



ΕΛΛΗΝΙΚΗ ΔΗΜΟΚΡΑΤΙΑ

ΥΠΟΥΡΓΕΙΟ ΕΡΓΑΣΙΑΣ & ΚΟΙΝΩΝΙΚΩΝ ΥΠΟΘΕΣΕΩΝ

e-ΕΦΚΑ

ΗΛΕΚΤΡΟΝΙΚΟΣ ΕΘΝΙΚΟΣ ΦΟΡΕΑΣ ΚΟΙΝΩΝΙΚΗΣ ΑΣΦΑΛΙΣΗΣ

Αρ.Πρωτ.:

Συστ.αρ.ΕΣΗΔΗΣ: 171979

ΑΔΑΜ:

Διακήρυξη

Ανοικτού Ηλεκτρονικού Διαγωνισμού άνω των ορίων για τη Δημιουργία του ενιαίου δικτύου του e-ΕΦΚΑ (ΕΦΚΑΝΕΤ) το οποίο θα περιλαμβάνει την δημιουργία και θέση σε Παραγωγική λειτουργία ενός ενιαίου δικτύου WAN τεχνολογίας VPN για τον e-Ε.Φ.Κ.Α., μέσω Σύμβασης Παροχής Τηλεπικοινωνιακών Υπηρεσιών Συμφωνημένου Επιπέδου (SLA) μετάδοσης δεδομένων, φωνής και εικόνας.

(ΦΠΥ 94/22)

ΑΝΟΙΚΤΟΎ ΗΛΕΚΤΡΟΝΙΚΟΎ ΔΙΑΓΩΝΙΣΜΟΎ ΑΝΩ ΤΩΝ ΟΡΊΩΝ ΓΙΑ ΤΗ ΔΗΜΙΟΥΡΓΙΑ ΤΟΥ ΕΝΙΑΪΟΥ ΔΙΚΤΥΟΥ ΤΟΥ Ε-ΕΦΚΑ (ΕΦΚΑΝΕΤ) ΤΟ ΟΠΟΊΟ ΘΑ ΠΕΡΙΛΑΜΒΑΝΕΙ ΤΗΝ ΔΗΜΙΟΥΡΓΙΑ ΚΑΙ ΘΈΣΗ ΣΕ ΠΑΡΑΓΩΓΙΚΉ ΛΕΙΤΟΥΡΓΙΑ ΕΝΟΣ ΕΝΙΑΪΟΥ ΔΙΚΤΥΟΥ WAN ΤΕΧΝΟΛΟΓΊΑΣ VPN ΓΙΑ ΤΟΝ Ε-Ε.Φ.Κ.Α., ΜΈΣΩ ΣΥΜΒΑΣΗΣ ΠΑΡΟΧΗΣ ΤΗΛΕΠΙΚΟΙΝΩΝΙΑΚΩΝ ΥΠΗΡΕΣΊΩΝ ΣΥΜΦΩΝΗΜΈΝΟΥ ΕΠΙΠΈΔΟΥ (SLA) ΜΕΤΑΔΟΣΗΣ ΔΕΔΟΜΈΝΩΝ, ΦΩΝΉΣ ΚΑΙ ΕΙΚΟΝΑΣ.		1
(ΦΠΥ 94/22)		1
ΠΕΡΙΕΧΟΜΕΝΑ.....		2
1. ΑΝΑΘΕΤΟΥΣΑ ΑΡΧΗ ΚΑΙ ΑΝΤΙΚΕΙΜΕΝΟ ΣΥΜΒΑΣΗΣ		4
1.1 ΣΤΟΙΧΕΊΑ ΑΝΑΘΕΤΟΥΣΑΣ ΑΡΧΗΣ		4
1.2 ΣΤΟΙΧΕΊΑ ΔΙΑΔΙΚΑΣΊΑΣ - ΧΡΗΜΑΤΟΔΟΤΗΣΗ		5
1.3 ΣΥΝΟΠΤΙΚΗ ΠΕΡΙΓΡΑΦΗ ΦΥΣΙΚΟΥ ΚΑΙ ΟΙΚΟΝΟΜΙΚΟΥ ΑΝΤΙΚΕΙΜΕΝΟΥ ΤΗΣ ΣΥΜΒΑΣΗΣ.....		5
1.4 ΘΕΣΜΙΚΟ ΠΛΑΊΣΙΟ		7
1.5 ΠΡΟΘΕΣΜΊΑ ΠΑΡΑΛΑΒΗΣ ΠΡΟΣΦΟΡΩΝ ΚΑΙ ΔΙΕΝΕΡΓΕΊΑ ΔΙΑΓΩΝΙΣΜΟΎ		11
1.6 ΔΗΜΟΣΊΟΤΗΤΑ		11
1.7 ΑΡΧΕΣ ΕΦΑΡΜΟΖΟΜΕΝΕΣ ΣΤΗ ΔΙΑΔΙΚΑΣΊΑ ΣΥΝΑΨΗΣ.....		11
2. ΓΕΝΙΚΟΙ ΚΑΙ ΕΙΔΙΚΟΙ ΟΡΟΙ ΣΥΜΜΕΤΟΧΗΣ.....		13
2.1 ΓΕΝΙΚΕΣ ΠΛΗΡΟΦΟΡΊΕΣ		13
2.1.1 Έγγραφα της σύμβασης.....		13
2.1.2 Επικοινωνία - Πρόσβαση στα έγγραφα της Σύμβασης.....		13
2.1.3 Παροχή Διευκρινίσεων.....		13
2.1.4 Γλώσσα.....		14
2.1.6 Προστασία Προσωπικών Δεδομένων		15
2.2 ΔΙΚΑΊΩΜΑ ΣΥΜΜΕΤΟΧΗΣ - ΚΡΙΤΗΡΙΑ ΠΟΙΟΤΙΚΗΣ ΕΠΙΛΟΓΗΣ		16
2.2.1 Δικαίωμα συμμετοχής		16
2.2.2 Εγγύηση συμμετοχής		17
2.2.3 Λόγοι αποκλεισμού		18
2.2.4 Καταλληλότητα άσκησης επαγγελματικής δραστηριότητας		23
2.2.5 Οικονομική και χρηματοοικονομική επάρκεια		23
2.2.6 Τεχνική και επαγγελματική ικανότητα.....		23
2.2.7 Πρότυπα διασφάλισης ποιότητας και πρότυπα περιβαλλοντικής διαχείρισης		24
Δεν απαιτούνται στην παρούσα.		24
2.2.8 Στήριξη στην ικανότητα τρίτων.....		24
2.2.9 Κανόνες απόδειξης ποιοτικής επιλογής.....		25
2.3 ΚΡΙΤΗΡΙΑ ΑΝΑΘΕΣΗΣ.....		40
2.3.1 Κριτήριο ανάθεσης είναι η πλέον συμφέρουσα από οικονομικής άποψης προσφοράς βάσει της τιμής.....		40
2.4 ΚΑΤΑΡΤΙΣΗ - ΠΕΡΙΕΧΟΜΕΝΟ ΠΡΟΣΦΟΡΩΝ		40
2.4.1 Γενικοί όροι υποβολής προσφορών.....		40
2.4.2 Χρόνος και Τρόπος υποβολής προσφορών.....		41
2.4.3 Περιεχόμενα Φακέλου «Δικαιολογητικά Συμμετοχής - Τεχνική Προσφορά»		45
2.4.4 Περιεχόμενα Φακέλου «Οικονομική Προσφορά» / Τρόπος σύνταξης και υποβολής οικονομικών προσφορών.....		46
2.4.5 Χρόνος ισχύος των προσφορών.....		47
2.4.6 Λόγοι απόρριψης προσφορών.....		48
3. ΔΙΕΝΕΡΓΕΊΑ ΔΙΑΔΙΚΑΣΊΑΣ - ΑΞΙΟΛΟΓΗΣΗ ΠΡΟΣΦΟΡΩΝ		50
3.1 ΑΠΟΣΦΡΑΓΙΣΗ ΚΑΙ ΑΞΙΟΛΟΓΗΣΗ ΠΡΟΣΦΟΡΩΝ		50
3.1.1 Ηλεκτρονική αποσφράγιση προσφορών		50
3.1.2 Αξιολόγηση προσφορών.....		50
3.2 ΠΡΟΣΚΛΗΣΗ ΥΠΟΒΟΛΗΣ ΔΙΚΑΙΟΛΟΓΗΤΙΚΩΝ ΠΡΟΣΩΡΙΝΟΥ ΑΝΑΔΟΧΟΥ - ΔΙΚΑΙΟΛΟΓΗΤΙΚΑ ΠΡΟΣΩΡΙΝΟΥ ΑΝΑΔΟΧΟΥ		52
3.3 ΚΑΤΑΚΥΡΩΣΗ - ΣΥΝΑΨΗ ΣΥΜΒΑΣΗΣ		54
3.4 ΠΡΟΔΙΚΑΣΤΙΚΕΣ ΠΡΟΣΦΥΓΕΣ - ΠΡΟΣΩΡΙΝΗ ΔΙΚΑΣΤΙΚΗ ΠΡΟΣΤΑΣΊΑ.....		56
3.5 ΜΑΤΑΊΩΣΗ ΔΙΑΔΙΚΑΣΊΑΣ		60
4. ΟΡΟΙ ΕΚΤΕΛΕΣΗΣ ΤΗΣ ΣΥΜΒΑΣΗΣ.....		61
4.1 ΕΓΓΥΗΣΗ ΚΑΛΗΣ ΕΚΤΕΛΕΣΗΣ		61
4.2 ΣΥΜΒΑΤΙΚΟ ΠΛΑΊΣΙΟ – ΕΦΑΡΜΟΣΤΕΑ ΝΟΜΟΘΕΣΊΑ		62
4.3 ΌΡΟΙ ΕΚΤΕΛΕΣΗΣ ΤΗΣ ΣΥΜΒΑΣΗΣ		62

4.4	ΥΠΕΡΓΟΛΑΒΙΑ	62
4.5	ΤΡΟΠΟΠΟΙΗΣΗ ΣΥΜΒΑΣΗΣ ΚΑΤΑ ΤΗ ΔΙΑΡΚΕΙΑ ΤΗΣ	63
4.6	ΔΙΚΑΙΩΜΑ ΜΟΝΟΜΕΡΟΥΣ ΛΥΣΗΣ ΤΗΣ ΣΥΜΒΑΣΗΣ	64
5.	ΕΙΔΙΚΟΙ ΟΡΟΙ ΕΚΤΕΛΕΣΗΣ ΤΗΣ ΣΥΜΒΑΣΗΣ	65
5.1	ΤΡΟΠΟΣ ΠΛΗΡΩΜΗΣ	65
5.2	ΚΗΡΥΞΗ ΟΙΚΟΝΟΜΙΚΟΥ ΦΟΡΕΑ ΕΚΠΤΩΤΟΥ - ΚΥΡΩΣΕΙΣ	66
5.3	ΔΙΟΙΚΗΤΙΚΕΣ ΠΡΟΣΦΥΓΕΣ ΚΑΤΑ ΤΗ ΔΙΑΔΙΚΑΣΙΑ ΕΚΤΕΛΕΣΗΣ ΤΗΣ ΣΥΜΒΑΣΗΣ	68
5.4	ΔΙΚΑΣΤΙΚΗ ΕΠΙΛΥΣΗ ΔΙΑΦΟΡΩΝ	68
6.	ΕΙΔΙΚΟΙ ΟΡΟΙ ΕΚΤΕΛΕΣΗΣ	69
6.1	ΠΑΡΑΚΟΛΟΥΘΗΣΗ ΤΗΣ ΣΥΜΒΑΣΗΣ	69
6.2	ΔΙΑΡΚΕΙΑ ΣΥΜΒΑΣΗΣ	69
6.3	ΠΑΡΑΛΑΒΗ ΤΟΥ ΑΝΤΙΚΕΙΜΕΝΟΥ ΤΗΣ ΣΥΜΒΑΣΗΣ	69
6.4	ΑΠՐՐՐԻՓΗ ΠΑΡΑΔՐΤΕՐՆ - ΑΝΤΙΚΑΤΑΣΤΑΣΗ	70
6.5	ΑΝΑΠΡՐՐΑΡΜՐΓΗ ΤΙΜΗΣ	71
6.6	ΛՐԻΠՐΐ ՕՐՐՐԻ	71
ΠΑΡΑΡΤΗΜΑΤΑ.....	72
ΠΑΡΑΡΤΗΜΑ I – ΕΝΙΑΙΟ ΕΥΡՐΠԱΐΚՐ ΕΓΓΡΑΦՐ ΣΥΜΒΑΣΕՐՆ (ΕΕΕΣ)	72
ΠΑΡΑΡΤΗΜΑ II – ΑΝΑΛΥΤΙΚΗ ΠΕΡΙΓΡΑΦΗ ΦΥΣΙΚՐ ΚΑΙ ΟΙΚΟΝΟΜΙΚՐ ΑΝΤΙΚΕΙΜΕΝՐ ΤΗΣ ΣΥΜΒΑΣΗΣ	73
6.1	ΑΠΑΙΤΗΣΕΙΣ ΝΕՐՐ ΔΙΚΤΥՐ (ΕΦΚΑΝΕΤ)	78
6.2	ΤΕΧΝΙΚΗ ΠΕΡΙΓΡΑΦΗ ΤΕΚΜΗΡΙՐΣΗΣ ΠՐΙՐΤΗΤΑΣ ΥΠΗΡΕΣΙՐΝ	84
6.2.1	ΠΡՐΔΙΑΓΡΑΦΕΣ ΕΞΥΠΗΡΕΤΗΣΗΣ ΦՐՐΤՐՐ	84
6.2.2	ՐՐΙΣΜՐՐ ΕΠΐΔՐΣΗΣ ΔΙΚΤΥՐ	85
6.2.2.1	ΠΡՐΔΙΑΓΡΑΦΕΣ ΕΠΐΔՐΣΗΣ ΔΙΚΤΥՐ	85
6.2.2.2	ΠΡՐΔΙΑΓΡΑΦΕΣ ΔΙΑΘΕΣΙΜՐΤΗΤΑΣ ΔΙΚΤΥՐ ΚΑΙ ΕΞՐΠΛΙΣΜՐ ΜՐΝΑΔՐՆ (ΣΗΜΕΐՐΝ ΕΓΚΑΤΑΣΤΑΣΗΣ)	85
	85	
6.3	ΑΠΑΙΤՐΜΕΝΕΣ ΑΝΑΦՐΡΕΣ	87
6.4	ΑΣΦΑΛΕΙΑ ΔΙΚΤΥՐ	89
6.5	ΥΠΗΡΕΣΙΕΣ ՐՐՐ	90
6.6	ΒΑՐΚՐΡ ΔΐΚΤΥՐ	90
6.7	ΓΡΑΦΕΐՐ ΥΠՐΣΤΗΡΙΞΗΣ SLA	90
6.8	ΥΠΗΡΕΣΙΕΣ ΕΚΠΑΐΔΕΥΣΗΣ	92
6.8.1	ΣΤՐΧՐՐ ΕΚΠΑΐΔΕΥΣΗΣ	92
6.8.2	ΑΝΤΙΚΕΐΜΕΝՐ ΕΚΠΑΐΔΕΥΣΗΣ	92
6.9	ΜΕΤΑΠΤՐΐ ΣΤՐ ΕΦΚΑΝΕΤ	93
ΠΑΡΑΡΤΗΜΑ III – ΥΠՐΔΕΐΓΜΑΤΑ ΕΓΓΥΗΤΙΚՐΝ ΕΠΐΣΤՐΛՐՆ	111
ΠΑΡΑΡΤΗΜΑ IV – ΥΠՐΔΕΐΓΜΑ ΤΥΠՐΠՐΗΜΕΝՐ ΕΝΤΥΠՐΥ ΠΡՐΔΙΚΑΣΤΙΚΗΣ ΠΡՐΣΦΥΓΗΣ	113
ΠΑΡΑΡΤΗΜΑ V – ΕΝΗΜΕΡՐΐ ΓΙΑ ΤΗΝ ΠΡՐΣΤΑΣΙΑ ΠΡՐΣՐΠΙΚՐΝ ΔΕΔՐΜΕΝՐΝ	118
ΠΑΡΑΡΤΗΜΑ VI - ΆΛΛΕΣ ΔΗΛՐΣΕΙΣ	119

1.1 Στοιχεία Αναθέτουσας Αρχής

Επωνυμία	Ηλεκτρονικός Εθνικός Φορέας Κοινωνικής Ασφάλισης δ.τ. «e-ΕΦΚΑ»
Αριθμός Φορολογικού Μητρώου	997072577
Κωδικός Ηλεκτρονικής Τιμολόγησης	1033.Ε.00922.0001/Κωδ.Υπηρε.Εκκαθ.Ε00922
Ταχυδρομική Διεύθυνση	Ακαδημίας 22
Πόλη	Αθήνα
Ταχυδρομικός Κωδικός	106 71
Χώρα	Ελλάδα
Κωδικός NUTS Αναθέτουσας Αρχής	EL303
Κωδικοί NUTS περιοχών εκτέλεσης της σύμβασης	ΕΛΛΑΔΑ EL
Κωδικός CPV	64200000-8 «Υπηρεσίες Τηλεφωνίας και μετάδοσης δεδομένων»
Προϋπολογισμός Κ.Α.Ε. που βαρύνει	00.10.0433 «Αμοιβές Νομικών Προσώπων για μηχανογραφική υποστήριξη»
Τηλέφωνο	210 37 29 672/-772
Ηλεκτρονικό Ταχυδρομείο	mraouzaίου@efka.gov.gr tm.diagon.ipiresion@efka.gov.gr
Αρμόδιος για πληροφορίες	Ραουζαίου Μ., Αλεξόπουλος Η.
Γενική Διεύθυνση στο διαδίκτυο (URL)	www.efka.gov.gr
Συστημικός Αριθμός Πρόσκλησης ΕΣΗΔΗΣ	171979

Είδος Αναθέτουσας Αρχής

Η Αναθέτουσα Αρχή και κύριος του αντικειμένου της Σύμβασης είναι ο Ηλεκτρονικός Εθνικός Φορέας Κοινωνικής Ασφάλισης - «e-Ε.Φ.Κ.Α.», είναι Νομικό Πρόσωπο Δημοσίου Δικαίου και αποτελεί μη κεντρική αναθέτουσα αρχή, ανήκει στη Γενική κυβέρνηση και συστάθηκε με το Ν.4387/16 (Α' 85) και Ν.4670/20 (Α' 43) όπως ισχύουν.

Κύρια δραστηριότητα Α.Α.

Η κύρια δραστηριότητα της Αναθέτουσας Αρχής είναι η Κοινωνική Ασφάλιση.

Στοιχεία Επικοινωνίας

- α) Τα έγγραφα της σύμβασης είναι διαθέσιμα για ελεύθερη, πλήρη, άμεση & δωρεάν ηλεκτρονική πρόσβαση μέσω της διαδικτυακής πύλης (www.promitheus.gov.gr) του ΟΠΣ Ε.Σ.Η.ΔΗ.Σ.
- β) Κάθε είδους επικοινωνία και ανταλλαγή πληροφοριών πραγματοποιείται μέσω του Ε.Σ.Η.ΔΗ.Σ. Προμήθειες και Υπηρεσίες (εφεξής ΕΣΗΔΗΣ), το οποίο είναι προσβάσιμο από τη Διαδικτυακή Πύλη του (www.promitheus.gov.gr) του ΟΠΣ Ε.Σ.Η.ΔΗ.Σ.
- γ) Περαιτέρω πληροφορίες είναι διαθέσιμες από την προαναφερθείσα διεύθυνση.

Είδος διαδικασίας

Ο διαγωνισμός θα διεξαχθεί με την ανοικτή διαδικασία του άρθρου 27 του ν. 4412/16.

Χρηματοδότηση της σύμβασης

Φορέας χρηματοδότησης της παρούσας σύμβασης είναι ο τακτικός προϋπολογισμός του e-Ε.Φ.Κ.Α.

Η δαπάνη για την εν λόγω σύμβαση βαρύνει τη σχετική πίστωση με **Κ.Α.Ε.: 00.10.0433 «Αμοιβές Νομικών Προσώπων για μηχανογραφική υποστήριξη»** του τακτικού προϋπολογισμού εξόδων του e-ΕΦΚΑ των οικονομικών ετών 2023, 2024 και 2025 ως εξής:

ΕΤΟΣ	ΠΟΣΟ συμπ/νου ΦΠΑ
2023	593.712,00€
2024	821.376,00€
2025	410.688,00€
ΣΥΝΟΛΟ	1.825.776,00€

Για την παρούσα διαδικασία έχει εκδοθεί η υπ' αρ. πρωτ. **9062/29-09-22** (ΑΔΑ:ΨΟΙ246ΜΤΛΚ-2ΥΗ) απόφαση Έγκρισης Ανάληψης Πολυετούς Υποχρέωσης του Υπουργείου Εργασίας και Κοινωνικών Ασφαλίσεων συνολικού ποσού μέχρι #1.825.776,000€# συμπ/νου ΦΠΑ 24% για τα έτη 2023, 2024, 2025 καθώς και η υπ'αρ.πρωτ. **456273/04.-10-2022** (ΑΔΑ: 6Υ7Γ46ΜΑΠΣ-7ΨΒ, ΑΔΑΜ: 22REQ011487538) Βεβαίωση του άρθρου 66 του Ν.4811/2021 από τη Δ/ση Παρακολούθησης & εκτέλεσης Δαπανών της Γεν.Δ/σης Οικονομικών Υπηρεσιών του e-ΕΦΚΑ για την τήρηση των σχετικών διατάξεων περί της κατανομής της ως άνω δαπάνης.

1.3 Συνοπτική Περιγραφή φυσικού και οικονομικού αντικειμένου της σύμβασης

Αντικείμενο της σύμβασης είναι η παροχή στον e-ΕΦΚΑ Τηλεπικοινωνιακών Υπηρεσιών Συμφωνημένου Επιπέδου (SLA) μετάδοσης Δεδομένων, Φωνής και Εικόνας που θα ικανοποιεί τις άμεσες και τις μελλοντικές ανάγκες του e-ΕΦΚΑ, με τη λειτουργία ενός Ιδιωτικού Ιδεατού Δικτύου (VPN) πολλαπλών υπηρεσιών.

Προσφορές θα υποβληθούν για το σύνολο των υπηρεσιών. Προσφορά για μέρος μόνο των υπηρεσιών δεν θα γίνεται δεκτή.

Οι παρεχόμενες υπηρεσίες κατατάσσονται στον ακόλουθο κωδικό του Κοινού Λεξιλογίου δημοσίων συμβάσεων : **CPV 64200000-8 «Υπηρεσίες τηλεφωνίας και μετάδοσης δεδομένων».**

Η εκτιμώμενη αξία της σύμβασης ανέρχεται στο ποσό των **#900.000,00€#** πλέον του νομίμου Φ.Π.Α. ήτοι **#1.116.000,00€#** συμπ/νου ΦΠΑ 24%, για χρονικό διάστημα δεκατεσσάρων (14) μηνών, [παραγωγικής λειτουργίας δώδεκα (12) μηνών], αρχής γενομένης από την ημερομηνία οριστικοποίησης της απόφασης ανάθεσης, με μονομερές δικαίωμα του Φορέα για προαίρεση – παράταση των υπηρεσιών για άλλους δώδεκα (12) μήνες της παραγωγικής λειτουργίας, με εκτιμώμενη αξία **#736.000,00€#** πλέον του νομίμου Φ.Π.Α. ήτοι **#912.640,00€#** συμπ/νου ΦΠΑ 24%

22PROC011583929 2022-11-11

Η συνολική εκτιμώμενη αξία της σύμβασης ανέρχεται στο ποσό των #1.636.000,00€# πλέον ΦΠΑ ήτοι #2.028.640,00€# συμπ/νου ΦΠΑ και αναλύεται ως εξής:

ΑΝΤΙΚΕΙΜΕΝΟ	ΠΡΟΫΠΟΛΟΓΙΣΜΟΣ (πλέον ΦΠΑ)	ΔΙΚΑΙΩΜΑ ΠΡΟΑΙΡΕΣΗΣ (πλέον ΦΠΑ)
Εκπόνηση Μελέτης Εφαρμογής	14.000,00 €	-
Μηνιαία Μισθώματα Κυκλωμάτων (για 12 μήνες)	736.000,00 €	736.000,00 €
Εφάπαξ Τέλος Ενεργοποίησης	150.000,00 €	-
ΣΥΝΟΛΟ	900.000,00 €	736.000,00 €
	1.636.000,00€	

Στην ανωτέρω δαπάνη συμμετέχει και ο ΕΟΠΥΥ σε ποσοστό 10%. Τα ποσά πλέον ΦΠΑ που αντιστοιχούν στον κάθε Φορέα αποτυπώνονται στο πίνακα που ακολουθεί:

ΑΝΤΙΚΕΙΜΕΝΟ	ΠΡΟΫΠΟΛΟΓΙΣΜΟΣ (πλέον ΦΠΑ)	Συμμετοχή e-ΕΦΚΑ (90%)	Συμμετοχή ΕΟΠΥΥ (10%)	ΔΙΚΑΙΩΜΑ ΠΡΟΑΙΡΕΣΗΣ (πλέον ΦΠΑ)	Συμμετοχή e-ΕΦΚΑ (90%)	Συμμετοχή ΕΟΠΥΥ (10%)
Εκπόνηση Μελέτης Εφαρμογής	14.000,00 €	12.600,00€	1.400,00€		0,00 €	0,00 €
Μηνιαία Μισθώματα Κυκλωμάτων (για 12 μήνες)	736.000,00 €	662.400,00€	73.600,00€	736.000,00€	662.400,00€	73.600,00€
Εφάπαξ Τέλος Ενεργοποίησης	150.000,00 €	135.000,00€	15.000,00€		0,00 €	0,00 €
ΣΥΝΟΛΟ	900.000,00 €	810.000,00€	90.000,00€	736.000,00€	662.400,00€	73.600,00€

Η σύμβαση θα ανατεθεί με το κριτήριο της **πλέον συμφέρουσας από οικονομικής άποψης προσφοράς βάσει της τιμής** σύμφωνα με τις διατάξεις του Ν.4412/16, όπως ισχύει.

Αναλυτική περιγραφή του φυσικού και οικονομικού αντικειμένου της σύμβασης δίδεται στο **ΠΑΡΑΡΤΗΜΑ ΙΙ** της παρούσας διακήρυξης.

1.4 Θεσμικό πλαίσιο

Η ανάθεση και εκτέλεση της σύμβασης διέπονται από την κείμενη νομοθεσία και τις κατ' εξουσιοδότηση αυτής εκδοθείσες κανονιστικές πράξεις, όπως ισχύουν και ιδίως:

Γενικές διατάξεις δημοσίων Συμβάσεων:

1. Τις διατάξεις του **N. 4412/2016** (Α' 147) "Δημόσιες Συμβάσεις Έργων, Προμηθειών και Υπηρεσιών (προσαρμογή στις Οδηγίες 2014/24/ ΕΕ και 2014/25/ΕΕ)", όπως τροποποιήθηκε και ισχύει.
2. Τις διατάξεις του **N.4013/2011 (Α' 204)** «Σύσταση ενιαίας Ανεξάρτητης Αρχής Δημοσίων Συμβάσεων και Κεντρικού Ηλεκτρονικού Μητρώου Δημοσίων Συμβάσεων...», όπως τροποποιήθηκε και ισχύει με τον Ν.4412/16.
3. Της υπ'αρ. **76928/13-07-2021 (ΦΕΚ Β' 3075/13-07-2021)** Απόφασης των Υπουργών Ανάπτυξης και Επενδύσεων – Επικρατείας με θέμα «Ρύθμιση ειδικότερων θεμάτων λειτουργίας και διαχείρισης του Κεντρικού Ηλεκτρονικού Μητρώου Δημοσίων Συμβάσεων (ΚΗΜΔΗΣ)».
4. Τις διατάξεις της υπ'αρ. **64233/08.06.2021 (Β'2453/09.06.2021)** Κοινής Απόφασης των Υπουργών Ανάπτυξης και Επενδύσεων και Ψηφιακής Διακυβέρνησης με θέμα «Ρυθμίσεις τεχνικών ζητημάτων που αφορούν την ανάθεση των Δημοσίων Συμβάσεων Προμηθειών και Υπηρεσιών με χρήση των επιμέρους εργαλείων και διαδικασιών του Εθνικού Συστήματος Ηλεκτρονικών Δημοσίων Συμβάσεων (ΕΣΗΔΗΣ)».
5. Την υπ'αρ. **Κ.Υ.Α. οικ. 60967 ΕΞ 2020 (Β' 2425/18.06.2020)** «Ηλεκτρονική Τιμολόγηση στο πλαίσιο των Δημόσιων Συμβάσεων δυνάμει του ν. 4601/2019» (Α' 44).
6. Την υπ'αρ.**63446/2021 Κ.Υ.Α. (Β' 2338/02.06.2020)** «Καθορισμός Εθνικού Μορφότυπου ηλεκτρονικού τιμολογίου στο πλαίσιο των Δημοσίων Συμβάσεων».
7. Τις διατάξεις του **N. 4700/20 (Α' 127)** «Ενιαίο κείμενο Δικονομίας για το Ελεγκτικό Συνέδριο, ολοκληρωμένο νομοθετικό πλαίσιο για τον προσυμβατικό έλεγχο, τροποποιήσεις στον Κώδικα Νόμων για το Ελεγκτικό Συνέδριο, διατάξεις για την αποτελεσματική απονομή της δικαιοσύνης και άλλες διατάξεις» και ιδίως των άρθρων 324-337.
8. Τις διατάξεις του **Π.Δ.39/2017 (Α' 64)** «Κανονισμός εξέτασης Προδικαστικών Προσφυγών ενώπιων της Αρχής Εξέτασης Προδικαστικών Προσφυγών», πλέον Ενιαία Αρχή Δημοσίων Συμβάσεων (Ε.Α.ΔΗ.ΣΥ) κατά τα οριζόμενα στο **N. 4912/2022** (ΦΕΚ Α'59/17.03.2022) «Ενιαία Αρχή Δημοσίων Συμβάσεων και άλλες διατάξεις του Υπουργείου Δικαιοσύνης».
9. Τις διατάξεις του **N.3310/05** (Α' 30/14.2.2005) «Μέτρα για τη διασφάλιση της διαφάνειας και την αποτροπή καταστρατηγήσεων κατά τη διαδικασία σύναψης δημοσίων συμβάσεων» για τη διασταύρωση των στοιχείων του αναδόχου με τα στοιχεία του Ε.Σ.Π., του π.δ/τος 82/1996 (Α' 66) «Ονομαστικοποίηση μετοχών Ελληνικών Ανωνύμων Εταιρειών που μετέχουν στις διαδικασίες ανάληψης έργων ή προμηθειών του Δημοσίου ή των νομικών προσώπων του ευρύτερου δημόσιου τομέα», της κοινής απόφασης των Υπουργών Ανάπτυξης και Επικρατείας με αρ. 20977/2007 (Β' 1673) σχετικά με τα "Δικαιολογητικά για την τήρηση των μητρώων του ν.3310/2005, όπως τροποποιήθηκε με το ν.3414/2005", καθώς και των υπουργικών αποφάσεων, οι οποίες εκδίδονται κατ' εξουσιοδότηση του άρθρου 65 του ν.4172/2013 (Α

167) για τον καθορισμό: α) των μη «συνεργάσιμων φορολογικά» κρατών και β) των κρατών με «προνομιακό φορολογικό καθεστώς». και ιδίως των άρθρων 7 και 13 έως 15.

10. Τις διατάξεις του **N.4670/20** (Α' 43) «Ασφαλιστική μεταρρύθμιση και ψηφιακός μετασχηματισμός Εθνικού Φορέα Κοινωνικής Ασφάλισης (e-ΕΦΚΑ) και άλλες διατάξεις».
11. Τις διατάξεις του **N.4387/16** (Α' 85) «Ενιαίο Σύστημα Κοινωνικής Ασφάλειας-Μεταρρύθμιση ασφαλιστικού-συνταξιοδοτικού συστήματος - Ρυθμίσεις φορολογίας εισοδήματος και τυχερών παιγνίων και άλλες διατάξεις».
12. Τις διατάξεις του **N.4445/16** (Α' 236) «Εθνικός Μηχανισμός Συντονισμού, Παρακολούθησης και Αξιολόγησης των Πολιτικών Κοινωνικής Ένταξης και Κοινωνικής Συνοχής, ρυθμίσεις για την κοινωνική αλληλεγγύη και εφαρμοστικές διατάξεις του ν.4387/2016(Α'85) και άλλες διατάξεις».
13. Την υπ' αριθ. **73707/02-08-2022** (τεύχος Υ.Ο.Δ.Δ. 683/04-08-2022) Απόφαση του Υπουργού Εργασίας και Κοινωνικών Υποθέσεων «Διορισμός Διοικητή και Προέδρου του Διοικητικού Συμβουλίου στον Ηλεκτρονικό Εθνικό Φορέα Κοινωνικής Ασφάλισης (e-ΕΦΚΑ)» και την υπ' αρ. **73702/02-08-2022** (τεύχος Υ.Ο.Δ.Δ. 689/05-08-2022) Απόφαση του Υπουργού Εργασίας και Κοινωνικών Υποθέσεων «Διορισμός Υποδιοικητή, ορισμός σειράς αναπλήρωσης Διοικητή και διορισμός αναπληρωματικού μέλους στο Διοικητικό Συμβούλιο στον Ηλεκτρονικό Εθνικό Φορέα Κοινωνικής Ασφάλισης (e-ΕΦΚΑ)».
14. Την υπ' αρ. **34435/31-5-2021** (Υ.Ο.Δ.Δ 428/01-06-2021) Απόφαση του Υφυπουργού Εργασίας και Κοινωνικών Υποθέσεων «Αποδοχή παραίτησης και διορισμός Διοικητή στον Ηλεκτρονικό Εθνικό Φορέα Κοινωνικής Ασφάλισης (e - ΕΦΚΑ) και Πρόεδρου του Διοικητικού του Συμβουλίου» και την υπ' αριθμ. **34738/2-6-2021** (Υ.Ο.Δ.Δ. 434/02.06.2021) Απόφαση του Υφυπουργού Εργασίας και Κοινωνικών Υποθέσεων «Διορισμός Υποδιοικητή, τακτικού μέλους και αναπληρωτή Διοικητή στο Διοικητικό Συμβούλιο στον Ηλεκτρονικό Εθνικό Φορέα Κοινωνικής Ασφάλισης (e - ΕΦΚΑ)».
15. Τις διατάξεις του **Π.Δ. 8/2019 Ε.Φ.Κ.Α. (ΦΕΚ 8/23-01-2019)** «Οργανισμός Ενιαίου Φορέα Κοινωνικής Ασφάλισης (Ε.Φ.Κ.Α.)» όπως ισχύει.
16. Τις διατάξεις του **ν.4892/22** (Α' 28) «Εκσυγχρονισμός του Ηλεκτρονικού Εθνικού Φορέα Κοινωνικής Ασφάλισης και άλλες επείγουσες διατάξεις».
17. Τις διατάξεις της υπ' αρ.πρωτ.**Φ.ΕΦΚΑ/οικ.22424/861/18-05-2017** (ΦΕΚ 1720/Β/17) Απόφασης της Υπουργού Εργασίας Κοινωνικής Ασφάλισης και Κοινωνικής Αλληλεγγύης «Κανονισμός Οικονομικής Οργάνωσης και Λογιστικής Λειτουργίας του Ενιαίου Φορέα Κοινωνικής Ασφάλισης (Ε.Φ.Κ.Α.)».
18. Τις διατάξεις του **N.3419/2005 (Α' 297)** «Γενικό Εμπορικό Μητρώο (Γ.Ε.ΜΗ.) και εκσυγχρονισμός της Επιμελητηριακής Νομοθεσίας».
19. Τις διατάξεις του **Π.Δ.80/2016** (Α' 145) “Ανάληψη υποχρεώσεων από τους Διατάκτες”, όπως ισχύει.
20. Τις διατάξεις της παρ.Ζ του **N.4152/2013** (Α' 107) «Προσαρμογή της ελληνικής νομοθεσίας στην Οδηγία 2011/7 της 16.2.2011 για την καταπολέμηση των καθυστερήσεων πληρωμών στις εμπορικές συναλλαγές».

21. Τις διατάξεις του **N.4727/2020** (Α' 184) «Ψηφιακή Διακυβέρνηση (Ενσωμάτωση στην Ελληνική Νομοθεσία της Οδηγίας (ΕΕ) 2016/2102 και της Οδηγίας (ΕΕ) 2019/1024) – Ηλεκτρονικές Επικοινωνίες (Ενσωμάτωση στο Ελληνικό Δίκαιο της Οδηγίας (ΕΕ) 2018/1972 και άλλες διατάξεις».
22. Τις διατάξεις του **Π.Δ.28/2015** (Α' 34) “Κωδικοποίηση διατάξεων για την πρόσβαση σε δημόσια έγγραφα και στοιχεία”.
23. Τις διατάξεις του **N.2859/2000** (Α' 248) «Κύρωση Κώδικα Φόρου Προστιθέμενης Αξίας».
24. Τις διατάξεις του **N.2690/1999** (Α' 45) “Κύρωση του Κώδικα Διοικητικής Διαδικασίας και άλλες διατάξεις”
25. Τις διατάξεις του **Κανονισμού (ΕΕ) 2016/679** του Ευρωπαϊκού Κοινοβουλίου και του Συμβουλίου, της 27ης Απριλίου 2016, για την προστασία των φυσικών προσώπων έναντι της επεξεργασίας των δεδομένων προσωπικού χαρακτήρα και για την ελεύθερη κυκλοφορία των δεδομένων αυτών και την κατάργηση της οδηγίας 95/46/ΕΚ (Γενικός Κανονισμός για την Προστασία Δεδομένων) και τις διατάξεις του ν. 4624/2019 (Α' 137) «Αρχή Προστασίας Δεδομένων Προσωπικού Χαρακτήρα, μέτρα εφαρμογής του Κανονισμού (ΕΕ) 2016/679 ...».
26. Κανονισμός (ΕΕ) **2022/576** του Συμβουλίου της 8ης Απριλίου 2022 για την τροποποίηση του κανονισμού (ΕΕ) αριθ. 833/2014 σχετικά με περιοριστικά μέτρα λόγω ενεργειών της Ρωσίας που αποσταθεροποιούν την κατάσταση στην Ουκρανία
27. Τις διατάξεις του **N.4624/2019** (Α' 137) «Αρχή Προστασίας Δεδομένων Προσωπικού Χαρακτήρα, μέτρα εφαρμογής του Κανονισμού (ΕΕ) 2016/679 του Ευρωπαϊκού Κοινοβουλίου και του Συμβουλίου της 27ης Απριλίου 2016 για την προστασία των φυσικών προσώπων έναντι της επεξεργασίας δεδομένων προσωπικού χαρακτήρα και ενσωμάτωση στην εθνική νομοθεσία της Οδηγίας (ΕΕ) 2016/680 του Ευρωπαϊκού Κοινοβουλίου και του Συμβουλίου της 27ης Απριλίου 2016 και άλλες διατάξεις».
28. Της υπ'αρ.**759/Συν.44/05-12-2019** Απόφασης του ΔΣ του e-ΕΦΚΑ (ΑΔΑ/61ΖΞ465ΧΠΙ-ΘΣΒ) «Κανονισμός Λειτουργίας Πληροφοριακού Συστήματος Πρωτοκόλλου και Ηλεκτρονικής Έκδοσης και Διακίνησης Εγγράφων στον Ε.Φ.Κ.Α.» και την υπ'αρ.**283/Συν.25/20-08-2020** του ΔΣ του e-Ε.Φ.Κ.Α.(Ψ64Π46ΜΑΠΣ-ΝΚ8) «έγκριση του Αναθεωρημένου Κανονισμού Λειτουργίας Πληροφοριακού Συστήματος ΙΡΙΔΑ, όπως και της Διαδικασίας Ηλεκτρονικής Έκδοσης και Διακίνησης Εγγράφων στον e-Ε.Φ.Κ.Α.».
- 29.Τις διατάξεις του **N.4250/2014** (Α' 74) «Διοικητικές Απλουστεύσεις - Καταργήσεις, Συγχωνεύσεις Νομικών Προσώπων και Υπηρεσιών του Δημοσίου Τομέα-Τροποποίηση Διατάξεων του π.δ. 318/1992 (Α' 161) και λοιπές ρυθμίσεις» και ειδικότερα τις διατάξεις του άρθρου 1.
- 30.Τις διατάξεις του **N.4270/2014** (Α' 143) “Αρχές δημοσιονομικής διαχείρισης και εποπτείας (ενσωμάτωση της Οδηγίας 2011/85/ΕΕ) – Δημόσιο Λογιστικό και άλλες διατάξεις”, όπως ισχύει.
31. Τις διατάξεις του **άρθρου 26** του **N.4024/2011** (Α' 226) «Συγκρότηση συλλογικών οργάνων της διοίκησης και ορισμός των μελών τους με κλήρωση».
32. Τις διατάξεις του **N.4601/2019** (Α' 44) «Εταιρικοί μετασχηματισμοί και εναρμόνιση του νομοθετικού πλαισίου με τις διατάξεις της Οδηγίας 2014/55/ΕΕ του Ευρωπαϊκού Κοινοβουλίου και του Συμβουλίου της 16ης Απριλίου 2014 για την έκδοση ηλεκτρονικών τιμολογίων στο πλαίσιο δημόσιων συμβάσεων και λοιπές διατάξεις».

33. Τις διατάξεις του **N.2121/1993** (Α 25) «Πνευματική ιδιοκτησία, Συγγενικά Δικαιώματα και Πολιτιστικά Θέματα».
34. Την υπ'αρ. πρωτ. **205882/05-05-2022** (ΑΔΑ:9Τ7446ΜΑΠΣ-ΒΥΚ) απόφαση του Διοικητή e-Ε.Φ.Κ.Α. περί συγκρότησης της «*Επιτροπής Αξιολόγησης των αποτελεσμάτων των διαγωνισμών και των διαδικασιών διαπραγμάτευσης του e-Ε.Φ.Κ.Α. για δημόσιες συμβάσεις με εκτιμώμενη αξία άνω των ορίων του άρθρου 5 του ν.4412/16 (πλέον ΦΠΑ), όπως ισχύουν κάθε φορά*», καθώς και τις υπ'αρ.πρωτ.**219700/12-05-2022** (ΑΔΑ: ΨΗΗ46ΜΑΠΣ-25Ε) **245813/26-05-2022** (ΑΔΑ: 91Ζ546ΜΑΠΣ-Ξ4Σ) **253244/27-05-2022** (ΑΔΑ: Ψ99Σ46ΜΑΠΣ-Α4Ι) **279883/15-06-2022** (ΑΔΑ: 9ΩΜΘ46ΜΑΠΣ-ΠΤ1) **298319/24-06-2022** (ΑΔΑ: 6ΕΚΛ46ΜΑΠΣ-0Μ3) και **322200/08-07-2022** (ΑΔΑ: Ψ5ΘΡ46ΜΑΠΣ-ΝΝΧ) τροποποιήσεις αυτής.
35. Την από **01/02/2021** Προγραμματική Συμφωνία μεταξύ των e-ΕΦΚΑ και ΕΟΠΥΥ που αφορά στην κοινή σύμβαση με αντικείμενο «Παροχή Τηλεπικοινωνιακών Υπηρεσιών Συμφωνημένου Επιπέδου (SLA) μετάδοσης δεδομένων, φωνής και εικόνας μέσω ιδιωτικού ιδεατού Δικτύου και έγκριση συμμετοχής του ΕΟΠΥΥ σε νέες συμβάσεις του e-ΕΦΚΑ» όπως τροποποιήθηκε και ισχύει με την από **21-10-2022** τροποποίηση, ως προς τα ποσοστά συμμετοχής των δύο φορέων (ΕΟΠΥΥ 10% και e-ΕΦΚΑ 90%)
36. Τις διατάξεις του **Άρθρου 25 του Ν.4892/22 σύμφωνα με τις οποίες:** «Η διάρκεια της από 14.4.2016 σύμβασης του πρώην Ιδρύματος Κοινωνικών Ασφαλίσεων - Ενιαίου Ταμείου Ασφάλισης Μισθωτών (πρώην Ι.Κ.Α.-Ε.Τ.Α.Μ.) με αντικείμενο «Παροχή στο ΙΚΑ-ΕΤΑΜ Τηλεπικοινωνιακών Υπηρεσιών Συμφωνημένου Επιπέδου (SLA) μετάδοσης δεδομένων φωνής και εικόνας μέσω ιδιωτικού ιδεατού δικτύου (IKANET)», παρατείνεται, αυτοδικαία, από τη λήξη της έως την ένταξη του Ηλεκτρονικού Εθνικού Φορέα Κοινωνικής Ασφάλισης (e-Ε.Φ.Κ.Α.) στο σύστημα επικοινωνιών ΣΥΖΕΥΞΙΣ II και την ολοκλήρωση ένταξης σε παραγωγική λειτουργία του συνόλου των δομών αυτού, οπότε και λύεται αυτοδικαίως, και πάντως όχι πέραν της 31ης.3.2023»
37. Την υπ' αρ. **475/Συν.31/01-09-2022 (ΑΔΑ: 6Υ0246ΜΑΠΣ-ΧΨΑ ΑΔΑΜ:22REQ011193305)** απόφαση του ΔΣ του e-Ε.Φ.Κ.Α. περί εγκρίσεως προϋπολογισθείσας δαπάνης: Α) ποσού #810.000,00€# πλέον ΦΠΑ για τη διενέργεια ανοιχτού ηλεκτρονικού διαγωνισμού άνω των ορίων, για τη “Δημιουργία του ενιαίου δικτύου του e-ΕΦΚΑ (ΕΦΚΑΝΕΤ) το οποίο θα περιλαμβάνει την δημιουργία και θέση σε Παραγωγική λειτουργία ενός ενιαίου δικτύου WAN τεχνολογίας VPN για τον e-Ε.Φ.Κ.Α., μέσω Σύμβασης Παροχής Τηλεπικοινωνιακών Υπηρεσιών Συμφωνημένου Επιπέδου (SLA) μετάδοσης δεδομένων, φωνής και εικόνας”, με κριτήριο κατακύρωσης την πλέον συμφέρουσα από οικονομική άποψη προσφορά βάσει τιμής, για χρονικό διάστημα δεκατεσσάρων (14) μηνών, [παραγωγικής λειτουργίας δώδεκα (12) μηνών], σύμφωνα με τα προβλεπόμενα στις διατάξεις του άρθρου 27 του Ν.4412/16, όπως ισχύει και τις τεχνικές προδιαγραφές και όρους της Υπηρεσίας και Β) ποσού #662.400,00€# πλέον ΦΠΑ για την, με μονομερές δικαίωμα του e-ΕΦΚΑ προαίρεση-παράταση της παραγωγικής λειτουργίας, για άλλους δώδεκα (12) μήνες
38. Την υπ' αρ. πρωτ. **9062/29-09-22** (ΑΔΑ:ΨΟΙ246ΜΤΛΚ-2ΥΗ) απόφαση Έγκρισης Ανάληψης Πολυετούς Υποχρέωσης του Υπουργείου Εργασίας και Κοινωνικών Υποθέσεων, έως του ποσού των #593.712,00€#(συμπ/νου ΦΠΑ) για το έτος 2023, έως του ποσού των #821.376,00€# (συμπ/νου ΦΠΑ), για το έτος 2024 και έως του ποσού των #410.688,00€# (συμπ/νου ΦΠΑ) για το έτος 2025.

39. Την υπ'αρ. πρωτ. **456273/04.-10-2022** (ΑΔΑ: 6Υ7Γ46ΜΑΠΣ-7ΨΒ, ΑΔΑΜ: 22REQ011487538) Βεβαίωση της Διεύθυνσης Παρακολούθησης και Εκτέλεσης Δαπανών του e-ΕΦΚΑ, για την τήρηση των διατάξεων του άρθρου 66 του Ν.4811/2022 (Α'108).
40. Την υπ' αριθ. **249/851/22-09-22** απόφασης Δ.Σ του ΕΟΠΥΥ έγκρισης πίστωσης ποσού **#90.000,00#€** πλέον ΦΠΑ ήτοι **#111.600,00#€** συμπ/νου ΦΠΑ για τη συμμετοχή του ΕΟΠΥΥ και την υπ' αριθ. **268/853/06-10-22** τροποποιητική της.
41. Την υπ'αρ. πρωτ. **ΔΑ1Α/112/17-10-22** (ΑΔΑ: Ψ62ΥΟΞ7Μ-ΝΞ7) Βεβαίωση του Προϊσταμένου Οικονομικών Υπηρεσιών του ΕΟΠΥΥ, για την τήρηση των διατάξεων του άρθρου 66 του Ν.4811/2022 (Α'108).
42. Των σε εκτέλεση των ανωτέρω νόμων εκδοθεισών κανονιστικών πράξεων, των λοιπών διατάξεων που αναφέρονται ρητά ή απορρέουν από τα οριζόμενα στα συμβατικά τεύχη της παρούσας, καθώς και του συνόλου των διατάξεων του ασφαλιστικού, εργατικού, κοινωνικού, περιβαλλοντικού και φορολογικού δικαίου που διέπει την ανάθεση και εκτέλεση της παρούσας σύμβασης, έστω και αν δεν αναφέρονται ρητά παραπάνω.

1.5 Προθεσμία παραλαβής προσφορών και διενέργεια διαγωνισμού

Η καταληκτική ημερομηνία παραλαβής των προσφορών είναι η **12/12/2022, ημέρα Δευτέρα και ώρα 14.30μμ.**

Η διαδικασία θα διενεργηθεί με χρήση του Εθνικού Συστήματος Ηλεκτρονικών Δημοσίων Συμβάσεων (ΕΣΗΔΗΣ) Προμήθειες και Υπηρεσίες του ΟΠΣ ΕΣΗΔΗΣ (Διαδικτυακή Πύλη www.promitheus.gov.gr) την **15/12/2022** ημέρα **Πέμπτη** και ώρα **10:00 π.μ.**

1.6 Δημοσιότητα

A. Δημοσίευση στην Επίσημη Εφημερίδα της Ευρωπαϊκής Ένωσης

Προκήρυξη της παρούσας σύμβασης απεστάλη με ηλεκτρονικά μέσα για δημοσίευση στις **07/11/2022** στην Υπηρεσία Εκδόσεων της Ευρωπαϊκής Ένωσης.

B. Δημοσίευση σε εθνικό επίπεδο

Η προκήρυξη και το πλήρες κείμενο της παρούσας Διακήρυξης καταχωρήθηκαν στο Κεντρικό Ηλεκτρονικό Μητρώο Δημοσίων Συμβάσεων (ΚΗΜΔΗΣ).

Τα έγγραφα της σύμβασης της παρούσας Διακήρυξης καταχωρήθηκαν στη σχετική ηλεκτρονική διαδικασία σύναψης δημόσιας σύμβασης στο ΕΣΗΔΗΣ, η οποία έλαβε **Συστημικό Αύξοντα Αριθμό: 171979** και αναρτήθηκαν στη Διαδικτυακή Πύλη (www.promitheus.gov.gr) του ΟΠΣ ΕΣΗΔΗΣ.

Η Διακήρυξη θα καταχωρηθεί στο διαδίκτυο, στην ιστοσελίδα της αναθέτουσας αρχής, στη διεύθυνση (URL): www.efka.gov.gr Αρχική Σελίδα ► Επικαιρότητα ► (Διαγωνισμοί) στις **11/11/2022**.

1.7 Αρχές εφαρμοζόμενες στη διαδικασία σύναψης

Οι οικονομικοί φορείς δεσμεύονται ότι:

22PROC011583929 2022-11-11

- α) τηρούν και θα εξακολουθήσουν να τηρούν κατά την εκτέλεση της σύμβασης, εφόσον επιλεγούν, τις υποχρεώσεις τους που απορρέουν από τις διατάξεις της περιβαλλοντικής, κοινωνικοασφαλιστικής και εργατικής νομοθεσίας, που έχουν θεσπιστεί με το δίκαιο της Ένωσης, το εθνικό δίκαιο, συλλογικές συμβάσεις ή διεθνείς διατάξεις περιβαλλοντικού, κοινωνικού και εργατικού δικαίου, οι οποίες απαριθμούνται στο Παράρτημα Χ του Προσαρτήματος Α του ν. 4412/2016. Η τήρηση των εν λόγω υποχρεώσεων ελέγχεται και βεβαιώνεται από τα όργανα που επιβλέπουν την εκτέλεση των δημοσίων συμβάσεων και τις αρμόδιες δημόσιες αρχές και υπηρεσίες που ενεργούν εντός των ορίων της ευθύνης και της αρμοδιότητάς τους.
- β) δεν θα ενεργήσουν αθέμιτα, παράνομα ή καταχρηστικά καθ' όλη τη διάρκεια της διαδικασίας ανάθεσης, αλλά και κατά το στάδιο εκτέλεσης της σύμβασης, εφόσον επιλεγούν.
- γ) λαμβάνουν τα κατάλληλα μέτρα για να διαφυλάξουν την εμπιστευτικότητα των πληροφοριών που έχουν χαρακτηριστεί ως τέτοιες.

2.1 Γενικές Πληροφορίες

2.1.1 Έγγραφα της σύμβασης

Τα έγγραφα της παρούσας διαδικασίας σύναψης είναι τα ακόλουθα:

- Η με αρ. **2022/S 218-622758** Προκήρυξη της Σύμβασης (**ΑΔΑ:6ΑΗΖ46ΜΑΠΣ-ΙΑΜ,ΑΔΑΜ: 22PROC011583233**) όπως αυτή έχει δημοσιευθεί στην Επίσημη Εφημερίδα της Ευρωπαϊκής Ένωσης.
- Το Ευρωπαϊκό Ενιαίο Έγγραφο Σύμβασης [ΕΕΕΣ]
- Η παρούσα Διακήρυξη και τα Παραρτήματά της.
- Οι συμπληρωματικές πληροφορίες που τυχόν παρέχονται στο πλαίσιο της διαδικασίας, ιδίως σχετικά με τις προδιαγραφές και τα σχετικά δικαιολογητικά.

2.1.2 Επικοινωνία - Πρόσβαση στα έγγραφα της Σύμβασης

Όλες οι επικοινωνίες σε σχέση με τα βασικά στοιχεία της διαδικασίας σύναψης της σύμβασης, καθώς και όλες οι ανταλλαγές πληροφοριών, ιδίως η ηλεκτρονική υποβολή, εκτελούνται με τη χρήση της πλατφόρμας του Εθνικού Συστήματος Ηλεκτρονικών Δημοσίων Συμβάσεων (ΕΣΗΔΗΣ), η οποία είναι προσβάσιμη μέσω της Διαδικτυακής πύλης www.promitheus.gov.gr

2.1.3 Παροχή Διευκρινίσεων

Τα σχετικά αιτήματα παροχής διευκρινίσεων υποβάλλονται ηλεκτρονικά, το αργότερο **δεκαπέντε (15)** ημέρες πριν την καταληκτική ημερομηνία υποβολής προσφορών και απαντώνται αντίστοιχα, στο πλαίσιο της παρούσας, στη σχετική ηλεκτρονική διαδικασία σύναψης δημόσιας σύμβασης στην πλατφόρμα του ΕΣΗΔΗΣ, η οποία είναι προσβάσιμη μέσω της Διαδικτυακής πύλης (www.promitheus.gov.gr). Αιτήματα παροχής συμπληρωματικών πληροφοριών – διευκρινίσεων υποβάλλονται από εγγεγραμμένους στο σύστημα οικονομικούς φορείς, δηλαδή από εκείνους που διαθέτουν σχετικά διαπιστευτήρια που τους έχουν χορηγηθεί (όνομα χρήστη και κωδικό πρόσβασης) και απαραίτητα το ηλεκτρονικό αρχείο με το κείμενο των **ερωτημάτων είναι ηλεκτρονικά υπογεγραμμένο.**

Αιτήματα παροχής διευκρινίσεων που είτε υποβάλλονται με άλλο τρόπο είτε το ηλεκτρονικό αρχείο που τα συνοδεύει δεν είναι ηλεκτρονικά υπογεγραμμένο, δεν εξετάζονται.

Η αναθέτουσα αρχή **παρατείνει την προθεσμία παραλαβής των προσφορών**, ούτως ώστε όλοι οι ενδιαφερόμενοι οικονομικοί φορείς να μπορούν να λάβουν γνώση όλων των αναγκαίων πληροφοριών για την κατάρτιση των προσφορών στις ακόλουθες περιπτώσεις :

α) όταν, για οποιονδήποτε λόγο, **πρόσθετες πληροφορίες**, αν και ζητήθηκαν από τον οικονομικό φορέα έγκαιρα, **δεν έχουν παρασχεθεί το αργότερο έξι (6) ημέρες πριν από την προθεσμία που ορίζεται για την παραλαβή των προσφορών,**

β) όταν τα έγγραφα της σύμβασης υφίστανται σημαντικές αλλαγές. Η διάρκεια της παράτασης θα είναι ανάλογη με τη σπουδαιότητα των πληροφοριών ή των αλλαγών.

Όταν οι πρόσθετες πληροφορίες δεν έχουν ζητηθεί έγκαιρα ή δεν έχουν σημασία για την προετοιμασία κατάλληλων προσφορών, η παράταση της προθεσμίας εναπόκειται στη διακριτική ευχέρεια της αναθέτουσας αρχής.

Τροποποίηση των όρων της διαγωνιστικής διαδικασίας (π.χ. αλλαγή/μετάθεση της καταληκτικής ημερομηνίας υποβολής προσφορών καθώς και σημαντικές αλλαγές των εγγράφων της σύμβασης, δημοσιεύεται στην ΕΕΕΕ (με το τυποποιημένο έντυπο «Διορθωτικό»¹) και στο ΚΗΜΔΗΣ².

Σημειώνουμε ότι οι παρεχόμενες διευκρινήσεις θα αναρτώνται ταυτόχρονα και στο διαδικτυακό τόπο της αναθέτουσας αρχής : www.efka.gov.gr

2.1.4 Γλώσσα

Τα έγγραφα της σύμβασης έχουν συνταχθεί στην **ελληνική γλώσσα**.

Οι προσφορές, τα στοιχεία που περιλαμβάνονται σε αυτές, καθώς και τα αποδεικτικά έγγραφα σχετικά με τη μη ύπαρξη λόγου αποκλεισμού και την πλήρωση των κριτηρίων ποιοτικής επιλογής³ συντάσσονται στην ελληνική γλώσσα ή συνοδεύονται από επίσημη μετάφρασή τους στην ελληνική γλώσσα.

Τα αλλοδαπά δημόσια και ιδιωτικά έγγραφα συνοδεύονται από μετάφρασή τους στην ελληνική γλώσσα, επικυρωμένη είτε από πρόσωπο αρμόδιο κατά τις κείμενες διατάξεις της εθνικής νομοθεσίας είτε από πρόσωπο κατά νόμο αρμόδιο της χώρας στην οποία έχει συνταχθεί το έγγραφο.

Ενημερωτικά και τεχνικά φυλλάδια και άλλα έντυπα -εταιρικά ή μη- με ειδικό τεχνικό περιεχόμενο, δηλαδή έντυπα με αμιγώς τεχνικά χαρακτηριστικά, όπως αριθμούς, αποδόσεις σε διεθνείς μονάδες, μαθηματικούς τύπους και σχέδια, που είναι δυνατόν να διαβαστούν σε κάθε γλώσσα και δεν είναι απαραίτητη η μετάφραση τους, μπορούν να υποβάλλονται σε άλλη γλώσσα, χωρίς να συνοδεύονται από μετάφραση στην ελληνική.⁴

Τυχόν προδικαστικές προσφυγές υποβάλλονται στην ελληνική γλώσσα.

Κάθε μορφής επικοινωνία με την αναθέτουσα αρχή, καθώς και μεταξύ αυτής και του αναδόχου, θα γίνονται υποχρεωτικά στην ελληνική γλώσσα⁵.

2.1.5 Εγγυήσεις

Οι εγγυητικές επιστολές των παραγράφων 2.2.2 και 4.1. εκδίδονται από πιστωτικά ή χρηματοδοτικά ιδρύματα ή ασφαλιστικές επιχειρήσεις κατά την έννοια των περιπτώσεων β' και γ' της παρ. 1 του άρθρου 14 του ν. 4364/2016 (Α'13) που λειτουργούν νόμιμα στα κράτη - μέλη της Ένωσης ή του Ευρωπαϊκού Οικονομικού Χώρου ή στα κράτη-μέρη της ΣΔΣ και έχουν, σύμφωνα με τις ισχύουσες διατάξεις, το δικαίωμα

¹ Πρβλ οδηγίες για τη χρήση του τυποποιημένου εντύπου 14 «Διορθωτικό» στην ιστοσελίδα του simap https://simap.ted.europa.eu/documents/10184/166101/Instructions+for+the+use+of+F14_EL.pdf/0bdd2252-323d-44d1-97d5-0babe74629f4

² Πρβλ έγγραφο ΕΑΑΔΗΣΥ με α.π. 4121/30-07-2020 « Διευκρινίσεις ως προς την τήρηση των διατυπώσεων δημοσιότητας στη διαγωνιστική διαδικασία σε περίπτωση τροποποίησης όρων της διακήρυξης» (ΑΔΑ: ΩΡΗ9ΟΞΤΒ-2ΧΖ)

³ Πρβλ. άρθρο 80 παρ. 10 ν. 4412/2016

⁴ Άρθρο 92, παρ.4 του ν. 4412/2016

⁵ Με την επιφύλαξη της εν όλω ή εν μέρει σύνταξης των εγγράφων σε άλλη γλώσσα

αυτό. Μπορούν, επίσης, να εκδίδονται από το Τ.Μ.Ε.Δ.Ε ή να παρέχονται με γραμμάτιο του Ταμείου Παρακαταθηκών και Δανείων με παρακατάθεση σε αυτό του αντίστοιχου χρηματικού ποσού. Αν συσταθεί παρακαταθήκη με γραμμάτιο παρακατάθεσης χρεογράφων στο Ταμείο Παρακαταθηκών και Δανείων, τα τοκομερίδια ή μερίσματα που λήγουν κατά τη διάρκεια της εγγύησης επιστρέφονται μετά τη λήξη τους στον υπέρ ου η εγγύηση οικονομικό φορέα.

Οι εγγυητικές επιστολές εκδίδονται κατ' επιλογή των οικονομικών φορέων από έναν ή περισσότερους εκδότες της παραπάνω παραγράφου.

Οι εγγυήσεις αυτές περιλαμβάνουν κατ' ελάχιστον τα ακόλουθα στοιχεία: α) την ημερομηνία έκδοσης, β) τον εκδότη, γ) την αναθέτουσα αρχή προς την οποία απευθύνονται, δ) τον αριθμό της εγγύησης, ε) το ποσό που καλύπτει η εγγύηση, στ) την πλήρη επωνυμία, τον Α.Φ.Μ. και τη διεύθυνση του οικονομικού φορέα υπέρ του οποίου εκδίδεται η εγγύηση (στην περίπτωση ένωσης αναγράφονται όλα τα παραπάνω για κάθε μέλος της ένωσης), ζ) τους όρους ότι: αα) η εγγύηση παρέχεται ανέκκλητα και ανεπιφύλακτα, ο δε εκδότης παραιτείται του δικαιώματος της διαιρέσεως και της διζήσεως, και ββ) ότι σε περίπτωση κατάρπτωσης αυτής, το ποσό της κατάρπτωσης υπόκειται στο εκάστοτε ισχύον τέλος χαρτοσήμου, η) τα στοιχεία της σχετικής διακήρυξης και την καταληκτική ημερομηνία υποβολής προσφορών, θ) την ημερομηνία λήξης ή τον χρόνο ισχύος της εγγύησης, ι) την ανάληψη υποχρέωσης από τον εκδότη της εγγύησης να καταβάλει το ποσό της εγγύησης ολικά ή μερικά εντός πέντε (5) ημερών μετά από απλή έγγραφη ειδοποίηση εκείνου προς τον οποίο απευθύνεται και ια) στην περίπτωση των εγγυήσεων καλής εκτέλεσης και προκαταβολής, τον αριθμό και τον τίτλο της σχετικής σύμβασης⁶.

Η περ. α' του προηγούμενου εδαφίου ζ' δεν εφαρμόζεται για τις εγγυήσεις που παρέχονται με γραμμάτιο του Ταμείου Παρακαταθηκών και Δανείων.

Σχετικά υποδείγματα παρατίθενται στο **ΠΑΡΑΡΤΗΜΑ ΙΙΙ** της παρούσης.

Η αναθέτουσα αρχή επικοινωνεί με τους εκδότες των εγγυητικών επιστολών προκειμένου να διαπιστώσει την εγκυρότητά τους.

2.1.6 Προστασία Προσωπικών Δεδομένων

Η αναθέτουσα αρχή ενημερώνει το φυσικό πρόσωπο που υπογράφει την προσφορά ως Προσφέρων ή ως Νόμιμος Εκπρόσωπος Προσφέροντος, ότι η ίδια ή και τρίτοι, κατ' εντολή και για λογαριασμό της, θα επεξεργάζονται προσωπικά δεδομένα που περιέχονται στους φακέλους της προσφοράς και τα αποδεικτικά μέσα τα οποία υποβάλλονται σε αυτήν, στο πλαίσιο του παρόντος Διαγωνισμού, για το σκοπό της αξιολόγησης των προσφορών και της ενημέρωσης έτερων συμμετεχόντων σε αυτόν, λαμβάνοντας κάθε εύλογο μέτρο για τη διασφάλιση του απόρρητου και της ασφάλειας της επεξεργασίας των δεδομένων και της προστασίας τους από κάθε μορφής αθέμιτη επεξεργασία, σύμφωνα με τις διατάξεις της κείμενης νομοθεσίας περί προστασίας προσωπικών δεδομένων, κατά τα αναλυτικώς αναφερόμενα στην **αναλυτική ενημέρωση που επισυνάπτεται** στην παρούσα (**Παράρτημα V**).

⁶ Παρ. 12 άρθρου 72 ν. 4412/2016

2.2.1 Δικαίωμα συμμετοχής

2.2.1.1 1. Δικαίωμα συμμετοχής στη διαδικασία σύναψης της παρούσας σύμβασης έχουν φυσικά ή νομικά πρόσωπα και, σε περίπτωση ενώσεων οικονομικών φορέων, τα μέλη αυτών, που είναι εγκατεστημένα σε:

α) κράτος-μέλος της Ένωσης,

β) κράτος-μέλος του Ευρωπαϊκού Οικονομικού Χώρου (Ε.Ο.Χ.),

γ) τρίτες χώρες που έχουν υπογράψει και κυρώσει τη ΣΔΣ, στο βαθμό που η υπό ανάθεση δημόσια σύμβαση καλύπτεται από τα Παραρτήματα 1, 2, 4 και 5 και τις γενικές σημειώσεις του σχετικού με την Ένωση Προσαρτήματος Ι της ως άνω Συμφωνίας, καθώς και

δ) σε τρίτες χώρες που δεν εμπίπτουν στην περίπτωση γ' της παρούσας παραγράφου και έχουν συνάψει διμερείς ή πολυμερείς συμφωνίες με την Ένωση σε θέματα διαδικασιών ανάθεσης δημοσίων συμβάσεων.

Στο βαθμό που καλύπτονται από τα Παραρτήματα 1, 2, 4, 5 6 και 7 και τις γενικές σημειώσεις του σχετικού με την Ένωση Προσαρτήματος Ι της ΣΔΣ, καθώς και τις λοιπές διεθνείς συμφωνίες από τις οποίες δεσμεύεται η Ένωση, οι αναθέτουσες αρχές επιφυλάσσουν για τα έργα, τα αγαθά, τις υπηρεσίες και τους οικονομικούς φορείς των χωρών που έχουν υπογράψει τις εν λόγω συμφωνίες μεταχείριση εξίσου ευνοϊκή με αυτήν που επιφυλάσσουν για τα έργα, τα αγαθά, τις υπηρεσίες και τους οικονομικούς φορείς της Ένωσης.

2. Οικονομικός φορέας συμμετέχει είτε μεμονωμένα είτε ως μέλος ένωσης. Οι ενώσεις οικονομικών φορέων, συμπεριλαμβανομένων και των προσωρινών συμπράξεων, δεν απαιτείται να περιβληθούν συγκεκριμένη νομική μορφή για την υποβολή προσφοράς. Η αναθέτουσα αρχή μπορεί να απαιτήσει από τις ενώσεις οικονομικών φορέων να περιβληθούν συγκεκριμένη νομική μορφή, εφόσον τους ανατεθεί η σύμβαση.

Στις περιπτώσεις υποβολής προσφοράς από ένωση οικονομικών φορέων, όλα τα μέλη της ευθύνονται έναντι της αναθέτουσας αρχής αλληλέγγυα και εις ολόκληρον.

2.2.1.2. Απαγορεύεται η συμμετοχή στην διαδικασία σύναψης της παρούσας συμφωνίας-πλαίσιο/σύμβασης οικονομικών φορέων, με οποιονδήποτε τρόπο, εφόσον εμπίπτουν στις απαγορεύσεις του Κανονισμού (ΕΕ) 2022/576 για την τροποποίηση του Κανονισμού (ΕΕ) αριθ. 833/2014 σχετικά με περιοριστικά μέτρα λόγω ενεργειών της Ρωσίας που αποσταθεροποιούν την κατάσταση στην Ουκρανία (L 111/1) και συγκεκριμένα αν ο οικονομικός φορέας είναι : α) Ρώσος υπήκοος ή φυσικό ή νομικό πρόσωπο, οντότητα ή φορέας που έχει την έδρα του στη Ρωσία, ή β) νομικό πρόσωπο, οντότητα ή φορέας του οποίου τα δικαιώματα ιδιοκτησίας κατέχει άμεσα ή έμμεσα σε ποσοστό άνω του 50 % οντότητα αναφερόμενη στο στοιχείο α) της παρούσας παραγράφου ή γ) φυσικό ή νομικό πρόσωπο, οντότητα ή φορέας που ενεργεί εξ ονόματος ή κατ' εντολή οντότητας αναφερόμενης στο στοιχείο α) ή β) της παρούσας παραγράφου, συμπεριλαμβανομένων, όταν αντιστοιχούν σε περισσότερο από το 10 % της αξίας της σύμβασης, των υπεργολάβων, προμηθευτών ή οντοτήτων στις ικανότητες των οποίων στηρίζεται κατά την έννοια της οδηγίας 2014/24 και του ν. 4412/2016.

2.2.2 Εγγύηση συμμετοχής

2.2.2.1. Για την έγκυρη συμμετοχή στη διαδικασία σύναψης της παρούσας σύμβασης, κατατίθεται από τους συμμετέχοντες οικονομικούς φορείς (προσφέροντες), εγγυητική επιστολή συμμετοχής, που ανέρχεται στο 2% της εκτιμώμενης αξίας της σύμβασης του/των προσφερόμενου/ων τμήματος/ων, χωρίς Φ.Π.Α., μη συνυπολογιζόμενων των δικαιωμάτων προαίρεσης και παράτασης της σύμβασης, ήτοι **ποσού #18.000,00€#** (Δεκαοχτώ χιλιάδες ευρώ).

Στην περίπτωση ένωσης οικονομικών φορέων, η εγγύηση συμμετοχής περιλαμβάνει και τον όρο ότι η εγγύηση καλύπτει τις υποχρεώσεις όλων των οικονομικών φορέων που συμμετέχουν στην ένωση.

Η εγγύηση συμμετοχής πρέπει να ισχύει τουλάχιστον για **τριάντα (30) ημέρες μετά τη λήξη ισχύος της προσφοράς** του άρθρου 2.4.5 της παρούσας, ήτοι μέχρι **13/01/2024** άλλως η προσφορά απορρίπτεται. Η αναθέτουσα αρχή μπορεί, πριν τη λήξη της προσφοράς, να ζητά από τον προσφέροντα να παρατείνει, πριν τη λήξη τους, τη διάρκεια ισχύος της προσφοράς και της εγγύησης συμμετοχής.

Οι ΠΡΩΤΟΤΥΠΕΣ ΕΓΓΥΗΣΕΙΣ ΣΥΜΜΕΤΟΧΗΣ, πλην των εγγυήσεων που εκδίδονται ηλεκτρονικά, προσκομίζονται σε κλειστό φάκελο με ευθύνη του οικονομικού φορέα, το αργότερο ΠΡΙΝ την ημερομηνία και ώρα ΑΠΟΣΦΡΑΓΙΣΗΣ των προσφορών που ορίζεται στην παρ. 3.1 της παρούσας, άλλως η προσφορά απορρίπτεται ως απαράδεκτη, μετά από γνώμη της Επιτροπής Διαγωνισμού.

2.2.2.2. Η εγγύηση συμμετοχής επιστρέφεται στον ανάδοχο με την προσκόμιση της εγγύησης καλής εκτέλεσης.

Η εγγύηση συμμετοχής επιστρέφεται στους λοιπούς προσφέροντες σύμφωνα με τα ειδικότερα οριζόμενα στην παρ.3 του άρθρου 72 του ν.4412/2016⁷.

2.2.2.3. Η εγγύηση συμμετοχής καταπίπτει, εάν ο προσφέρων: α) αποσύρει την προσφορά του κατά τη διάρκεια ισχύος αυτής, β) παρέχει, εν γνώσει του, ψευδή στοιχεία ή πληροφορίες που αναφέρονται στις παραγράφους 2.2.3 έως 2.2.8, γ) δεν προσκομίζει εγκαίρως τα προβλεπόμενα από την παρούσα δικαιολογητικά (παραγράφοι 2.2.9 και 3.2), δ) δεν προσέλθει εγκαίρως για υπογραφή του συμφωνητικού, ε) υποβάλει μη κατάλληλη προσφορά, με την έννοια της περ. 46 της παρ. 1 του άρθρου 2 του ν. 4412/2016, στ) δεν ανταποκριθεί στη σχετική πρόσκληση της αναθέτουσας αρχής να εξηγήσει την τιμή ή το κόστος της προσφοράς του εντός της τεθείσας προθεσμίας και η προσφορά του απορριφθεί⁸, ζ) στις περιπτώσεις των παρ. 3, 4 και 5 του άρθρου 103 του ν. 4412/2016, περί πρόσκλησης για υποβολή δικαιολογητικών από τον προσωρινό ανάδοχο, αν, κατά τον έλεγχο των παραπάνω δικαιολογητικών, σύμφωνα με τις παραγράφους 3.2 και 3.4 της παρούσας, διαπιστωθεί ότι τα στοιχεία που δηλώθηκαν στο ΕΕΕΣ είναι εκ προθέσεως απατηλά, ή ότι έχουν υποβληθεί πλαστά αποδεικτικά στοιχεία, ή αν, από τα παραπάνω δικαιολογητικά που προσκομίσθηκαν νομίμως και εμπροθέσμως, δεν αποδεικνύεται η μη συνδρομή των λόγων αποκλεισμού της παραγράφου 2.2.3 ή η πλήρωση μιας ή περισσότερων από τις απαιτήσεις των κριτηρίων ποιοτικής επιλογής.

⁷ Άρθρο 72 παρ. 3 εδάφιο δεύτερο του ν. 4412/2016

⁸ Πρβλ άρθρο 88 σε συνδυασμό με άρθρο 72 ν. 4412/2016

2.2.3 Λόγοι αποκλεισμού

Αποκλείεται από τη συμμετοχή στην παρούσα διαδικασία σύναψης σύμβασης (διαγωνισμό) οικονομικός φορέας, εφόσον συντρέχει στο πρόσωπό του (εάν πρόκειται για μεμονωμένο φυσικό ή νομικό πρόσωπο) ή σε ένα από τα μέλη του (εάν πρόκειται για ένωση οικονομικών φορέων) ένας ή περισσότεροι από τους ακόλουθους λόγους:

2.2.3.1. Όταν υπάρχει σε βάρος του αμετάκλητη καταδικαστική απόφαση για ένα από τα ακόλουθα εγκλήματα:

α) συμμετοχή σε εγκληματική οργάνωση, όπως αυτή ορίζεται στο άρθρο 2 της απόφασης-πλαίσιο 2008/841/ΔΕΥ του Συμβουλίου της 24ης Οκτωβρίου 2008, για την καταπολέμηση του οργανωμένου εγκλήματος (ΕΕ L 300 της 11.11.2008 σ.42), και τα εγκλήματα του άρθρου 187 του Ποινικού Κώδικα (εγκληματική οργάνωση),

β) ενεργητική δωροδοκία, όπως ορίζεται στο άρθρο 3 της σύμβασης περί της καταπολέμησης της διαφθοράς στην οποία ενέχονται υπάλληλοι των Ευρωπαϊκών Κοινοτήτων ή των κρατών-μελών της Ένωσης (ΕΕ C 195 της 25.6.1997, σ. 1) και στην παρ. 1 του άρθρου 2 της απόφασης-πλαίσιο 2003/568/ΔΕΥ του Συμβουλίου της 22ας Ιουλίου 2003, για την καταπολέμηση της δωροδοκίας στον ιδιωτικό τομέα (ΕΕ L 192 της 31.7.2003, σ. 54), καθώς και όπως ορίζεται στο εθνικό δίκαιο του οικονομικού φορέα, και τα εγκλήματα των άρθρων 159Α (δωροδοκία πολιτικών προσώπων), 236 (δωροδοκία υπαλλήλου), 237 παρ. 2-4 (δωροδοκία δικαστικών λειτουργών), 237Α παρ. 2 (εμπορία επιρροής – μεσάζοντες), 396 παρ. 2 (δωροδοκία στον ιδιωτικό τομέα) του Ποινικού Κώδικα,

γ) απάτη, εις βάρος των οικονομικών συμφερόντων της Ένωσης, κατά την έννοια των άρθρων 3 και 4 της Οδηγίας (ΕΕ) 2017/1371 του Ευρωπαϊκού Κοινοβουλίου και του Συμβουλίου της 5^{ης} Ιουλίου 2017 σχετικά με την καταπολέμηση, μέσω του ποινικού δικαίου, της απάτης εις βάρος των οικονομικών συμφερόντων της Ένωσης (L 198/28.07.2017) και τα εγκλήματα των άρθρων 159Α (δωροδοκία πολιτικών προσώπων), 216 (πλαστογραφία), 236 (δωροδοκία υπαλλήλου), 237 παρ. 2-4 (δωροδοκία δικαστικών λειτουργών), 242 (ψευδής βεβαίωση, νόθευση κ.λπ.) 374 (διακεκριμένη κλοπή), 375 (υπεξαίρεση), 386 (απάτη), 386Α (απάτη με υπολογιστή), 386Β (απάτη σχετική με τις επιχορηγήσεις), 390 (απιστία) του Ποινικού Κώδικα και των άρθρων 155 επ. του Εθνικού Τελωνειακού Κώδικα (ν. 2960/2001, Α' 265), όταν αυτά στρέφονται κατά των οικονομικών συμφερόντων της Ευρωπαϊκής Ένωσης ή συνδέονται με την προσβολή αυτών των συμφερόντων, καθώς και τα εγκλήματα των άρθρων 23 (διασυνοριακή απάτη σχετικά με τον ΦΠΑ) και 24 (επικουρικές διατάξεις για την ποινική προστασία των οικονομικών συμφερόντων της Ευρωπαϊκής Ένωσης) του ν. 4689/2020 (Α' 103),

δ) τρομοκρατικά εγκλήματα ή εγκλήματα συνδεόμενα με τρομοκρατικές δραστηριότητες, όπως ορίζονται, αντιστοίχως, στα άρθρα 3-4 και 5-12 της Οδηγίας (ΕΕ) 2017/541 του Ευρωπαϊκού Κοινοβουλίου και του Συμβουλίου της 15^{ης} Μαρτίου 2017 για την καταπολέμηση της τρομοκρατίας και την αντικατάσταση της απόφασης-πλαισίου 2002/475/ΔΕΥ του Συμβουλίου και για την τροποποίηση της απόφασης 2005/671/ΔΕΥ του Συμβουλίου (ΕΕ L 88/31.03.2017) ή ηθική αυτουργία ή συνέργεια ή απόπειρα διάπραξης εγκλήματος,

όπως ορίζονται στο άρθρο 14 αυτής, και τα εγκλήματα των άρθρων 187Α και 187Β του Ποινικού Κώδικα, καθώς και τα εγκλήματα των άρθρων 32-35 του ν. 4689/2020 (Α'103),

ε) νομιμοποίηση εσόδων από παράνομες δραστηριότητες ή χρηματοδότηση της τρομοκρατίας, όπως αυτές ορίζονται στο άρθρο 1 της Οδηγίας (ΕΕ) 2015/849 του Ευρωπαϊκού Κοινοβουλίου και του Συμβουλίου της 20ης Μαΐου 2015, σχετικά με την πρόληψη της χρησιμοποίησης του χρηματοπιστωτικού συστήματος για τη νομιμοποίηση εσόδων από παράνομες δραστηριότητες ή για τη χρηματοδότηση της τρομοκρατίας, την τροποποίηση του κανονισμού (ΕΕ) αριθμ. 648/2012 του Ευρωπαϊκού Κοινοβουλίου και του Συμβουλίου, και την κατάργηση της οδηγίας 2005/60/ΕΚ του Ευρωπαϊκού Κοινοβουλίου και του Συμβουλίου και της οδηγίας 2006/70/ΕΚ της Επιτροπής (ΕΕ L 141/05.06.2015) και τα εγκλήματα των άρθρων 2 και 39 του ν. 4557/2018 (Α' 139),

στ) παιδική εργασία και άλλες μορφές εμπορίας ανθρώπων, όπως ορίζονται στο άρθρο 2 της Οδηγίας 2011/36/ΕΕ του Ευρωπαϊκού Κοινοβουλίου και του Συμβουλίου της 5ης Απριλίου 2011, για την πρόληψη και την καταπολέμηση της εμπορίας ανθρώπων και για την προστασία των θυμάτων της, καθώς και για την αντικατάσταση της απόφασης-πλαίσιο 2002/629/ΔΕΥ του Συμβουλίου (ΕΕ L 101 της 15.4.2011, σ. 1), και τα εγκλήματα του άρθρου 323Α του Ποινικού Κώδικα (εμπορία ανθρώπων).

Ο οικονομικός φορέας αποκλείεται, επίσης, όταν το πρόσωπο εις βάρος του οποίου εκδόθηκε αμετάκλητη καταδικαστική απόφαση είναι μέλος του διοικητικού, διευθυντικού ή εποπτικού οργάνου του ή έχει εξουσία εκπροσώπησης, λήψης αποφάσεων ή ελέγχου σε αυτό. Η υποχρέωση του προηγούμενου εδαφίου αφορά:

- στις περιπτώσεις εταιρειών περιορισμένης ευθύνης (Ε.Π.Ε.) ιδιωτικών κεφαλαιουχικών εταιρειών (Ι.Κ.Ε.) και προσωπικών εταιρειών (Ο.Ε. και Ε.Ε.) τους διαχειριστές.
- στις περιπτώσεις ανωνύμων εταιρειών (Α.Ε.), τον διευθύνοντα Σύμβουλο, τα μέλη του Διοικητικού Συμβουλίου, καθώς και τα πρόσωπα στα οποία με απόφαση του Διοικητικού Συμβουλίου έχει ανατεθεί το σύνολο της διαχείρισης και εκπροσώπησης της εταιρείας.
- στις περιπτώσεις Συνεταιρισμών, τα μέλη του Διοικητικού Συμβουλίου.
- σε όλες τις υπόλοιπες περιπτώσεις νομικών προσώπων, τον κατά περίπτωση νόμιμο εκπρόσωπο.

Εάν στις ως άνω περιπτώσεις (α) έως (στ) η κατά τα ανωτέρω περίοδος αποκλεισμού δεν έχει καθοριστεί με αμετάκλητη απόφαση, αυτή ανέρχεται σε πέντε (5) έτη από την ημερομηνία της καταδίκης με αμετάκλητη απόφαση.

2.2.3.2. Στις ακόλουθες περιπτώσεις:

α) όταν ο οικονομικός φορέας έχει αθετήσει τις υποχρεώσεις του όσον αφορά **στην καταβολή φόρων ή εισφορών κοινωνικής ασφάλισης** και αυτό έχει διαπιστωθεί από δικαστική ή διοικητική απόφαση με τελεσίδικη και δεσμευτική ισχύ, σύμφωνα με διατάξεις της χώρας όπου είναι εγκατεστημένος ή την εθνική νομοθεσία ή

β) όταν η αναθέτουσα αρχή μπορεί να αποδείξει με τα κατάλληλα μέσα ότι ο οικονομικός φορέας έχει αθετήσει τις υποχρεώσεις του όσον αφορά την **καταβολή φόρων ή εισφορών κοινωνικής ασφάλισης.**

Αν ο οικονομικός φορέας είναι Έλληνας πολίτης ή έχει την εγκατάστασή του στην Ελλάδα, οι υποχρεώσεις του που αφορούν τις εισφορές κοινωνικής ασφάλισης καλύπτουν τόσο την κύρια όσο και την επικουρική ασφάλιση.

Οι υποχρεώσεις των περ. α' και β' της παρ. 2.2.3.2 θεωρείται ότι δεν έχουν αθετηθεί εφόσον δεν έχουν καταστεί ληξιπρόθεσμες ή εφόσον αυτές έχουν υπαχθεί σε δεσμευτικό διακανονισμό που τηρείται.

Δεν αποκλείεται ο οικονομικός φορέας, όταν έχει εκπληρώσει τις υποχρεώσεις του είτε καταβάλλοντας τους φόρους ή τις εισφορές κοινωνικής ασφάλισης που οφείλει, συμπεριλαμβανομένων, κατά περίπτωση, των δεδουλευμένων τόκων ή των προστίμων είτε υπαγόμενος σε δεσμευτικό διακανονισμό για την καταβολή τους στο μέτρο που τηρεί τους όρους του δεσμευτικού κανονισμού.

2.2.3.3. Κατ' εξαίρεση, επίσης, **ο οικονομικός φορέας δεν αποκλείεται**, όταν ο αποκλεισμός, σύμφωνα με την παράγραφο 2.2.3.2, θα ήταν σαφώς **δυσανάλογος**, ιδίως όταν μόνο μικρά ποσά των φόρων ή των εισφορών κοινωνικής ασφάλισης δεν έχουν καταβληθεί ή όταν ο οικονομικός φορέας ενημερώθηκε σχετικά με το ακριβές ποσό που οφείλεται λόγω αθέτησης των υποχρεώσεών του όσον αφορά στην καταβολή φόρων ή εισφορών κοινωνικής ασφάλισης σε χρόνο κατά τον οποίο δεν είχε τη δυνατότητα να λάβει μέτρα, σύμφωνα με το τελευταίο εδάφιο της παρ. 2 του άρθρου 73 ν. 4412/2016, πριν από την εκπνοή της προθεσμίας της προθεσμίας υποβολής προσφοράς.

2.2.3.4. Αποκλείεται από τη συμμετοχή στη διαδικασία σύναψης της παρούσας σύμβασης, οικονομικός φορέας σε οποιαδήποτε από τις ακόλουθες καταστάσεις:

(α) εάν έχει αθετήσει τις υποχρεώσεις που προβλέπονται στην παρ. 2 του άρθρου 18 του ν. 4412/2016⁹, περί αρχών που εφαρμόζονται στις διαδικασίες σύναψης δημοσίων συμβάσεων.

(β) εάν τελεί υπό πτώχευση ή έχει υπαχθεί σε διαδικασία **εξυγίανσης ή ειδικής εκκαθάρισης** ή τελεί υπό **αναγκαστική διαχείριση** από εκκαθαριστή ή από το δικαστήριο ή έχει υπαχθεί σε διαδικασία **πτωχευτικού συμβιβασμού** ή έχει αναστείλει τις **επιχειρηματικές του δραστηριότητες** ή εάν βρίσκεται σε οποιαδήποτε ανάλογη κατάσταση προκύπτουσα από παρόμοια διαδικασία, προβλεπόμενη σε εθνικές διατάξεις νόμου. Η αναθέτουσα αρχή μπορεί να μην αποκλείει έναν οικονομικό φορέα ο οποίος βρίσκεται σε μία εκ των καταστάσεων που αναφέρονται στην περίπτωση αυτή, υπό την προϋπόθεση ότι αποδεικνύει ότι ο εν λόγω φορέας είναι σε θέση να εκτελέσει τη σύμβαση, λαμβάνοντας υπόψη τις ισχύουσες διατάξεις και τα μέτρα για τη συνέχιση της επιχειρηματικής του λειτουργίας¹⁰,

(γ) εάν, με την επιφύλαξη της παραγράφου 3β του άρθρου 44 του ν. 3959/2011 περί ποινικών κυρώσεων και άλλων διοικητικών συνεπειών, υπάρχουν επαρκώς εύλογες ενδείξεις που οδηγούν στο συμπέρασμα ότι ο

⁹ Πρβλ άρθρο 18 παρ.2 ν.4412/2016: «Κατά την εκτέλεση των δημοσίων συμβάσεων, οι οικονομικοί φορείς τηρούν τις υποχρεώσεις τους που απορρέουν από τις διατάξεις της περιβαλλοντικής κοινωνικοασφαλιστικής και εργατικής νομοθεσίας, που έχουν θεσπιστεί με το δίκαιο της Ένωσης, το εθνικό δίκαιο, συλλογικές συμβάσεις ή διεθνείς διατάξεις περιβαλλοντικού, κοινωνικού και εργατικού δικαίου, οι οποίους απαριθμούνται στο Παράρτημα Χ του Προσαρτήματος Α'. Η τήρηση των εν λόγω υποχρεώσεων ελέγχεται και βεβαιώνεται από τα όργανα που επιβλέπουν την εκτέλεση των δημοσίων συμβάσεων και τις αρμόδιες δημόσιες αρχές και υπηρεσίες που ενεργούν εντός των ορίων της ευθύνης και της αρμοδιότητάς τους». Πρβλ ακόμα και άρθρο 18 παρ.4 Ν.4412/16.

¹⁰ Σχετική δήλωση του προσφέροντος οικονομικού φορέα περιλαμβάνεται στο ΕΕΕΣ.

οικονομικός φορέας συνήψε συμφωνίες με άλλους οικονομικούς φορείς με στόχο τη **στρέβλωση του ανταγωνισμού**,

(δ) εάν μία κατάσταση **σύγκρουσης συμφερόντων** κατά την έννοια του άρθρου 24 του ν. 4412/2016 δεν μπορεί να θεραπευθεί αποτελεσματικά με άλλα, λιγότερο παρεμβατικά, μέσα,

(ε) εάν μία **κατάσταση στρέβλωσης του ανταγωνισμού** από την πρότερη συμμετοχή του οικονομικού φορέα κατά την προετοιμασία της διαδικασίας σύναψης σύμβασης, σύμφωνα με όσα ορίζονται στο άρθρο 48 του ν. 4412/2016, δεν μπορεί να θεραπευθεί με άλλα, λιγότερο παρεμβατικά, μέσα,

(στ) εάν έχει επιδείξει **σοβαρή ή επαναλαμβανόμενη πλημμέλεια κατά την εκτέλεση ουσιώδους απαίτησης** στο πλαίσιο προηγούμενης δημόσιας σύμβασης, προηγούμενης σύμβασης με αναθέτοντα φορέα ή προηγούμενης σύμβασης παραχώρησης που είχε ως αποτέλεσμα την πρόωρη καταγγελία της προηγούμενης σύμβασης, αποζημιώσεις ή άλλες παρόμοιες κυρώσεις,

(ζ) εάν έχει κριθεί **ένοχος εκ προθέσεως σοβαρών απατηλών δηλώσεων κατά την παροχή των πληροφοριών** που απαιτούνται για την εξακρίβωση της απουσίας των λόγων αποκλεισμού ή την πλήρωση των κριτηρίων επιλογής, έχει αποκρύψει τις πληροφορίες αυτές ή δεν είναι σε θέση να προσκομίσει τα δικαιολογητικά που απαιτούνται κατ' εφαρμογή της παραγράφου 2.2.9.2 της παρούσας,

(η) εάν **επιχείρησε να επηρεάσει με αθέμιτο τρόπο τη διαδικασία λήψης αποφάσεων της αναθέτουσας αρχής**, να αποκτήσει εμπιστευτικές πληροφορίες που ενδέχεται να του αποφέρουν αθέμιτο πλεονέκτημα στη διαδικασία σύναψης σύμβασης ή να παράσχει με απατηλό τρόπο παραπλανητικές πληροφορίες που ενδέχεται να επηρεάσουν ουσιωδώς τις αποφάσεις που αφορούν τον αποκλεισμό, την επιλογή ή την ανάθεση,

(θ) εάν η αναθέτουσα αρχή μπορεί να αποδείξει, με κατάλληλα μέσα ότι έχει διαπράξει **σοβαρό επαγγελματικό παράπτωμα**, το οποίο θέτει εν αμφιβόλω την ακεραιότητά του.

Εάν στις ως άνω περιπτώσεις **(α) έως (θ)** η περίοδος αποκλεισμού **δεν έχει καθοριστεί με αμετάκλητη απόφαση, αυτή ανέρχεται σε τρία (3) έτη από την ημερομηνία έκδοσης πράξης που βεβαιώνει το σχετικό γεγονός¹¹.**

2.2.3.5. Αποκλείεται, επίσης, οικονομικός φορέας από τη συμμετοχή στη διαδικασία σύναψης της παρούσας σύμβασης εάν συντρέχουν οι προϋποθέσεις εφαρμογής της παρ.4 του άρθρου 8 του ν.3310/2005, όπως ισχύει (αμιγώς εθνικός λόγος αποκλεισμού¹²). Οι υποχρεώσεις της παρούσης αφορούν τις ανώνυμες εταιρείες που υποβάλλουν προσφορά αυτοτελώς ή ως μέλη ένωσης ή που συμμετέχουν στο μετοχικό κεφάλαιο άλλου νομικού προσώπου που υποβάλλει προσφορά ή νομικά πρόσωπα της αλλοδαπής που αντιστοιχούν σε ανώνυμη εταιρεία.

Εξαιρούνται της υποχρέωσης αυτής: α) οι εισηγμένες στα χρηματιστήρια κρατών-μελών της Ευρωπαϊκής Ένωσης, ή του Οργανισμού Οικονομικής Συνεργασίας και Ανάπτυξης (Ο.Ο.Σ.Α.) εταιρείες, β) οι εταιρείες, τα

11 Πρβλ. παράγραφο 10 του άρθρου 73 ν.4412/2016. Επίσης, υπ' αριθμ. πρωτ. 6271/30-11-2018 έγγραφο της Αρχής (ΑΔΑ Ψ3Κ80ΞΤΒ-09Β), σχετικά με την απόφαση ΔΕΕ της 24 Οκτωβρίου 2018 στην υπόθεση C-124/2017.

12 Κατά το στάδιο της υποβολής προσφοράς η μη συνδρομή του ανωτέρω εθνικού λόγου αποκλεισμού δηλώνεται στο αντίστοιχο πεδίο του ΕΕΕΣ (αμιγώς εθνικοί λόγοι αποκλεισμού).

δικαιώματα ψήφου των οποίων ελέγχονται από μία ή περισσότερες επιχειρήσεις επενδύσεων, εταιρείες διαχείρισης κεφαλαίων/ενεργητικού, ή εταιρείες διαχείρισης κεφαλαίων επιχειρηματικών συμμετοχών υπό την προϋπόθεση ότι οι τελευταίες αυτές εταιρείες ελέγχουν, συνολικά ποσοστό που υπερβαίνει το εβδομήντα πέντε τοις εκατό (75%) των δικαιωμάτων ψήφων και είναι εποπτευόμενες από Επιτροπές Κεφαλαιαγοράς ή άλλες αρμόδιες χρηματοοικονομικές αρχές κρατών μελών της Ευρωπαϊκής Ένωσης ή του Ο.Ο.Σ.Α.¹³

2.2.3.6. Ο οικονομικός φορέας αποκλείεται σε οποιοδήποτε χρονικό σημείο κατά τη διάρκεια της διαδικασίας σύναψης της παρούσας σύμβασης, όταν αποδεικνύεται ότι βρίσκεται, λόγω πράξεων ή παραλείψεων του, είτε πριν είτε κατά τη διαδικασία, σε μία από τις ως άνω περιπτώσεις.

2.2.3.7. Οικονομικός φορέας που εμπίπτει σε μια από τις καταστάσεις που αναφέρονται στις παραγράφους 2.2.3.1 και 2.2.3.4, εκτός από την περ. β αυτής, μπορεί να προσκομίζει στοιχεία¹⁴, προκειμένου να αποδείξει ότι τα μέτρα που έλαβε επαρκούν για να αποδείξουν την αξιοπιστία του, παρότι συντρέχει ο σχετικός λόγος αποκλεισμού (αυτοκάθαρση). Για τον σκοπό αυτόν, ο οικονομικός φορέας αποδεικνύει ότι έχει καταβάλει ή έχει δεσμευθεί να καταβάλει αποζημίωση για ζημίες που προκλήθηκαν από το ποινικό αδίκημα ή το παράπτωμα, ότι έχει διευκρινίσει τα γεγονότα και τις περιστάσεις με ολοκληρωμένο τρόπο, μέσω ενεργού συνεργασίας με τις ερευνητικές αρχές, και έχει λάβει συγκεκριμένα τεχνικά και οργανωτικά μέτρα, καθώς και μέτρα σε επίπεδο προσωπικού κατάλληλα για την αποφυγή περαιτέρω ποινικών αδικημάτων ή παραπτωμάτων. Τα μέτρα που λαμβάνονται από τους οικονομικούς φορείς αξιολογούνται σε συνάρτηση με τη σοβαρότητα και τις ιδιαίτερες περιστάσεις του ποινικού αδικήματος ή του παραπτώματος. Εάν τα στοιχεία κριθούν επαρκή, ο εν λόγω οικονομικός φορέας δεν αποκλείεται από τη διαδικασία σύναψης σύμβασης. Αν τα μέτρα κριθούν ανεπαρκή, γνωστοποιείται στον οικονομικό φορέα το σκεπτικό της απόφασης αυτής. Οικονομικός φορέας που έχει αποκλειστεί, σύμφωνα με τις κείμενες διατάξεις, με τελεσίδικη απόφαση, σε εθνικό επίπεδο, από τη συμμετοχή σε διαδικασίες σύναψης σύμβασης ή ανάθεσης παραχώρησης δεν μπορεί να κάνει χρήση της ανωτέρω δυνατότητας κατά την περίοδο του αποκλεισμού που ορίζεται στην εν λόγω απόφαση¹⁵.

2.2.3.8. Η απόφαση για την διαπίστωση της επάρκειας ή μη των επανορθωτικών μέτρων κατά την προηγούμενη παράγραφο εκδίδεται σύμφωνα με τα οριζόμενα στις παρ. 8 και 9 του άρθρου 73 του ν. 4412/2016¹⁶.

2.2.3.9. Οικονομικός φορέας, σε βάρος του οποίου έχει επιβληθεί η κύρωση του οριζόντιου αποκλεισμού σύμφωνα με τις κείμενες διατάξεις και για το χρονικό διάστημα που αυτή ορίζει, αποκλείεται από την παρούσα διαδικασία σύναψης της σύμβασης.

¹³ Παρ.3 άρθρου 8 του ν.3310/2005, όπως τροποποιήθηκε με το άρθρο 239 του ν.4782/21.

¹⁴ Σχετικά με την προσκόμιση αποδείξεων για τα επανορθωτικά μέτρα βλ. την απόφαση της 14ης Ιανουαρίου 2021 του ΔΕΕ στην υπόθεση C-387/19

¹⁵ Παρ. 7 άρθρου 73 ν. 4412/2016.

¹⁶ Πρβλ. απόφαση υπ' αριθμ. 49341/19-05-2020 (ΦΕΚ 385 τεύχος ΥΟΔΔ, 25-05-2020), η οποία εξακολουθεί να ισχύει έως την έκδοση της απόφασης της παρ. 9 του άρθρου 73 του ν. 4412/2016.

Κριτήρια Επιλογής

2.2.4 Καταλληλότητα άσκησης επαγγελματικής δραστηριότητας

Οι οικονομικοί φορείς που συμμετέχουν στη διαδικασία σύναψης της παρούσας σύμβασης **απαιτείται να ασκούν δραστηριότητα συναφή με το αντικείμενο της σύμβασης.**

Οι οικονομικοί φορείς που είναι εγκατεστημένοι σε κράτος μέλος της Ευρωπαϊκής Ένωσης απαιτείται να είναι εγγεγραμμένοι σε ένα από τα επαγγελματικά μητρώα που τηρούνται στο κράτος εγκατάστασής τους ή να ικανοποιούν οποιαδήποτε άλλη απαίτηση ορίζεται στο Παράρτημα ΧΙ του Προσαρτήματος Α' του ν. 4412/2016. Εφόσον οι οικονομικοί φορείς απαιτείται να διαθέτουν ειδική έγκριση ή να είναι μέλη συγκεκριμένου οργανισμού για να μπορούν να παράσχουν τη σχετική υπηρεσία στη χώρα καταγωγής τους, η αναθέτουσα αρχή μπορεί να τους ζητεί να αποδείξουν ότι διαθέτουν την έγκριση αυτή ή ότι είναι μέλη του εν λόγω οργανισμού ή να τους καλέσει να προβούν σε ένορκη δήλωση ενώπιον συμβολαιογράφου σχετικά με την άσκηση του συγκεκριμένου επαγγέλματος.

Στην περίπτωση οικονομικών φορέων εγκατεστημένων σε κράτος μέλος του Ευρωπαϊκού Οικονομικού Χώρου (Ε.Ο.Χ) ή σε τρίτες χώρες που προσχωρήσει στη ΣΔΣ, ή σε τρίτες χώρες που δεν εμπίπτουν στην προηγούμενη περίπτωση και έχουν συνάψει διμερείς ή πολυμερείς συμφωνίες με την Ένωση σε θέματα διαδικασιών ανάθεσης δημοσίων συμβάσεων, απαιτείται να είναι εγγεγραμμένοι σε αντίστοιχα επαγγελματικά μητρώα.

Οι εγκατεστημένοι στην Ελλάδα οικονομικοί φορείς θα πρέπει να είναι εγγεγραμμένοι στο Βιοτεχνικό ή Εμπορικό ή Βιομηχανικό Επιμελητήριο.

Στην περίπτωση ένωσης οικονομικών φορέων/κοινοπραξίας η καταλληλότητα της άσκησης επαγγελματικής δραστηριότητας θα πρέπει να καλύπτεται από όλα τα μέλη της Ένωση/Κοινοπραξίας.

2.2.5 Οικονομική και χρηματοοικονομική επάρκεια

Όσον αφορά στην οικονομική και χρηματοοικονομική επάρκεια για την παρούσα διαδικασία σύναψης σύμβασης, οι οικονομικοί φορείς απαιτείται να έχουν **μέσο κύκλο** εργασιών των διαχειριστικών χρήσεων των τριών τελευταίων ετών μεγαλύτερο από το **150%** του προϋπολογισμού του υπό ανάθεση Έργου (μη συμπεριλαμβανομένου του ΦΠΑ) χωρίς το δικαίωμα προαίρεσης. Σε περίπτωση που ο υποψήφιος Ανάδοχος δραστηριοποιείται για χρονικό διάστημα μικρότερο των τριών διαχειριστικών χρήσεων, τότε ο **συνολικός κύκλος** εργασιών για όσες διαχειριστικές χρήσεις δραστηριοποιούνται, θα πρέπει να είναι μεγαλύτερος από το **150%** του προϋπολογισμού του Έργου (μη συμπεριλαμβανομένου του ΦΠΑ) χωρίς το δικαίωμα προαίρεσης.

2.2.6 Τεχνική και επαγγελματική ικανότητα

Όσον αφορά στην τεχνική και επαγγελματική ικανότητα για την παρούσα διαδικασία σύναψης σύμβασης, απαιτείται:

1.	Να διαθέτουν την κατάλληλη οργάνωση, δομή και μέσα, ώστε να ανταπεξέλθουν επιτυχώς στις απαιτήσεις του υπό ανάθεση Έργου.
2.	<p>Να διαθέτουν την κατάλληλα τεκμηριωμένη και αποδεδειγμένη επαγγελματική ικανότητα και τεχνογνωσία στο πλαίσιο Έργων αντίστοιχου μεγέθους και πολυπλοκότητας με το υπό ανάθεση Έργο.</p> <p>Πιο συγκεκριμένα, θα πρέπει:</p> <ul style="list-style-type: none"> ➤ Να είναι καταχωρημένοι στο μητρώο τηλεπικοινωνιών της ΕΕΤΤ ➤ να έχουν ολοκληρώσει επιτυχώς τα τελευταία τρία (3) έτη* έργο (α), εκ των οποίων θα παρουσιάσει ένα ή το μέγιστο 3 έργα, όπου (αθροιστικά για το ένα ή το μέγιστο για τρία) <ol style="list-style-type: none"> 1) η συνολική συμβατική αξία αυτού (ών) να είναι τουλάχιστον € 1.000.000,00 πλέον ΦΠΑ χωρίς να εμπεριέχεται τίμημα προμήθειας εξοπλισμού, 2) τα κτίρια πρόσβασης αυτού (ών) στο δίκτυο για το ακραίο δίκτυο να είναι τουλάχιστον εκατό (100) με μεγάλο πλήθος χρηστών στο σύνολο (>2.000 χρήστες) και το (α) έργα να εμπίπτουν στις ακόλουθες θεματικές περιοχές: <ul style="list-style-type: none"> ο εγκατάσταση, θέση σε λειτουργία και υποστήριξη της Παραγωγικής Λειτουργίας αντίστοιχης τεχνολογίας δικτύων (VPN), ευρείας γεωγραφικής διασποράς. <p>*Επισημαίνεται ότι για την τεκμηρίωση της Επαγγελματικής Ικανότητας θα λαμβάνονται υπόψη και στοιχεία σχετικών έργων που παραδόθηκαν ή εκτελέσθηκαν πριν από την τελευταία τριετία και ειδικότερα κατά τα τελευταία δέκα (10) έτη (τρέχον έτος προκήρυξης του διαγωνισμού, συν τα 9 προηγούμενα - ως έτος θεωρείται το σύνολο των ημερών από 1/1 έως 31/12) λόγω της παρατεταμένης οικονομικής κρίσης και της περιορισμένης υλοποίησης έργων στην χώρα, προκειμένου να εξασφαλιστεί η όσο το δυνατό μεγαλύτερη συμμετοχή οικονομικών φορέων στη διαγωνιστική διαδικασία δηλαδή για την εξασφάλιση του θεμιτού ανταγωνισμού μεταξύ των οικονομικών φορέων προς όφελος του έργου και του Δημοσίου Συμφέροντος.</p> <p>Σημειώνεται ότι σε έργα που ο υποψήφιος ήταν μέλος ένωσης ή κοινοπραξίας, προσμετράται μόνον η συμβατική αξία που αντιστοιχεί στο ποσοστό συμμετοχής του.</p>

2.2.7 Πρότυπα διασφάλισης ποιότητας και πρότυπα περιβαλλοντικής διαχείρισης

Δεν απαιτούνται στην παρούσα.

2.2.8 Στήριξη στην ικανότητα τρίτων

2.2.8.1. Στήριξη στην ικανότητα τρίτων

Οι οικονομικοί φορείς μπορούν, όσον αφορά τα κριτήρια της οικονομικής και χρηματοοικονομικής επάρκειας (της παραγράφου 2.2.5) και τα σχετικά με την τεχνική και επαγγελματική ικανότητα (της παραγράφου 2.2.6),

να στηρίζονται στις ικανότητες άλλων φορέων, ασχέτως της νομικής φύσης των δεσμών τους με αυτούς . Στην περίπτωση αυτή, αποδεικνύουν ότι θα έχουν στη διάθεσή τους αναγκαίους πόρους, με την προσκόμιση της σχετικής δέσμευσης των φορέων στην ικανότητα των οποίων στηρίζονται.

Ειδικά, όσον αφορά στα κριτήρια επαγγελματικής ικανότητας που σχετίζονται με τους τίτλους σπουδών και τα επαγγελματικά προσόντα που ορίζονται στην περίπτωση σ' του Μέρους II του Παραρτήματος XII του Προσαρτήματος Α' του ν. 4412/2016 ή με την σχετική επαγγελματική εμπειρία, οι οικονομικοί φορείς, μπορούν να στηρίζονται στις ικανότητες άλλων φορέων, μόνο, εάν οι τελευταίοι θα εκτελέσουν τις εργασίες ή τις υπηρεσίες για τις οποίες απαιτούνται οι συγκεκριμένες ικανότητες .

Όταν οι οικονομικοί φορείς στηρίζονται στις ικανότητες άλλων φορέων όσον αφορά τα κριτήρια που σχετίζονται με την απαιτούμενη με τη διακήρυξη οικονομική και χρηματοοικονομική επάρκεια, οι εν λόγω οικονομικοί φορείς και αυτοί στους οποίους στηρίζονται είναι από κοινού υπεύθυνοι για την εκτέλεση της σύμβασης.

Υπό τους ίδιους όρους οι ενώσεις οικονομικών φορέων μπορούν να στηρίζονται στις ικανότητες των συμμετεχόντων στην ένωση ή άλλων φορέων .

Η αναθέτουσα αρχή ελέγχει αν οι Φορείς, στις ικανότητες των οποίων προτίθεται να στηριχθεί ο οικονομικός φορέας, πληρούν κατά περίπτωση τα σχετικά κριτήρια επιλογής και εάν συντρέχουν λόγοι αποκλεισμού της παραγράφου 2.2.3. Ο οικονομικός φορέας υποχρεούται να αντικαταστήσει έναν φορέα στην ικανότητα του οποίου στηρίζεται, εφόσον ο τελευταίος δεν πληροί το σχετικό κριτήριο επιλογής ή για τον οποίο συντρέχουν λόγοι αποκλεισμού, εντός προθεσμίας τριάντα (30) ημερών από την σχετική ηλεκτρονική πρόσκληση από την σχετική πρόσκληση της αναθέτουσας αρχής, η οποία απευθύνεται στον οικονομικό φορέα μέσω της λειτουργικότητας «Επικοινωνία» του ΕΣΗΔΗΣ. Ο φορέας που αντικαθιστά φορέα του προηγούμενου εδαφίου δεν επιτρέπεται να αντικατασταθεί εκ νέου.

2.2.8.2. Υπεργολαβία

Ο οικονομικός φορέας αναφέρει στην προσφορά του το τμήμα της σύμβασης που προτίθεται να αναθέσει υπό μορφή υπεργολαβίας σε τρίτους, καθώς και τους υπεργολάβους που προτείνει. Στην περίπτωση που ο προσφέρων αναφέρει στην προσφορά του ότι προτίθεται να αναθέσει τμήμα(τα) της σύμβασης υπό μορφή υπεργολαβίας σε τρίτους σε ποσοστό που υπερβαίνει το τριάντα τοις εκατό (30%) της συνολικής αξίας της σύμβασης, η αναθέτουσα αρχή ελέγχει ότι δεν συντρέχουν οι λόγοι αποκλεισμού της παραγράφου 2.2.3 της παρούσας. Ο οικονομικός φορέας υποχρεούται να αντικαταστήσει έναν υπεργολάβο, εφόσον συντρέχουν στο πρόσωπό του λόγοι αποκλεισμού της ως άνω παραγράφου 2.2.3.

2.2.9 Κανόνες απόδειξης ποιοτικής επιλογής

Το δικαίωμα συμμετοχής των οικονομικών φορέων και οι όροι και προϋποθέσεις συμμετοχής τους, όπως ορίζονται στις παραγράφους 2.2.1 έως 2.2.8, κρίνονται κατά την υποβολή της προσφοράς δια του ΕΕΕΣ κατά τα οριζόμενα στην παράγραφο 2.2.9.1, κατά την υποβολή των δικαιολογητικών της παραγράφου 2.2.9.2 και κατά τη σύναψη της σύμβασης δια της υπεύθυνης δήλωσης, της περ. δ' της παρ. 3 του άρθρου 105 του ν. 4412/2016.

Στην περίπτωση που ο οικονομικός φορέας στηρίζεται στις ικανότητες άλλων φορέων, σύμφωνα με την παράγραφο 2.2.8 της παρούσας, οι φορείς στην ικανότητα των οποίων στηρίζεται υποχρεούνται να αποδεικνύουν, κατά τα οριζόμενα στις παραγράφους 2.2.9.1 και 2.2.9.2, ότι δεν συντρέχουν οι λόγοι αποκλεισμού της παραγράφου 2.2.3 της παρούσας και ότι πληρούν τα σχετικά κριτήρια επιλογής κατά περίπτωση (παράγραφοι 2.2.5 και 2.2.6) .

Στην περίπτωση που ο οικονομικός φορέας αναφέρει στην προσφορά του ότι προτίθεται να αναθέσει τμήμα(τα) της σύμβασης υπό μορφή υπεργολαβίας σε τρίτους σε ποσοστό που υπερβαίνει το τριάντα τοις εκατό (30%) της συνολικής αξίας της σύμβασης, οι υπεργολάβοι υποχρεούνται να αποδεικνύουν, κατά τα οριζόμενα στις παραγράφους 2.2.9.1 και 2.2.9.2, ότι δεν συντρέχουν οι λόγοι αποκλεισμού της παραγράφου 2.2.3 της παρούσας.

Αν επέλθουν μεταβολές στις προϋποθέσεις τις οποίες οι προσφέροντες δηλώσουν ότι πληρούν, σύμφωνα με το παρόν άρθρο, οι οποίες επέλθουν ή για τις οποίες λάβουν γνώση μετά την συμπλήρωση του ΕΕΕΣ και μέχρι την ημέρα της έγγραφης πρόσκλησης για την σύναψη του συμφωνητικού οι προσφέροντες οφείλουν να ενημερώσουν αμελλητί την αναθέτουσα αρχή.

2.2.9.1 Προκαταρκτική απόδειξη κατά την υποβολή προσφορών

Προς προκαταρκτική απόδειξη ότι οι προσφέροντες οικονομικοί φορείς: α) έχουν δικαίωμα συμμετοχής στη παρούσα διαδικασία σύμφωνα με το άρθρο 2.2.1.2, β) δεν βρίσκονται σε μία από τις καταστάσεις της παραγράφου 2.2.3 και γ) πληρούν τα σχετικά κριτήρια επιλογής των παραγράφων 2.2.4, 2.2.5, 2.2.6 και 2.2.7 της παρούσης, **προσκομίζουν κατά την υποβολή της προσφοράς τους, ως δικαιολογητικά συμμετοχής, α) υπεύθυνη δήλωση του ν. 1599/1986 με το ακόλουθο περιεχόμενο: «Δηλώνω υπεύθυνα ότι δεν υπάρχουν ρωσική συμμετοχή στην εταιρεία που εκπροσωπώ, σύμφωνα με τους περιορισμούς που περιλαμβάνονται στο άρθρο 5α του κανονισμού του Συμβουλίου (ΕΕ) αριθ. 833/2014 της 31ης Ιουλίου 2014 σχετικά με περιοριστικά μέτρα λόγω των ενεργειών της Ρωσίας που αποσταθεροποιούν την κατάσταση στην Ουκρανία, όπως τροποποιήθηκε από τον με αριθ. 2022/578 Κανονισμό του Συμβουλίου (ΕΕ) της 8ης Απριλίου 2022. Συγκεκριμένα δηλώνω ότι : (α) ο ανάδοχος που εκπροσωπώ (και καμία από τις εταιρείες που εκπροσωπούν μέλη της κοινοπραξίας μας) δεν είναι Ρώσος υπήκοος, ούτε φυσικό ή νομικό πρόσωπο, οντότητα ή φορέας εγκατεστημένος στη Ρωσία· (β) ο ανάδοχος που εκπροσωπώ (και καμία από τις εταιρείες που εκπροσωπούν μέλη της κοινοπραξίας μας) δεν είναι νομικό πρόσωπο, οντότητα ή φορέας του οποίου τα δικαιώματα ιδιοκτησίας κατέχει άμεσα ή έμμεσα σε ποσοστό άνω του πενήντα τοις εκατό (50%) οντότητα αναφερόμενη στο στοιχείο α) της παρούσας παραγράφου· (γ) ούτε ο υπεύθυνα δηλώνων ούτε η εταιρεία που εκπροσωπώ δεν είμαστε φυσικό ή νομικό πρόσωπο, οντότητα ή όργανο που ενεργεί εξ ονόματος ή κατ' εντολή οντότητας που αναφέρεται στο σημείο(α) ή (β) παραπάνω, (δ) δεν υπάρχει συμμετοχή φορέων και οντοτήτων που απαριθμούνται στα ανωτέρω στοιχεία α) έως γ), άνω του 10 % της αξίας της σύμβασης των υπεργολάβων, προμηθευτών ή φορέων στις ικανότητες των οποίων να στηρίζεται ο ανάδοχος τον οποίον εκπροσωπώ.»**

β) το προβλεπόμενο από το άρθρο 79 παρ. 1 και 3 του ν. 4412/2016 **Ευρωπαϊκό Ενιαίο Έγγραφο Σύμβασης (ΕΕΕΣ)**, σύμφωνα με το επισυναπτόμενο στην παρούσα **Παράρτημα Ι** το οποίο αποτελεί ενημερωμένη υπεύθυνη δήλωση, με τις συνέπειες του ν. 1599/1986. Το ΕΕΕΣ καταρτίζεται βάσει του τυποποιημένου εντύπου του Παραρτήματος 2 του Κανονισμού (ΕΕ) 2016/7 και συμπληρώνεται από τους προσφέροντες οικονομικούς φορείς σύμφωνα με τις οδηγίες του **Παραρτήματος 1¹⁷** (στην ηλεκτρονική υπηρεσία **Promitheus ESPDint** (<https://espdint.eprocurement.gov.gr/>), βλέπε και Κατευθυντήρια Οδηγία 23 της ΕΑΑΔΗΣΥ, ΑΔΑ/Ψ3ΗΙΟΞΤΒ-Κ3Ε).

Επισημαίνεται ότι οι προσφέροντες για το μέρος IV Κριτήρια επιλογής του ΕΕΕΣ συμπληρώνουν μόνο την ενότητα α «Γενική ένδειξη για όλα τα κριτήρια επιλογής»

Το ΕΕΕΣ φέρει υπογραφή με ημερομηνία εντός του χρονικού διαστήματος κατά το οποίο μπορούν να υποβάλλονται προσφορές. Αν στο διάστημα που μεσολαβεί μεταξύ της ημερομηνίας υπογραφής του ΕΕΕΣ και της καταληκτικής ημερομηνίας υποβολής προσφορών έχουν επέλθει μεταβολές στα δηλωθέντα στοιχεία, εκ μέρους του, στο ΕΕΕΣ, ο οικονομικός φορέας αποσύρει την προσφορά του, χωρίς να απαιτείται απόφαση της αναθέτουσας αρχής. Στη συνέχεια μπορεί να την υποβάλει εκ νέου με επίκαιρο ΕΕΕΣ.¹⁸ Ο οικονομικός φορέας δύναται να διευκρινίζει τις δηλώσεις και πληροφορίες που παρέχει στο ΕΕΕΣ με συνοδευτική υπεύθυνη δήλωση, την οποία υποβάλλει μαζί με το ΕΕΕΣ¹⁹.

Κατά την υποβολή του ΕΕΕΣ, καθώς και της συνοδευτικής υπεύθυνης δήλωσης, είναι δυνατή, με μόνη την υπογραφή του κατά περίπτωση εκπροσώπου του οικονομικού φορέα, η προκαταρκτική απόδειξη των λόγων αποκλεισμού που αναφέρονται στην παράγραφο 2.2.3 της παρούσας, για το σύνολο των φυσικών προσώπων που είναι μέλη του διοικητικού, διευθυντικού ή εποπτικού οργάνου του ή έχουν εξουσία εκπροσώπησης, λήψης αποφάσεων ή ελέγχου σε αυτόν.

Ως εκπρόσωπος του οικονομικού φορέα νοείται ο νόμιμος εκπρόσωπος αυτού, όπως προκύπτει από το ισχύον καταστατικό ή το πρακτικό εκπροσώπησης του κατά το χρόνο υποβολής της προσφοράς ή το αρμοδίως εξουσιοδοτημένο φυσικό πρόσωπο να εκπροσωπεί τον οικονομικό φορέα για διαδικασίες σύναψης συμβάσεων ή για συγκεκριμένη διαδικασία σύναψης σύμβασης.

Στην περίπτωση υποβολής προσφοράς από ένωση οικονομικών φορέων, το Ευρωπαϊκό Ενιαίο Έγγραφο Σύμβασης (ΕΕΕΣ), υποβάλλεται χωριστά από κάθε μέλος της ένωσης. Στο ΕΕΕΣ απαραίτητως πρέπει να

¹⁷ Από τις 2-5-2019, παρέχεται η νέα ηλεκτρονική υπηρεσία **Promitheus ESPDint** (<https://espdint.eprocurement.gov.gr/>) που προσφέρει τη δυνατότητα ηλεκτρονικής σύνταξης και διαχείρισης του Ευρωπαϊκού Ενιαίου Εγγράφου Σύμβασης (ΕΕΕΣ). Μπορείτε να δείτε τη σχετική ανακοίνωση στη Διαδικτυακή Πύλη του ΕΣΗΔΗΣ www.promitheus.gov.gr Πρβλ και το Διορθωτικό (Επίσημη Εφημερίδα της Ευρωπαϊκής Ένωσης L 17/65 της 23ης Ιανουαρίου 2018) στον Εκτελεστικό Κανονισμό (ΕΕ) 2016/7 για την καθιέρωση του τυποποιημένου εντύπου για το Ευρωπαϊκό Ενιαίο Έγγραφο Προμήθειας, με το οποίο επιλύθηκαν τα σχετικά ζητήματα ορολογίας που υπήρχαν στο αρχικό επίσημο ελληνικό κείμενο του Εκτελεστικού Κανονισμού, Μπορείτε να δείτε το σχετικό Διορθωτικό στην ακόλουθη διαδρομή [https://eur-lex.europa.eu/legal-content/EL/TXT/HTML/?uri=CELEX:32016R0007R\(01\)&from=EL](https://eur-lex.europa.eu/legal-content/EL/TXT/HTML/?uri=CELEX:32016R0007R(01)&from=EL)

¹⁸ Πρβλ. άρθρο 79Α παρ. 4 του ν. 4412/2016, όπως τροποποιήθηκε από το άρθρο 28 του ν. 4782/2021 (36 Α').

¹⁹ Πρβλ άρθρο 79 παρ. 9 του ν. 4412/2016, όπως τροποποιήθηκε με το άρθρο 27 του ν. 4782/2021

προσδιορίζεται η έκταση και το είδος της συμμετοχής του (συμπεριλαμβανομένης της κατανομής αμοιβής μεταξύ τους) κάθε μέλους της ένωσης, καθώς και ο εκπρόσωπος/συντονιστής αυτής²⁰.

Ο οικονομικός φορέας φέρει την ειδική υποχρέωση, να δηλώσει, μέσω του ΕΕΕΣ,²¹ την κατάσταση του σε σχέση με τους λόγους που προβλέπονται στο άρθρο 73 του ν. 4412/2016 και παραγράφου 2.2.3 της παρούσης²² και ταυτόχρονα να επικαλεσθεί και τυχόν ληφθέντα μέτρα προς αποκατάσταση της αξιοπιστίας του.

Ιδίως επισημαίνεται ότι, κατά την απάντηση οικονομικού φορέα στο σχετικό πεδίο του ΕΕΕΣ για τυχόν σύναψη συμφωνιών με άλλους οικονομικούς φορείς με στόχο τη στρέβλωση του ανταγωνισμού, η συνδρομή περιστάσεων, όπως η πάροδος της τριετούς περιόδου της ισχύος του λόγου αποκλεισμού (παραγράφου 10 του άρθρου 73) ή η εφαρμογή της διάταξης της παραγράφου 3β του άρθρου 44 του ν. 3959/2011, σύμφωνα με την περ. γ της παραγράφου 2.2.3.4 της παρούσης, αναλύεται στο σχετικό πεδίο που προβάλλει κατόπιν θετικής απάντησης²³.

Όσον αφορά στις υποχρεώσεις του όσον αφορά στην καταβολή φόρων ή εισφορών κοινωνικής ασφάλισης (περ. α' και β' της παρ. 2 του άρθρου 73 του ν. 4412/2016) αυτές θεωρείται ότι δεν έχουν αθετηθεί εφόσον δεν έχουν καταστεί ληξιπρόθεσμες ή εφόσον έχουν υπαχθεί σε δεσμευτικό διακανονισμό που τηρείται. Στην περίπτωση αυτή, ο οικονομικός φορέας δεν υποχρεούται να απαντήσει καταφατικά στο σχετικό πεδίο του ΕΕΕΣ με το οποίο ερωτάται εάν ο οικονομικός φορέας έχει ανεκπλήρωτες υποχρεώσεις όσον αφορά στην καταβολή φόρων ή εισφορών κοινωνικής ασφάλισης ή, κατά περίπτωση, εάν έχει αθετήσει τις παραπάνω υποχρεώσεις του²⁴.

2.2.9.2 Αποδεικτικά μέσα

A. Για την απόδειξη του δικαιώματος συμμετοχής κατά το άρθρο 2.2.1.2., της μη συνδρομής λόγων αποκλεισμού κατ' άρθρο 2.2.3 και της πλήρωσης των κριτηρίων ποιοτικής επιλογής κατά τις παραγράφους 2.2.4, 2.2.5, 2.2.6 και 2.2.7, οι οικονομικοί φορείς προσκομίζουν τα δικαιολογητικά του παρόντος. **Η προσκόμιση των εν λόγω δικαιολογητικών γίνεται κατά τα οριζόμενα στην παράγραφο 3.2 από τον προσωρινό ανάδοχο.** Η αναθέτουσα αρχή μπορεί να ζητεί από προσφέροντες, σε οποιοδήποτε χρονικό σημείο κατά τη διάρκεια της διαδικασίας, να υποβάλλουν όλα ή ορισμένα δικαιολογητικά, όταν αυτό απαιτείται για την ορθή διεξαγωγή της διαδικασίας.

Οι οικονομικοί φορείς δεν υποχρεούνται να υποβάλλουν δικαιολογητικά ή άλλα αποδεικτικά στοιχεία, αν και στο μέτρο που η αναθέτουσα αρχή έχει τη δυνατότητα να λαμβάνει τα πιστοποιητικά ή τις συναφείς πληροφορίες απευθείας μέσω πρόσβασης σε εθνική βάση δεδομένων σε οποιοδήποτε κράτος - μέλος της Ένωσης, η οποία διατίθεται δωρεάν, όπως εθνικό μητρώο συμβάσεων, εικονικό φάκελο επιχείρησης, ηλεκτρονικό σύστημα αποθήκευσης εγγράφων ή σύστημα προεπιλογής. Η δήλωση για την πρόσβαση σε

20 Άρθρο 96 παρ. 7 του ν. 4412/2016

21 βλ. Δ.Ε.Ε. απόφαση της 19.6.2019, Meca, C-41/18, EU:C:2019:507, σκ. 28

22 Βλ. ενδεικτικά ΣτΕ 754/2020, 753/2020 (Δ Τμήμα),

23 Παρ. 1 του άρθρου 79 του ν. 4412/2016, όπως τροποποιήθηκε με την παρ. 5 του άρθρου 235 του ν. 4635/2019.

24 Παρ. 2^α άρθρου 73 σε συνδυασμό με την παρ. 8 του άρθρου 79 του ν. 4412/2016

εθνική βάση δεδομένων εμπεριέχεται στο Ευρωπαϊκό Ενιαίο Έγγραφο Σύμβασης (ΕΕΕΣ), στο οποίο περιέχονται επίσης οι πληροφορίες που απαιτούνται για τον συγκεκριμένο σκοπό, όπως η ηλεκτρονική διεύθυνση της βάσης δεδομένων, τυχόν δεδομένα αναγνώρισης και, κατά περίπτωση, η απαραίτητη δήλωση συναίνεσης.

Οι οικονομικοί φορείς δεν υποχρεούνται να υποβάλουν δικαιολογητικά, όταν η αναθέτουσα αρχή που έχει αναθέσει τη σύμβαση διαθέτει ήδη τα ως άνω δικαιολογητικά και αυτά εξακολουθούν να ισχύουν²⁵.

Τα δικαιολογητικά του παρόντος υποβάλλονται και γίνονται αποδεκτά σύμφωνα με την παράγραφο 2.4.2.5 και 3.2 της παρούσας.

Τα αποδεικτικά έγγραφα συντάσσονται στην ελληνική γλώσσα ή συνοδεύονται από επίσημη μετάφρασή τους στην ελληνική γλώσσα σύμφωνα με την παράγραφο 2.1.4.

B.1.1 Για την απόδειξη της μη συνδρομής των λόγων αποκλεισμού της παραγράφου **2.2.3** οι προσφέροντες οικονομικοί φορείς προσκομίζουν αντίστοιχα δικαιολογητικά²⁶ που αναφέρονται παρακάτω:

Αν το αρμόδιο για την έκδοση των ανωτέρω κράτος-μέλος ή χώρα δεν εκδίδει τέτοιου είδους έγγραφα ή πιστοποιητικά ή όπου το έγγραφο ή τα πιστοποιητικά αυτά δεν καλύπτουν όλες τις περιπτώσεις που αναφέρονται στις παραγράφους 2.2.3.1 και 2.2.3.2 περ. α' και β', καθώς και στην περ. β' της παραγράφου 2.2.3.4, τα έγγραφα ή τα πιστοποιητικά μπορεί να αντικαθίστανται από ένορκη βεβαίωση ή, στα κράτη - μέλη ή στις χώρες όπου δεν προβλέπεται ένορκη βεβαίωση, από υπεύθυνη δήλωση του ενδιαφερομένου ενώπιον αρμόδιας δικαστικής ή διοικητικής αρχής, συμβολαιογράφου ή αρμόδιου επαγγελματικού ή εμπορικού οργανισμού του κράτους - μέλους ή της χώρας καταγωγής ή της χώρας όπου είναι εγκατεστημένος ο οικονομικός φορέας.

Οι αρμόδιες δημόσιες αρχές παρέχουν, όπου κρίνεται αναγκαίο, επίσημη δήλωση στην οποία αναφέρεται ότι δεν εκδίδονται τα έγγραφα ή τα πιστοποιητικά της παρούσας παραγράφου ή ότι τα έγγραφα αυτά δεν

²⁵Πρβλ άρθρο 79 παρ. 6 ν. 4412/2016.

²⁶ Σχετικά με την κατάργηση της υποχρέωσης υποβολής πρωτοτύπων ή επικυρωμένων αντιγράφων εγγράφων σε διαγωνισμούς δημοσίων συμβάσεων διευκρινίζονται τα εξής:

1. Απλά αντίγραφα δημοσίων συμβάσεων: Γίνονται υποχρεωτικά αποδεκτά ευκρινή φωτοαντίγραφα των πρωτοτύπων ή των ακριβών αντιγράφων των δημοσίων εγγράφων, που έχουν εκδοθεί από τις υπηρεσίες και τους φορείς της περίπτωσης α' της παρ.2 του άρθρου 1 του νόμου 4250/2014. Σημειώτεον ότι η παραπάνω ρύθμιση δεν καταλαμβάνει τα συμβολαιογραφικά έγγραφα (λ.χ. πληρεξούσια, ένορκες βεβαιώσεις κοκ) για τα οποία συνεχίζει να υφίσταται η υποχρέωση υποβολής κεκυρωμένων αντιγράφων.
2. Απλά αντίγραφα αλλοδαπών δημοσίων εγγράφων: Επίσης, γίνονται αποδεκτά ευκρινή φωτοαντίγραφα από αντίγραφα εγγράφων τα οποία έχουν επικυρωθεί από δικηγόρο, σύμφωνα με τα οριζόμενα στο αρ.36 παρ.2β) του κώδικα Δικηγόρων (N 4194/2013). Σημειώνεται ότι δεν θίγονται και εξακολουθούν να ισχύουν οι απαιτήσεις υποβολής δημοσίων εγγράφων με συγκεκριμένη επισήμειωση (APOSTILLE), οι οποίες απορρέουν από διεθνείς συμβάσεις της χώρας (Σύμβαση της Χάγης) ή άλλες διακρατικές συμφωνίες (βλ.και σημείο 3.2).
3. Απλά αντίγραφα ιδιωτικών εγγράφων: Γίνονται υποχρεωτικά αποδεκτά ευκρινή φωτοαντίγραφα από αντίγραφα ιδιωτικών εγγράφων τα οποία έχουν επικυρωθεί από δικηγόρο, σύμφωνα με τα οριζόμενα στο αρ.36 παρ.2β) του κώδικα Δικηγόρων (N 4194/2013), καθώς και ευκρινή φωτοαντίγραφα από τα πρωτότυπα όσων ιδιωτικών εγγράφων φέρουν θεώρηση από υπηρεσίες και φορείς της περίπτωσης α' της παρ.2 του αρ.1 του νόμου 4250/2014.
4. Πρωτότυπα έγγραφα και επικυρωμένα φωτοαντίγραφα: Γίνονται υποχρεωτικά αποδεκτά και πρωτότυπα ή νομίμως επικυρωμένα αντίγραφα των δικαιολογητικών εγγράφων, εφόσον υποβληθούν από τους διαγωνιζόμενους.

καλύπτουν όλες τις περιπτώσεις που αναφέρονται στις παραγράφους 2.2.3.1 και 2.2.3.2 περ. α' και β', καθώς και στην περ. β' της παραγράφου 2.2.3.4. Οι επίσημες δηλώσεις καθίστανται διαθέσιμες μέσω του επιγραμμικού αποθετηρίου πιστοποιητικών (e-Certis) του άρθρου 81 του ν. 4412/2016.

Ειδικότερα οι οικονομικοί φορείς προσκομίζουν:

α) για την παράγραφο **2.2.3.1 απόσπασμα του σχετικού μητρώου**, όπως του ποινικού μητρώου, ή, ελλείψει αυτού, ισοδύναμο έγγραφο που εκδίδεται από αρμόδια δικαστική ή διοικητική αρχή του κράτους-μέλους ή της χώρας καταγωγής ή της χώρας όπου είναι εγκατεστημένος ο οικονομικός φορέας, από το οποίο προκύπτει ότι πληρούνται αυτές οι προϋποθέσεις **που να έχει εκδοθεί έως τρεις (3) μήνες πριν από την υποβολή του**²⁷.

Η υποχρέωση προσκόμισης του ως άνω αποσπάσματος αφορά και στα μέλη του διοικητικού, διευθυντικού ή εποπτικού οργάνου του εν λόγω οικονομικού φορέα ή στα πρόσωπα που έχουν εξουσία εκπροσώπησης, λήψης αποφάσεων ή ελέγχου σε αυτό κατά τα ειδικότερα αναφερόμενα στην ως άνω παράγραφο 2.2.3.1,

β) για την παράγραφο **2.2.3.2 πιστοποιητικό** που εκδίδεται από την αρμόδια αρχή του οικείου κράτους - μέλους ή χώρας που να είναι εν ισχύ κατά το χρόνο υποβολής του, άλλως, στην περίπτωση που δεν αναφέρεται σε αυτό χρόνος ισχύος, **που να έχει εκδοθεί έως τρεις (3) μήνες πριν από την υποβολή του**²⁸.

Ιδίως οι οικονομικοί φορείς που είναι **εγκατεστημένοι στην Ελλάδα προσκομίζουν:**

i) Για την απόδειξη της εκπλήρωσης των φορολογικών υποχρεώσεων της παραγράφου 2.2.3.2 περίπτωση α' **αποδεικτικό ενημερότητας εκδιδόμενο από την Α.Α.Δ.Ε.**

ii) Για την απόδειξη της εκπλήρωσης των υποχρεώσεων προς τους οργανισμούς κοινωνικής ασφάλισης της παραγράφου 2.2.3.2 περίπτωση α' **πιστοποιητικό εκδιδόμενο από τον e-ΕΦΚΑ.**

Επιπλέον προσκομίζεται υπεύθυνη δήλωση του οικονομικού φορέα αναφορικά με τους οργανισμούς κοινωνικής ασφάλισης (στην περίπτωση που ο οικονομικός φορέας έχει την εγκατάστασή του στην Ελλάδα αφορά Οργανισμούς κύριας και επικουρικής ασφάλισης) στους οποίους οφείλει να καταβάλει εισφορές.

iii) Για την παράγραφο 2.2.3.2 περίπτωση α', πλέον των ως άνω πιστοποιητικών, **υπεύθυνη δήλωση** ότι δεν έχει εκδοθεί δικαστική ή διοικητική απόφαση με τελεσίδικη και δεσμευτική ισχύ για την αθέτηση των υποχρεώσεων τους όσον αφορά στην καταβολή φόρων ή εισφορών κοινωνικής ασφάλισης.

γ) για την παράγραφο **2.2.3.4**²⁹ περίπτωση β' πιστοποιητικό που εκδίδεται από την αρμόδια αρχή του οικείου κράτους - μέλους ή χώρας, που να έχει εκδοθεί **έως τρεις (3) μήνες πριν από την υποβολή του.**

Ιδίως οι οικονομικοί φορείς που είναι **εγκατεστημένοι στην Ελλάδα προσκομίζουν:**

i) Ενιαίο Πιστοποιητικό Δικαστικής Φερεγγυότητας από το αρμόδιο **Πρωτοδικείο**, από το οποίο προκύπτει ότι δεν τελούν υπό πτώχευση, πτωχευτικό συμβιβασμό ή υπό αναγκαστική διαχείριση ή δικαστική εκκαθάριση ή ότι δεν έχουν υπαχθεί σε διαδικασία εξυγίανσης. Για τις ΙΚΕ προσκομίζεται επιπλέον και

²⁷ Πρβλ. παρ. 12 άρθρου 80 του ν.4412/2016.

²⁸ Πρβλ. παρ. 12 άρθρου 80 του ν.4412/2016

²⁹ Εφόσον η αναθέτουσα αρχή την επιλέξει ως λόγο αποκλεισμού

πιστοποιητικό του Γ.Ε.Μ.Η. περί μη έκδοσης απόφασης λύσης ή κατάθεσης αίτησης λύσης του νομικού προσώπου, ενώ για τις ΕΠΕ προσκομίζεται επιπλέον πιστοποιητικό μεταβολών.

ii) **Πιστοποιητικό του Γ.Ε.Μ.Η.** από το οποίο προκύπτει ότι το νομικό πρόσωπο δεν έχει λυθεί και τεθεί υπό εκκαθάριση με απόφαση των εταίρων.

iii) **Εκτύπωση της καρτέλας “Στοιχεία Μητρώου/Επιχείρησης”** από την ηλεκτρονική πλατφόρμα της **Ανεξάρτητης Αρχής Δημοσίων Εσόδων**, όπως αυτά εμφανίζονται στο taxiset, από την οποία να προκύπτει η μη αναστολή της επιχειρηματικής δραστηριότητάς τους.

Προκειμένου για τα σωματεία και τους συνεταιρισμούς, το Ενιαίο Πιστοποιητικό Δικαστικής Φερεγγυότητας εκδίδεται για τα σωματεία από το αρμόδιο Πρωτοδικείο, και για τους συνεταιρισμούς για το χρονικό διάστημα έως τις 31.12.2019 από το Ειρηνοδικείο και μετά την παραπάνω ημερομηνία από το Γ.Ε.Μ.Η.

δ) Για τις λοιπές περιπτώσεις της παραγράφου 2.2.3.4, υπεύθυνη δήλωση του προσφέροντος οικονομικού φορέα ότι δεν συντρέχουν στο πρόσωπό του οι οριζόμενοι στην παράγραφο λόγοι αποκλεισμού

ε) για την παράγραφο 2.2.3.9. υπεύθυνη δήλωση του προσφέροντος οικονομικού φορέα περί μη επιβολής σε βάρος του της κύρωσης του οριζόντιου αποκλεισμού, σύμφωνα τις διατάξεις της κείμενης νομοθεσίας³⁰.

στ) για την παράγραφο 2.2.3.5, δικαιολογητικά ονομαστικοποίησης των μετοχών³¹, που καθορίζονται κατωτέρω, εφόσον ο προσωρινός ανάδοχος είναι ανώνυμη εταιρία ή νομικό πρόσωπο στη μετοχική σύνθεση του οποίου συμμετέχει ανώνυμη εταιρεία ή νομικό πρόσωπο της αλλοδαπής που αντιστοιχεί σε ανώνυμη εταιρεία³²³³ (πλην των περιπτώσεων που αναφέρθηκαν στην παρ. 2.2.3.5 της παρούσας ανωτέρω).

Συγκεκριμένα προσκομίζονται:

i) Για την απόδειξη της εξαίρεσης από την υποχρέωση ονομαστικοποίησης των μετοχών τους κατά την περ.α) της παραγράφου 2.2.3.5 βεβαίωση του αρμόδιου Χρηματιστηρίου.

ii) Όσον αφορά την εξαίρεση της περ.β) της παραγράφου 2.2.3.5, για την απόδειξη του ελέγχου δικαιωμάτων ψήφου υπεύθυνη δήλωση της ελεγχόμενης εταιρείας και, εάν αυτή είναι διαφορετική του προσωρινού αναδόχου, πρόσθετη υπεύθυνη δήλωση του τελευταίου, στις οποίες αναφέρονται οι επιχειρήσεις επενδύσεων, οι εταιρείες διαχείρισης κεφαλαίων/ενεργητικού ή κεφαλαίων επιχειρηματικών συμμετοχών, ανά περίπτωση και το συνολικό ποσοστό δικαιωμάτων ψήφου που ελέγχουν στην ελεγχόμενη από αυτές εταιρεία. Οι υπεύθυνες αυτές δηλώσεις συνοδεύονται υποχρεωτικά από βεβαίωση ή άλλο έγγραφο από το οποίο προκύπτει ότι οι ελέγχουσες και τα δικαιώματα ψήφου εταιρείες είναι εποπτευόμενες κατά τα οριζόμενα στην παράγραφο 2.2.3.5.

iii) Δικαιολογητικά ονομαστικοποίησης μετοχών του προσωρινού αναδόχου:

-Πιστοποιητικό αρμόδιας αρχής του κράτους της έδρας, από το οποίο να προκύπτει ότι οι μετοχές είναι ονομαστικές, που να έχει εκδοθεί έως τριάντα (30) εργάσιμες ημέρες πριν από την υποβολή του.

³⁰ Δεύτερο εδάφιο παρ. 4 του άρθρου 74 του ν. 4412/2016

³¹ Πρβλ. άρθρο 8 ν. 3310/2005 και π.δ. 82/1996.

³² Για τις αλλοδαπές ανώνυμες εταιρείες ιδρυθείσες σε κράτος μέλος της ΕΕ σχετικό είναι το Παράρτημα Ι της οδηγίας 2012/30/ΕΕ (L315/91) με την οποία αναδιατυπώθηκε η Οδηγία 77/91/ΕΟΚ (Επίσημη Εφημερίδα των Ευρωπαϊκών Κοινοτήτων αρ Ν26/1)

³³ Πρβλ ΣτΕ 303/2020 (Επταμελής)

-Αναλυτική κατάσταση με τα στοιχεία των μετόχων της εταιρείας και τον αριθμό των μετοχών κάθε μετόχου (μετοχολόγιο), όπως τα στοιχεία αυτά είναι καταχωρημένα στο βιβλίο μετόχων της εταιρείας, το πολύ τριάντα (30) εργάσιμες ημέρες πριν από την ημέρα υποβολής της προσφοράς.

Ειδικότερα:

-Όσον αφορά στις **εγκατεστημένες στην Ελλάδα ανώνυμες εταιρείες** υποβάλλεται πιστοποιητικό του Γ.Ε.Μ.Η. από το οποίο να προκύπτει ότι οι μετοχές τους είναι ονομαστικές και αναλυτική κατάσταση με τα στοιχεία των μετόχων της εταιρείας και τον αριθμό των μετοχών κάθε μετόχου (μετοχολόγιο), όπως τα στοιχεία αυτά είναι καταχωρημένα στο βιβλίο μετόχων της εταιρείας, το πολύ τριάντα (30) εργάσιμες ημέρες πριν από την ημέρα υποβολής της προσφοράς.

-Όσον αφορά στις **αλλοδαπές ανώνυμες εταιρείες ή αλλοδαπά νομικά πρόσωπα που αντιστοιχούν σε ανώνυμες εταιρείες:**

A) εφόσον έχουν κατά το δίκαιο της έδρας τους ονομαστικές μετοχές, προσκομίζουν:

i) Πιστοποιητικό αρμόδιας αρχής του κράτους της έδρας, από το οποίο να προκύπτει ότι οι μετοχές τους είναι ονομαστικές.

ii) Αναλυτική κατάσταση μετόχων, με τον αριθμό των μετοχών του κάθε μετόχου, όπως τα στοιχεία αυτά είναι καταχωρημένα στο βιβλίο μετόχων της εταιρείας με ημερομηνία το πολύ 30 εργάσιμες ημέρες πριν την υποβολή της προσφοράς.

iii) Κάθε άλλο στοιχείο από το οποίο να προκύπτει η ονομαστικοποίηση μέχρι φυσικού προσώπου των μετοχών, που έχει συντελεστεί τις τελευταίες 30 (τριάντα) εργάσιμες ημέρες πριν την υποβολή της προσφοράς.

B) εφόσον δεν έχουν υποχρέωση ονομαστικοποίησης μετοχών ή δεν προβλέπεται η ονομαστικοποίηση των μετοχών, προσκομίζουν:

i) βεβαίωση περί μη υποχρέωσης ονομαστικοποίησης των μετοχών από αρμόδια αρχή, εφόσον υπάρχει σχετική πρόβλεψη, διαφορετικά προσκομίζεται υπεύθυνη δήλωση του διαγωνιζόμενου. Για την περίπτωση μη πρόβλεψης ονομαστικοποίησης προσκομίζεται υπεύθυνη δήλωση του διαγωνιζόμενου

ii) έγκυρη και ενημερωμένη κατάσταση προσώπων που κατέχουν τουλάχιστον 1% των μετοχών ή δικαιωμάτων ψήφου,

iii) εάν δεν τηρείται τέτοια κατάσταση, προσκομίζεται σχετική κατάσταση προσώπων, που κατέχουν τουλάχιστον ένα τοις εκατό (1%) των μετοχών ή δικαιωμάτων ψήφου, σύμφωνα με την τελευταία Γενική Συνέλευση, αν τα πρόσωπα αυτά είναι γνωστά στην εταιρεία. Σε αντίθετη περίπτωση, η εταιρεία αιτιολογεί τους λόγους που δεν είναι γνωστά τα ως άνω πρόσωπα, η δε αναθέτουσα αρχή δεν διαθέτει διακριτική ευχέρεια κατά την κρίση της αιτιολογίας αυτής. Εναπόκειται στην αναθέτουσα αρχή να αποδείξει τη δυνατότητα της εταιρείας να υποβάλλει την προαναφερόμενη κατάσταση, διαφορετικά η μη υποβολή της σχετικής κατάστασης δεν επιφέρει έννομες συνέπειες σε βάρος της εταιρείας.

Όλα τα ανωτέρω έγγραφα πρέπει να είναι επικυρωμένα από την κατά νόμον αρμόδια αρχή του κράτους της έδρας του υποψηφίου και να συνοδεύονται από επίσημη μετάφραση στην ελληνική.

Ελλείψεις στα δικαιολογητικά ονομαστικοποίησης των μετοχών συμπληρώνονται κατά την παράγραφο 3.1.2 της παρούσας.

Η αναθέτουσα αρχή ελέγχει επίσης, επί ποινή απαραδέκτου της προσφοράς, εάν στη διαδικασία συμμετέχει εξωχώρια εταιρεία από «μη συνεργάσιμα κράτη στον φορολογικό τομέα» κατά την έννοια των παρ. 3 και 4 του άρθρου 65 του ν. 4172/2013, καθώς και από κράτη που έχουν προνομιακό φορολογικό καθεστώς, όπως αυτά ορίζονται στον κατάλογο της απόφασης της παρ. 7 του άρθρου 65 του ως άνω Κώδικα, κατά τα αναφερόμενα στην περίπτωση α της παραγράφου 4 του άρθρου 4 του ν. 3310/2005. Για το σκοπό αυτό, ο προσωρινός ανάδοχος, πέραν των ως άνω δικαιολογητικών ονομαστικοποίησης, θα πρέπει να προσκομίσει κατά το στάδιο της κατακύρωσης υπεύθυνη δήλωση ότι δεν είναι εξωχώρια εταιρεία, κατά την ανωτέρω έννοια και δεν εμπίπτει στις διατάξεις της παρ.4 εδαφ.α & β του άρθρου 4 του Ν.3310/2005 όπως ισχύει.

B.1.2. Για την απόδειξη του δικαιώματος συμμετοχής κατά την παράγραφο 2.2.1.2. υποβάλλουν επικαιροποιημένη υπεύθυνη δήλωση του ν. 1599/1986, του όρου 2.2.9.1 της παρούσας, με το ακόλουθο περιεχόμενο: «Δηλώνω υπεύθυνα ότι δεν υπάρχει ρωσική συμμετοχή στην εταιρεία που εκπροσωπώ, σύμφωνα με τους περιορισμούς που περιλαμβάνονται στο άρθρο 5ια του κανονισμού του Συμβουλίου (ΕΕ) αριθ. 833/2014 της 31ης Ιουλίου 2014 σχετικά με περιοριστικά μέτρα λόγω των ενεργειών της Ρωσίας που αποσταθεροποιούν την κατάσταση στην Ουκρανία, όπως τροποποιήθηκε από τον με αριθ. 2022/578 Κανονισμό του Συμβουλίου (ΕΕ) της 8ης Απριλίου 2022. Συγκεκριμένα δηλώνω ότι : (α) ο ανάδοχος που εκπροσωπώ (και καμία από τις εταιρείες που εκπροσωπούν μέλη της κοινοπραξίας μας) δεν είναι Ρώσος υπήκοος, ούτε φυσικό ή νομικό πρόσωπο, οντότητα ή φορέας εγκατεστημένος στη Ρωσία· (β) ο ανάδοχος που εκπροσωπώ (και καμία από τις εταιρείες που εκπροσωπούν μέλη της κοινοπραξίας μας) δεν είναι νομικό πρόσωπο, οντότητα ή φορέας του οποίου τα δικαιώματα ιδιοκτησίας κατέχει άμεσα ή έμμεσα σε ποσοστό άνω του πενήντα τοις εκατό (50%) οντότητα αναφερόμενη στο στοιχείο α) της παρούσας παραγράφου · (γ) ούτε ο υπεύθυνα δηλώνων ούτε η εταιρεία που εκπροσωπώ δεν είμαστε φυσικό ή νομικό πρόσωπο, οντότητα ή όργανο που ενεργεί εξ ονόματος ή κατ' εντολή οντότητας που αναφέρεται στο σημείο(α) ή (β) παραπάνω, (δ) δεν υπάρχει συμμετοχή φορέων και οντοτήτων που απαριθμούνται στα ανωτέρω στοιχεία α) έως γ), άνω του 10 % της αξίας της σύμβασης των υπεργολάβων, προμηθευτών ή φορέων στις ικανότητες των οποίων να στηρίζεται ο ανάδοχος τον οποίον εκπροσωπώ.»

B.2. Για την απόδειξη της απαίτησης του άρθρου **2.2.4** (απόδειξη καταλληλότητας για την άσκηση επαγγελματικής δραστηριότητας) προσκομίζουν **πιστοποιητικό/βεβαίωση του οικείου επαγγελματικού (ή εμπορικού) μητρώου του κράτους εγκατάστασης**. Οι οικονομικοί φορείς που είναι εγκατεστημένοι σε κράτος-μέλος της Ευρωπαϊκής Ένωσης προσκομίζουν πιστοποιητικό/βεβαίωση του αντίστοιχου επαγγελματικού ή εμπορικού μητρώου του Παραρτήματος XI του Προσαρτήματος Α' του ν.4412/2016, με το οποίο πιστοποιείται αφενός η εγγραφή τους σε αυτό και αφετέρου το ειδικό επάγγελμά τους. Στην περίπτωση που χώρα δεν τηρεί τέτοιο μητρώο, το έγγραφο ή το πιστοποιητικό μπορεί να αντικαθίσταται από

ένορκη βεβαίωση ή, στα κράτη-μέλη ή στις χώρες όπου δεν προβλέπεται ένορκη βεβαίωση, από υπεύθυνη δήλωση του ενδιαφερόμενου ενώπιον αρμόδιας δικαστικής ή διοικητικής αρχής, συμβολαιογράφου ή αρμόδιου επαγγελματικού ή εμπορικού οργανισμού της χώρας καταγωγής ή της χώρας όπου είναι εγκατεστημένος ο οικονομικός φορέας ότι δεν τηρείται τέτοιο μητρώο και ότι ασκεί τη δραστηριότητα που απαιτείται για την εκτέλεση του αντικειμένου της υπό ανάθεση σύμβασης.

Οι εγκατεστημένοι στην Ελλάδα οικονομικοί φορείς προσκομίζουν **βεβαίωση εγγραφής στο οικείο επαγγελματικό μητρώο** ή πιστοποιητικό που εκδίδεται από την οικεία υπηρεσία του Γ.Ε.Μ.Η.

Επισημαίνεται ότι, τα δικαιολογητικά που αφορούν στην απόδειξη της απαίτησης του άρθρου **2.2.4** (απόδειξη καταλληλότητας για την άσκηση επαγγελματικής δραστηριότητας) γίνονται αποδεκτά, **εφόσον έχουν εκδοθεί έως τριάντα (30) εργάσιμες ημέρες πριν από την υποβολή τους**,³⁴ εκτός αν, σύμφωνα με τις ειδικότερες διατάξεις αυτών, φέρουν συγκεκριμένο χρόνο ισχύος.

B.3 Για την απόδειξη της **οικονομικής και χρηματοοικονομικής** επάρκειας της παραγράφου **2.2.5** οι προσφέροντες οικονομικοί φορείς απαιτείται να προσκομίσουν:

Ισολογισμούς ή αποσπάσματα ισολογισμών, των τριών (3) τελευταίων ετών στις περιπτώσεις όπου η δημοσίευσή τους είναι υποχρεωτική σύμφωνα με την περί εταιρειών νομοθεσία της χώρας όπου είναι εγκατεστημένος ο οικονομικός φορέας .

Σε περίπτωση που σύμφωνα με την νομοθεσία ο οικονομικός φορέας δεν υποχρεούται σε δημοσίευση ισολογισμού, τότε θα πρέπει να υποβάλλει **υπεύθυνη δήλωση** για τον κύκλο εργασιών συνοδευόμενη από τα σχετικά επίσημα στοιχεία που υπάρχουν (π.χ. δηλώσεις φορολογίας εισοδήματος, δηλώσεις Φ.Π.Α. κ.λ.π.).

Ομοίως σε περίπτωση που δεν έχει ακόμη ολοκληρωθεί η δημοσίευση του ισολογισμού του τελευταίου οικονομικού έτους υποβάλλεται **υπεύθυνη δήλωση** συνοδευόμενη από τα σχετικά επίσημα στοιχεία που υπάρχουν (π.χ. δηλώσεις φορολογίας εισοδήματος, δηλώσεις Φ.Π.Α. κ.λ.π.) για το έτος αυτό.

Επιχειρήσεις που λειτουργούν ή ασκούν επιχειρηματική δραστηριότητα για χρονικό διάστημα που δεν επιτρέπει την έκδοση κατά νόμο ισολογισμών τριών ετών, υποβάλλουν τους ισολογισμούς που έχουν εκδοθεί και τα σχετικά επίσημα στοιχεία που υπάρχουν κατά το διάστημα αυτό (π.χ. δηλώσεις φορολογίας εισοδήματος, δηλώσεις Φ.Π.Α. κ.λ.π.).

B.4. Για την απόδειξη της **τεχνικής ικανότητας της παραγράφου 2.2.6** οι προσφέροντες οικονομικοί φορείς απαιτείται να προσκομίσουν:

ΠΑΡΑΠΟ-ΜΠΗ ΣΕ ΑΠΑΙΤΗΣΗ	ΑΠΟΔΕΙΚΤΙΚΑ ΜΕΣΑ
1	<p>Αναλυτική παρουσίαση των κάτωθι χαρακτηριστικών του υποψήφιου Αναδόχου:</p> <ul style="list-style-type: none"> - επιχειρηματική δομή (νομική μορφή, οργανόγραμμα, εγκαταστάσεις και υποδομές που διαθέτει για την παροχή των ζητούμενων υπηρεσιών κλπ), συνεργασίες με εξωτερικούς

³⁴ Πρβλ. παράγραφο 12 άρθρου 80 του ν.4412/2016, όπως αυτή προστέθηκε με το άρθρο 43 παρ. 7 α σημείο αδ' του ν. 4605/2019.

προμηθευτές, κανάλια εξυπηρέτησης κλπ

- τομείς δραστηριότητας (αντικείμενο, πελατολόγιο κλπ) και κλάδοι εξειδίκευσης
- προϊόντα και υπηρεσίες.

με σαφή αναφορά στις οντότητες (π.χ. Τμήματα, Μονάδες, Υπηρεσίες) οι οποίες καλύπτουν την ανωτέρω Ελάχιστη Προϋπόθεση Συμμετοχής.

Περιγραφή των μέτρων που λαμβάνει ο υποψήφιος Ανάδοχος για την εξασφάλιση της ποιότητας των παρεχόμενων υπηρεσιών του στην

- ο εγκατάσταση, θέση σε λειτουργία και υποστήριξη της Παραγωγικής Λειτουργίας αντίστοιχης τεχνολογίας δικτύων
- ο διαχείριση της ασφάλειας πληροφοριών

Σχετική τεκμηρίωση θα μπορούσε να αποτελεί μεταξύ άλλων σχετικό πιστοποιητικό συστήματος διαχείρισης ποιότητας.

Σε περίπτωση που ο υποψήφιος Ανάδοχος προτίθεται να αναθέσει υπεργολαβικά σε τρίτους την υλοποίηση τμήματος του υπό ανάθεση Έργου, τότε θα πρέπει να καταθέσει συμπληρωμένο τον παρακάτω πίνακα καθώς και τις σχετικές δηλώσεις συνεργασίας.

Περιγραφή τμήματος Έργου που προτίθεται ο υποψήφιος Ανάδοχος να αναθέσει σε Υπεργολάβο	Επωνυμία Υπεργολάβου	Ημερομηνία Δήλωσης Συνεργασίας

Πίνακα των κυριότερων έργων που εκτέλεσε ή στα οποία συμμετείχε ο υποψήφιος Ανάδοχος κατά τα κατά τα τελευταία **τρία έως δέκα (10) τελευταία έτη** και είναι συναφή με το υπό ανάθεση Έργο.

Εάν ο Πελάτης είναι Δημόσιος Φορέας ως στοιχείο τεκμηρίωσης υποβάλλεται πιστοποιητικό ή πρωτόκολλο παραλαβής που συντάσσεται από την αρμόδια Δημόσια Αρχή.

Εάν ο Πελάτης είναι ιδιώτης, ως στοιχείο τεκμηρίωσης υποβάλλεται δήλωση του ιδιώτη Οργανισμού όπως εκπροσωπείται από τον Νόμιμο Εκπρόσωπο ή κατάλληλα εξουσιοδοτημένο πρόσωπο και όχι η σχετική Σύμβαση Έργου.

2

Ο Πίνακας έργων πρέπει να συνταχθεί σύμφωνα με το ακόλουθο Υπόδειγμα:

A/A	ΠΕΛΑΤΗΣ	ΣΥΝΤΟΜΗ ΠΕΡΙΓΡΑΦΗ ΤΟΥ ΕΡΓΟΥ	ΔΙΑΡΚΕΙΑ ΕΚΤΕΛΕΣΗΣ ΕΡΓΟΥ	ΠΡΟΫΠΟ-ΛΟΓΙΣΜΟΣ	ΠΑΡΟΥΣΑ ΦΑΣΗ	ΣΥΝΟΛΟ ΚΤΙΡΙΩΝ ΠΡΟΣΒΑΣΗΣ ΔΙΚΤΥΟ ΚΑΙ ΣΥΝΟΛΙΚΟΣ ΑΡΙΘΜΟΣ ΧΡΗΣΤΩΝ	ΣΥΝΟΠΤΙΚΗ ΠΕΡΙΓΡΑΦΗ ΣΥΝΕΙΣΦΟΡΑΣ ΣΤΟ ΕΡΓΟ	ΠΟΣΟΣΤΟ ΣΥΜΜΕΤΟΧΗΣ ΣΤΟ ΕΡΓΟ	ΣΤΟΙΧΕΙΟ ΤΕΚΜΗΡΙΩΣΗΣ (τύπος & ημ/νία)

ΣΥΝΟΛΑ (όπου είναι υνατόν να εξαχθούν)									
<p>όπου</p> <ul style="list-style-type: none"> - «ΠΑΡΟΥΣΙΑ ΦΑΣΗ»: ολοκληρωμένο επιτυχώς / σε εξέλιξη - «ΣΤΟΙΧΕΙΟ ΤΕΚΜΗΡΙΩΣΗΣ»: πιστοποιητικό Δημόσιας Αρχής, πρωτόκολλο παραλαβής Δημόσιας Αρχής, δήλωση πελάτη-ιδιώτη κλπ <p>Από τα παραπάνω έργα, αυτό (ά) που τεκμηριώνουν τις απαιτήσεις του εδαφίου «2», θα πρέπει να παρουσιαστούν αναλυτικά (σε έκταση όχι μεγαλύτερη των πέντε (5) σελίδων έκαστο).</p>									

ΔΙΕΥΚΡΙΝΗΣΕΙΣ

1.	Ο υποψήφιος Ανάδοχος μπορεί να υποβάλλει εκτός των ανωτέρω στοιχείων τεκμηρίωσης και κάθε άλλο στοιχείο τεκμηρίωσης της επάρκειάς του.
2.	Σε περίπτωση που ο υποψήφιος Ανάδοχος αποτελεί Ένωση / Κοινοπραξία: <ul style="list-style-type: none"> - τα απαιτούμενα στην παρούσα παράγραφο στοιχεία τεκμηρίωσης πρέπει να υποβάλλονται ανάλογα με τη φύση τους χωριστά για κάθε Μέλος της Ένωσης / Κοινοπραξίας ή συγκεντρωτικά για την Ένωση/Κοινοπραξία - επιτρέπεται η μερική κάλυψη των προϋποθέσεων από τα Μέλη της, αρκεί όμως συνολικά να καλύπτονται όλες.

B.5 Για την απόδειξη της συμμόρφωσής τους με **πρότυπα διασφάλισης της ποιότητας** και πρότυπα περιβαλλοντικής διαχείρισης της παραγράφου 2.2.7, -- **δεν απαιτείται κατάθεση δικαιολογητικών από τους οικονομικούς φορείς στην παρούσα.**

B.6. Για την απόδειξη της **νόμιμης εκπροσώπησης**, στις περιπτώσεις που ο οικονομικός φορέας είναι νομικό πρόσωπο και εγγράφεται υποχρεωτικά ή προαιρετικά, κατά την κείμενη νομοθεσία, και δηλώνει την εκπροσώπηση και τις μεταβολές της σε αρμόδια αρχή (π.χ.ΓΕΜΗ), προσκομίζει σχετικό πιστοποιητικό ισχύουσας εκπροσώπησης, το οποίο πρέπει να έχει εκδοθεί έως τριάντα (30) εργάσιμες ημέρες πριν από την υποβολή του³⁵, εκτός αν αυτό φέρει συγκεκριμένο χρόνο ισχύος.

Ειδικότερα για τους ημεδαπούς οικονομικούς φορείς προσκομίζονται:

i) **για την απόδειξη της νόμιμης εκπροσώπησης**, στις περιπτώσεις που ο οικονομικός φορέας είναι νομικό πρόσωπο και υποχρεούται, κατά την κείμενη νομοθεσία, να δηλώνει την εκπροσώπηση και τις μεταβολές της στο ΓΕΜΗ³⁶, προσκομίζει σχετικό πιστοποιητικό ισχύουσας εκπροσώπησης³⁷, το οποίο πρέπει να έχει εκδοθεί έως τριάντα (30) εργάσιμες ημέρες πριν από την υποβολή του.

³⁵ Πρβλ. παράγραφο 12 άρθρου 80 του ν.4412/2016

³⁶ Σύμφωνα με το άρθρο 86 ν. 4635/2019 στο ΓΕΜΗ εγγράφονται υποχρεωτικά :
α. η Ανώνυμη Εταιρεία που προβλέπεται στον ν. 4548/2018 (Α` 104),

ii) για την απόδειξη της νόμιμης σύστασης και των μεταβολών του νομικού προσώπου γενικό πιστοποιητικό μεταβολών του ΓΕΜΗ, εφόσον έχει εκδοθεί έως τρεις (3) μήνες πριν από την υποβολή του.

Στις λοιπές περιπτώσεις τα κατά περίπτωση νομιμοποιητικά έγγραφα σύστασης και νόμιμης εκπροσώπησης (όπως καταστατικά, πιστοποιητικά μεταβολών, αντίστοιχα ΦΕΚ, αποφάσεις συγκρότησης οργάνων διοίκησης σε σώμα, κλπ., ανάλογα με τη νομική μορφή του οικονομικού φορέα), συνοδευόμενα από υπεύθυνη δήλωση του νόμιμου εκπροσώπου ότι εξακολουθούν να ισχύουν κατά την υποβολή τους.

Σε περίπτωση που για τη διενέργεια της παρούσας διαδικασίας ανάθεσης έχουν χορηγηθεί εξουσίες σε πρόσωπο πλέον αυτών που αναφέρονται στα παραπάνω έγγραφα, προσκομίζεται επιπλέον απόφαση-πρακτικό του αρμοδίου καταστατικού οργάνου διοίκησης του νομικού προσώπου με την οποία χορηγήθηκαν οι σχετικές εξουσίες. Όσον αφορά τα φυσικά πρόσωπα, εφόσον έχουν χορηγηθεί εξουσίες σε τρίτα πρόσωπα, προσκομίζεται εξουσιοδότηση του οικονομικού φορέα.

Οι αλλοδαποί οικονομικοί φορείς προσκομίζουν τα προβλεπόμενα, κατά τη νομοθεσία της χώρας εγκατάστασης, αποδεικτικά έγγραφα, και εφόσον δεν προβλέπονται, υπεύθυνη δήλωση του νόμιμου εκπροσώπου, από την οποία αποδεικνύονται τα ανωτέρω ως προς τη νόμιμη σύσταση, μεταβολές και εκπροσώπηση του οικονομικού φορέα.

Οι ως άνω υπεύθυνες δηλώσεις γίνονται αποδεκτές, εφόσον έχουν συνταχθεί μετά την κοινοποίηση της πρόσκλησης για την υποβολή των δικαιολογητικών.

Από τα ανωτέρω έγγραφα πρέπει να προκύπτουν η νόμιμη σύσταση του οικονομικού φορέα, όλες οι σχετικές τροποποιήσεις των καταστατικών, το/τα πρόσωπο/α που δεσμεύει/ουν νόμιμα την εταιρία κατά την ημερομηνία διενέργειας του διαγωνισμού (νόμιμος εκπρόσωπος, δικαίωμα υπογραφής κλπ.), τυχόν τρίτοι, στους οποίους έχει χορηγηθεί εξουσία εκπροσώπησης, καθώς και η θητεία του/των ή/και των μελών του οργάνου διοίκησης/ νόμιμου εκπροσώπου.

B.7. Οι οικονομικοί φορείς που είναι εγγεγραμμένοι σε επίσημους καταλόγους³⁸ που προβλέπονται από τις εκάστοτε ισχύουσες εθνικές διατάξεις ή διαθέτουν πιστοποίηση από οργανισμούς πιστοποίησης που

β. η Εταιρεία Περιορισμένης Ευθύνης που προβλέπεται στον ν. 3190/1955 (Α` 91),

γ. η Ιδιωτική Κεφαλαιουχική Εταιρεία που προβλέπεται στον ν. 4072/2012 (Α` 86),

δ. η Ομόρρυθμη και Ετερόρρυθμη (απλή ή κατά μετοχές) Εταιρεία που προβλέπονται στον ν. 4072/2012 (Α` 86), καθώς και οι ομόρρυθμοι εταίροι αυτών,

ε. ο Αστικός Συνεταιρισμός του ν. 1667/1986 (Α` 196) (στον οποίο περιλαμβάνονται ο αλληλασφαλιστικός, ο πιστωτικός και ο οικοδομικός συνεταιρισμός),

στ. η Κοιν.Σ.ΕΠ. που συστήνεται κατά τον ν. 4430/2016 (Α` 205) και

ζ. η Κοι.Σ.Π.Ε. που συστήνεται κατά τον ν. 2716/1999 (Α` 96),

η. η Αστική Εταιρεία με οικονομικό σκοπό (άρθρο 784 ΑΚ και 270 του ν. 4072/2012),

θ. ο Ευρωπαϊκός Όμιλος Οικονομικού Σκοπού που προβλέπεται από τον Κανονισμό 2137/1985/ΕΟΚ (ΕΕΕΚ L. 199, διορθωτικό L. 247) και έχει την έδρα του στην ημεδαπή,

ι. η Ευρωπαϊκή Εταιρεία που προβλέπεται στον Κανονισμό 2157/2001/ΕΚ (ΕΕΕΚ L. 294) και έχει την έδρα της στην ημεδαπή,

ια. η Ευρωπαϊκή Συνεταιριστική Εταιρεία που προβλέπεται στον Κανονισμό 1435/2003/ΕΚ (ΕΕΕΚ L. 207) και έχει την έδρα της στην ημεδαπή,

ιβ. τα υποκαταστήματα ή πρακτορεία που διατηρούν στην ημεδαπή οι αλλοδαπές εταιρείες που αναφέρονται στο άρθρο 29 της Οδηγίας (ΕΕ) 2017/1132 (ΕΕ L 169/30.6.2017) και έχουν έδρα σε κράτος - μέλος της Ευρωπαϊκής Ένωσης (Ε.Ε.),

ιγ. τα υποκαταστήματα ή πρακτορεία που διατηρούν στην ημεδαπή οι αλλοδαπές εταιρείες που έχουν έδρα σε τρίτη χώρα και νομική μορφή ανάλογη με εκείνη των αλλοδαπών εταιριών που αναφέρεται στην περίπτωση ιβ` ,

ιδ. τα υποκαταστήματα ή πρακτορεία, μέσω των οποίων ενεργούν εμπορικές πράξεις στην ημεδαπή τα φυσικά ή νομικά πρόσωπα ή ενώσεις προσώπων που έχουν την κύρια εγκατάσταση ή την έδρα τους στην αλλοδαπή και δεν εμπίπτουν στις περιπτώσεις ιβ` και ιγ` ,

ιε. η Κοινοπραξία που καταχωρίζεται σύμφωνα με το άρθρο 293 παράγραφος 3 του ν. 4072/2012

³⁷ Το πιστοποιητικό Ισχύουσας Εκπροσώπησης (καταχωρίσεις μεταβολών εκπροσώπησης) παρουσιάζει τις σχετικές με τη διοίκηση και εκπροσώπηση της εταιρείας καταχωρίσεις/μεταβολές στο Γενικό Εμπορικό Μητρώο. Το Αναλυτικό Πιστοποιητικό Εκπροσώπησης παρουσιάζει τα στοιχεία των προσώπων που διοικούν και εκπροσωπούν την εταιρεία αυτή τη στιγμή, καθώς και το εύρος των αρμοδιοτήτων τους

συμμορφώνονται με τα ευρωπαϊκά πρότυπα πιστοποίησης, κατά την έννοια του Παραρτήματος VII του Προσαρτήματος Α' του ν. 4412/2016, μπορούν να προσκομίζουν στις αναθέτουσες αρχές πιστοποιητικό εγγραφής εκδιδόμενο από την αρμόδια αρχή ή το πιστοποιητικό που εκδίδεται από τον αρμόδιο οργανισμό πιστοποίησης.

Στα πιστοποιητικά αυτά αναφέρονται τα δικαιολογητικά βάσει των οποίων έγινε η εγγραφή των εν λόγω οικονομικών φορέων στον επίσημο κατάλογο ή η πιστοποίηση και η κατάταξη στον εν λόγω κατάλογο.

Η πιστοποιούμενη εγγραφή στους επίσημους καταλόγους από τους αρμόδιους οργανισμούς ή το πιστοποιητικό, που εκδίδεται από τον οργανισμό πιστοποίησης, συνιστά τεκμήριο καταλληλότητας όσον αφορά τις απαιτήσεις ποιοτικής επιλογής, τις οποίες καλύπτει ο επίσημος κατάλογος ή το πιστοποιητικό.

Οι οικονομικοί φορείς που είναι εγγεγραμμένοι σε επίσημους καταλόγους απαλλάσσονται από την υποχρέωση υποβολής των δικαιολογητικών που αναφέρονται στο πιστοποιητικό εγγραφής τους. Ειδικώς όσον αφορά την καταβολή των εισφορών κοινωνικής ασφάλισης και των φόρων και τελών, προσκομίζονται επιπροσθέτως της βεβαίωσης εγγραφής στον επίσημο κατάλογο και πιστοποιητικά, κατά τα οριζόμενα ανωτέρω στην περίπτωση Β.1, υποπερ. i, ii και iii της περ. β.

Β.8. Οι ενώσεις οικονομικών φορέων που υποβάλλουν κοινή προσφορά, υποβάλλουν τα παραπάνω, κατά περίπτωση δικαιολογητικά, για κάθε οικονομικό φορέα που συμμετέχει στην ένωση, σύμφωνα με τα ειδικότερα προβλεπόμενα στο άρθρο 19 παρ. 2 του ν. 4412/2016.

Β.9. Στην περίπτωση που οικονομικός φορέας επιθυμεί να στηριχθεί στις ικανότητες άλλων φορέων, σύμφωνα με την παράγραφο 2.2.8 για την απόδειξη ότι θα έχει στη διάθεσή του τους αναγκαίους πόρους, προσκομίζει, ιδίως, **σχετική έγγραφη δέσμευση των φορέων αυτών** για τον σκοπό αυτό.

Ειδικότερα, προσκομίζεται **έγγραφο** (συμφωνητικό ή σε περίπτωση νομικού προσώπου απόφαση του αρμοδίου οργάνου διοίκησης αυτού ή σε περίπτωση φυσικού προσώπου υπεύθυνη δήλωση), δυνάμει του οποίου αμφότεροι, διαγωνιζόμενος οικονομικός φορέας και τρίτος φορέας, **εγκρίνουν τη μεταξύ τους συνεργασία** για την κατά περίπτωση παροχή προς τον διαγωνιζόμενο της χρηματοοικονομικής ή/και τεχνικής ή/και επαγγελματικής ικανότητας του φορέα, ώστε αυτή να είναι στη διάθεση του διαγωνιζόμενου για την εκτέλεση της Σύμβασης. Η σχετική αναφορά θα πρέπει να είναι **λεπτομερής** και να αναφέρει κατ' ελάχιστον τους συγκεκριμένους πόρους που θα είναι διαθέσιμοι για την εκτέλεση της σύμβασης και τον τρόπο δια του οποίου θα χρησιμοποιηθούν αυτοί για την εκτέλεση της σύμβασης. Ο τρίτος θα δεσμεύεται ρητά ότι θα διαθέσει στον διαγωνιζόμενο τους συγκεκριμένους πόρους κατά τη διάρκεια της σύμβασης και ο διαγωνιζόμενος ότι θα κάνει χρήση αυτών σε περίπτωση που του ανατεθεί η σύμβαση.

Σε περίπτωση που ο τρίτος διαθέτει χρηματοοικονομική επάρκεια, θα δηλώνει επίσης, ότι καθίσταται από κοινού με τον διαγωνιζόμενο υπεύθυνος για την εκτέλεση της σύμβασης.

³⁸ Πρβλ άρθρο 83 ν. 4412/2016. Επισημαίνεται ότι, ως προς τις διαδικασίες συμβάσεων προμηθειών, γενικών υπηρεσιών, εκπόνησης μελετών και παροχής τεχνικών και λοιπών συναφών επιστημονικών υπηρεσιών, δεν υφίσταται επί του παρόντος εθνικός επίσημος κατάλογος του άρθρου 83 του ν. 4412/2016. Σημειώνεται, περαιτέρω, ότι το Γ.Ε.ΜΗ δεν συνιστά επίσημο κατάλογο, κατά τις διατάξεις του ίδιου άρθρου, και, κατά συνέπεια, δεν πρέπει να συμπληρώνεται από τους οικονομικούς φορείς στο εν λόγω πεδίο στο ΕΕΣΣ η ένδειξη «ΝΑΙ»

Σε περίπτωση που ο τρίτος διαθέτει στοιχεία τεχνικής ή επαγγελματικής καταλληλότητας που σχετίζονται με τους τίτλους σπουδών και τα επαγγελματικά προσόντα που ορίζονται στην περίπτωση στ' του Μέρους ΙΙ του Παραρτήματος ΧΙΙ του Προσαρτήματος Α του ν. 4412/2016 ή με την σχετική επαγγελματική εμπειρία, **θα δεσμεύεται** ότι θα εκτελέσει τις εργασίες ή υπηρεσίες για τις οποίες απαιτούνται οι συγκεκριμένες ικανότητες, **δηλώνοντας το τμήμα της σύμβασης που θα εκτελέσει.**

B.10. Στην περίπτωση που ο οικονομικός φορέας δηλώνει στην προσφορά του ότι θα κάνει χρήση υπεργολάβων, στις ικανότητες των οποίων δεν στηρίζεται, προσκομίζεται υπεύθυνη δήλωση του προσφέροντος με αναφορά του τμήματος της σύμβασης το οποίο προτίθεται να αναθέσει σε τρίτους υπό μορφή υπεργολαβίας και υπεύθυνη δήλωση των υπεργολάβων ότι αποδέχονται την εκτέλεση των εργασιών.

B.11. Στο πλαίσιο συμμόρφωσης με την υποχρέωση του άρθρου 22.2.δ.iii) του Κανονισμού (ΕΕ) 2021/241, ο οικονομικός φορέας-προσωρινός ανάδοχος καλείται να υποβάλει τα στοιχεία ταυτότητας του/των πραγματικού/ων δικαιούχου/ων του, όπως αυτός ορίζεται στο άρθρο 3 σημείο 6 της οδηγίας (ΕΕ) 2015/849 του Ευρωπαϊκού Κοινοβουλίου και του Συμβουλίου, ως ακολούθως:

- Για τις περιπτώσεις οικονομικών φορέων που έχουν υποχρέωση εγγραφής στο Κεντρικό Μητρώο Πραγματικών Δικαιούχων του άρθρου 20 του ν.4557/2018 (Α' 139), ως ισχύει, προσκομίζεται σχετική εκτύπωση των στοιχείων και πληροφοριών από το εν λόγω Μητρώο, συνοδευόμενη από Υπεύθυνη Δήλωση (της παρ. 4 του άρθρου 8 του ν.1599/1986 (Α' 75), αρμοδίως υπογεγραμμένη, στην οποία θα δηλώνονται τα στοιχεία των πραγματικών δικαιούχων του αναδόχου (κατ' ελάχιστον, όνομα, επώνυμο, αριθμός φορολογικού μητρώου και ημερομηνία γέννησης).
- Για τις περιπτώσεις εισηγμένων εταιρειών σε ρυθμιζόμενη αγορά ή σε Πολυμερή Μηχανισμό Διαπραγμάτευσης, προσκομίζονται τα στοιχεία που προβλέπονται στην παράγραφο 2 του άρθρου 20 του ν.4557/2018 (Α' 139), τα οποία, σε κάθε περίπτωση, συνοδεύονται από Υπεύθυνη Δήλωση της παρ. 4 του άρθρου 8 του ν.1599/1986 (Α' 75), αρμοδίως υπογεγραμμένη, στην οποία θα δηλώνονται τα στοιχεία των φυσικών προσώπων (κατ' ελάχιστον, όνομα, επώνυμο, αριθμός φορολογικού μητρώου και ημερομηνία γέννησης) που κατέχουν άμεσα ή έμμεσα μετοχές με δικαίωμα ψήφου άνω του 5% ή που λογίζονται ως ΠΔ κατά την έννοια του άρθρου 3 σημείο 6 της Οδηγίας (ΕΕ) 2015/849 .

B.12. Επισημαίνεται ότι γίνονται αποδεκτές:

- Οι ένορκες βεβαιώσεις που αναφέρονται στην παρούσα Διακήρυξη, εφόσον έχουν συνταχθεί έως τρεις (3) μήνες πριν από την υποβολή τους,
- Οι υπεύθυνες δηλώσεις, εφόσον έχουν συνταχθεί μετά την κοινοποίηση της πρόσκλησης για την υποβολή των δικαιολογητικών³⁹. Σημειώνεται ότι δεν απαιτείται θεώρηση του γνησίου της υπογραφής τους.

³⁹ Πρβ. παράγραφο 12 άρθρου 80 του ν.4412/2016.

2.3 Κριτήρια Ανάθεσης

2.3.1 Κριτήριο ανάθεσης είναι η πλέον συμφέρουσα από οικονομικής άποψης προσφοράς βάσει της τιμής.

Συγκεκριμένα:

Η αξιολόγηση θα γίνει με κριτήριο ανάθεσης την πλέον συμφέρουσα από οικονομική άποψη

Προσφορά βάση της τιμής για το σύνολο του έργου

Το κόστος αξιολόγησης (ΚΑ) κάθε προσφοράς (χωρίς ΦΠΑ), το οποίο ορίζεται από τον τύπο:

$$ΚΑ = ΚΑ_1 + ΚΑ_2$$

Όπου :

- **ΚΑ₁** το συνολικό κόστος υλοποίησης της Μελέτης Εφαρμογής του **ΕΦΚΑΝΕΤ**
- **ΚΑ₂** το συνολικό κόστος υλοποίησης του **ΕΦΚΑΝΕΤ**, αθροίζοντας τα τελικά σύνολα (εφάπαξ και μηνιαία μισθώματα) των σημείων του Πίνακα του ΠΑΡΑΡΤΗΜΑΤΟΣ Γ του ΠΑΡΑΡΤΗΜΑΤΟΣ II της **Διακήρυξης**. Επισημαίνεται ότι οι τιμές της Εφάπαξ Δαπάνης και του Μηνιαίου Μισθώματος του Πίνακα του ΠΑΡΑΡΤΗΜΑΤΟΣ Γ του ΠΑΡΑΡΤΗΜΑΤΟΣ II της Διακήρυξης, θα πρέπει να προκύπτουν από τον Πίνακα 1 του ΠΑΡΑΡΤΗΜΑΤΟΣ Δ του ΠΑΡΑΡΤΗΜΑΤΟΣ II της Διακήρυξης, Προκαθορισμένο Τίμημα Εφ' Απαξ Κόστους και Μηνιαίου Μισθώματος Λειτουργίας ΕΦΚΑΝΕΤ ανά κατηγορία χρηστών (Εξαιρούνται οι point to point συνδέσεις) του ΠΑΡΑΡΤΗΜΑΤΟΣ Γ του ΠΑΡΑΡΤΗΜΑΤΟΣ II της Διακήρυξης. Σε περίπτωση που υπάρχουν διαφορές υπερσχύουν οι τιμές του Πίνακα 1 του ΠΑΡΑΡΤΗΜΑΤΟΣ Δ του ΠΑΡΑΡΤΗΜΑΤΟΣ II της Διακήρυξης - Προκαθορισμένο Τίμημα Εφ' Απαξ Κόστους και Μηνιαίου Μισθώματος Λειτουργίας ΕΦΚΑΝΕΤ ανά κατηγορία χρηστών (Εξαιρούνται οι point to point συνδέσεις για τις οποίες δεν υπάρχει κατηγορία στον εν λόγω Πίνακα).

Επιλέγεται η οικονομική προσφορά που έχει συγκεντρώσει το ελάχιστο ΚΑ (min ΚΑ)

2.3.2 Βαθμολόγηση και κατάταξη προσφορών⁴⁰ - **ΔΕΝ ΙΣΧΥΕΙ ΣΤΗΝ ΠΑΡΟΥΣΑ**

2.3.3 Ηλεκτρονικοί πλειστηριασμοί⁴¹ - **ΔΕΝ ΙΣΧΥΕΙ ΣΤΗΝ ΠΑΡΟΥΣΑ**

2.4 Κατάρτιση - Περιεχόμενο Προσφορών

2.4.1 Γενικοί όροι υποβολής προσφορών

Οι προσφορές υποβάλλονται με βάση τις απαιτήσεις που ορίζονται στα **Παράρτημα II** της Διακήρυξης για όλες τις περιγραφόμενες υπηρεσίες στο σύνολό τους.

Δεν επιτρέπονται εναλλακτικές προσφορές.

Η ένωση οικονομικών φορέων υποβάλλει κοινή προσφορά, η οποία υπογράφεται υποχρεωτικά ηλεκτρονικά είτε από όλους τους οικονομικούς φορείς που αποτελούν την ένωση, είτε από εκπρόσωπό τους νομίμως εξουσιοδοτημένο. Στην προσφορά απαραιτήτως πρέπει να προσδιορίζεται η έκταση και το είδος της

⁴⁰ Άρθρο 86, παρ.11,13 και 16 ν.4412/16

⁴¹ Πρβλ άρθρο 34 ν.4412/1016 και Παράρτημα VI Προσαρτήματος Α ν.4412/2016

συμμετοχής του (συμπεριλαμβανομένης της κατανομής αμοιβής μεταξύ τους) κάθε μέλους της ένωσης, καθώς και ο εκπρόσωπος/συντονιστής αυτής⁴².

Οι οικονομικοί φορείς μπορούν να αποσύρουν την προσφορά τους, πριν την καταληκτική ημερομηνία υποβολής προσφοράς, χωρίς να απαιτείται έγκριση εκ μέρους του αποφαινόμενου οργάνου του e-ΕΦΚΑ, υποβάλλοντας έγγραφη ειδοποίηση προς τον e-ΕΦΚΑ μέσω της λειτουργικότητας «Επικοινωνία» του ΕΣΗΔΗΣ.

2.4.2 Χρόνος και Τρόπος υποβολής προσφορών

2.4.2.1. Οι προσφορές υποβάλλονται από τους ενδιαφερόμενους ηλεκτρονικά, μέσω της διαδικτυακής πύλης www.promitheus.gov.gr του ΕΣΗΔΗΣ, μέχρι την καταληκτική ημερομηνία και ώρα που ορίζει η παρούσα διακήρυξη (άρθρο 1.5), στην Ελληνική Γλώσσα, σε ηλεκτρονικό φάκελο, σύμφωνα με τα αναφερόμενα στον ν.4412/2016, ιδίως στα άρθρα 36 και 37 και στην κατ' εξουσιοδότηση των διατάξεων της παρ. 5 του άρθρου 36 του ν.4412/2016 εκδοθείσα με αρ. **64233/21 (ΦΕΚ 2453/Β'/09-06-2021) Κοινή Απόφαση των Υπουργών Ανάπτυξης και Επενδύσεων και Ψηφιακής Διακυβέρνησης «Ρυθμίσεις τεχνικών ζητημάτων που αφορούν την ανάθεση και εκτέλεση των Δημοσίων Συμβάσεων Προμηθειών και Υπηρεσιών με χρήση των επιμέρους εργαλείων και διαδικασιών του Εθνικού Συστήματος Ηλεκτρονικών Δημοσίων Συμβάσεων (ΕΣΗΔΗΣ)» εφεξής «Κ.Υ.Α. ΕΣΗΔΗΣ Προμήθειες και Υπηρεσίες»».**

Για τη συμμετοχή στο διαγωνισμό οι ενδιαφερόμενοι οικονομικοί φορείς απαιτείται να διαθέτουν προηγμένη ηλεκτρονική υπογραφή που υποστηρίζεται τουλάχιστον από αναγνωρισμένο (εγκεκριμένο) πιστοποιητικό, το οποίο χορηγήθηκε από πάροχο υπηρεσιών πιστοποίησης, ο οποίος περιλαμβάνεται στον κατάλογο εμπιστευσης που προβλέπεται στην απόφαση 2009/767/ΕΚ και σύμφωνα με τα οριζόμενα στο Κανονισμό (ΕΕ) 910/2014 και να εγγραφούν στο ΕΣΗΔΗΣ, σύμφωνα με την περ. β της παρ. 2 του άρθρου 37 του ν. 4412/2016 και τις διατάξεις του άρθρου 6 της Κ.Υ.Α. ΕΣΗΔΗΣ Προμήθειες και Υπηρεσίες.

2.4.2.2. Ο χρόνος υποβολής της προσφοράς μέσω του ΕΣΗΔΗΣ βεβαιώνεται αυτόματα από το ΕΣΗΔΗΣ με υπηρεσίες χρονοσήμανσης, σύμφωνα με τα οριζόμενα στο άρθρο 37 του ν. 4412/2016 και τις διατάξεις του άρθρου 10 της ως άνω κοινής υπουργικής απόφασης.

Μετά την παρέλευση της καταληκτικής ημερομηνίας και ώρας, δεν υπάρχει η δυνατότητα υποβολής προσφοράς στο ΕΣΗΔΗΣ. Σε περιπτώσεις τεχνικής αδυναμίας λειτουργίας του ΕΣΗΔΗΣ, η αναθέτουσα αρχή ρυθμίζει τα της συνέχειας του διαγωνισμού με αιτιολογημένη απόφασή της⁴³.

2.4.2.3. Οι οικονομικοί φορείς υποβάλλουν με την προσφορά τους τα ακόλουθα, σύμφωνα με τις διατάξεις του άρθρου 13 της Κ.Υ.Α. ΕΣΗΔΗΣ Προμήθειες και Υπηρεσίες:

(α) έναν ηλεκτρονικό (υπο) φάκελο με την ένδειξη «Δικαιολογητικά Συμμετοχής –Τεχνική Προσφορά» στον οποίο περιλαμβάνεται το σύνολο των κατά περίπτωση απαιτούμενων δικαιολογητικών και η τεχνική προσφορά σύμφωνα με τις διατάξεις της κείμενης νομοθεσίας και την παρούσα.

⁴² Άρθρο 96, παρ.7 του ν.4412/16.

⁴³ Άρθρο 37 παρ. 4 του ν. 4412/2016 και άρθρο 4 παρ. 2 Κ.Υ.Α. ΕΣΗΔΗΣ Προμήθειες και Υπηρεσίες.

(β) έναν ηλεκτρονικό (υπο) φάκελο με την ένδειξη «Οικονομική Προσφορά» στον οποίο περιλαμβάνεται η οικονομική προσφορά του οικονομικού φορέα και το σύνολο των τα κατά περίπτωση απαιτούμενων δικαιολογητικών.

Από τον Οικονομικό Φορέα σημαίνονται με χρήση της σχετικής λειτουργικότητας του ΕΣΗΔΗΣ, τα στοιχεία εκείνα της προσφοράς του που έχουν εμπιστευτικό χαρακτήρα, σύμφωνα με τα οριζόμενα στο άρθρο 21 του ν. 4412/16. Εφόσον ένας οικονομικός φορέας χαρακτηρίζει πληροφορίες ως **εμπιστευτικές**, λόγω ύπαρξης τεχνικού ή εμπορικού απορρήτου, στη σχετική δήλωσή του, αναφέρει ρητά όλες τις σχετικές διατάξεις νόμου ή διοικητικές πράξεις που επιβάλλουν την εμπιστευτικότητα της συγκεκριμένης πληροφορίας.

Δεν χαρακτηρίζονται ως εμπιστευτικές πληροφορίες σχετικά με τις τιμές μονάδος, τις προσφερόμενες ποσότητες, την οικονομική προσφορά και τα στοιχεία της τεχνικής προσφοράς που χρησιμοποιούνται για την αξιολόγησή της.

2.4.2.4. Εφόσον οι Οικονομικοί Φορείς καταχωρίσουν τα στοιχεία, μεταδεδομένα και συνημμένα ηλεκτρονικά αρχεία, που αφορούν δικαιολογητικά συμμετοχής-τεχνικής προσφοράς και οικονομικής προσφοράς τους στις αντίστοιχες ειδικές ηλεκτρονικές φόρμες του ΕΣΗΔΗΣ, στην συνέχεια, μέσω σχετικής λειτουργικότητας, εξάγουν αναφορές (εκτυπώσεις) σε μορφή ηλεκτρονικών αρχείων με μορφότυπο PDF, τα οποία αποτελούν συνοπτική αποτύπωση των καταχωρισμένων στοιχείων.

Τα ηλεκτρονικά αρχεία των εν λόγω αναφορών (εκτυπώσεων) υπογράφονται ψηφιακά, σύμφωνα με τις προβλεπόμενες διατάξεις (περ. β της παρ. 2 του άρθρου 37) και επισυνάπτονται από τον Οικονομικό Φορέα στους αντίστοιχους υποφακέλους.

Επισημαίνεται ότι η εξαγωγή και η επισύναψη των προαναφερθέντων αναφορών (εκτυπώσεων) δύναται να πραγματοποιείται για κάθε υποφάκελο ξεχωριστά, από τη στιγμή που έχει ολοκληρωθεί η καταχώριση των στοιχείων σε αυτόν⁴⁴.

Εφόσον οι τεχνικές προδιαγραφές και οι οικονομικοί όροι δεν έχουν αποτυπωθεί στο σύνολό τους στις ειδικές ηλεκτρονικές φόρμες του ΕΣΗΔΗΣ, οι προσφέροντες υποχρεούνται να επισυνάπτουν ηλεκτρονικά υπογεγραμμένα τα σχετικά ηλεκτρονικά αρχεία σε μορφή .pdf με την τεχνική και οικονομική τους προσφορά (Παράρτημα II).

2.4.2.5. Ειδικότερα, όσον αφορά τα συνημμένα ηλεκτρονικά αρχεία της προσφοράς, οι Οικονομικοί Φορείς τα καταχωρίζουν στους ανωτέρω (υπο) φακέλους μέσω του Υποσυστήματος, ως εξής :

Τα έγγραφα που καταχωρίζονται στην ηλεκτρονική προσφορά, και δεν απαιτείται να προσκομισθούν και σε έντυπη μορφή, γίνονται αποδεκτά κατά περίπτωση, **σύμφωνα με τα προβλεπόμενα στις διατάξεις:**

α) είτε των άρθρων 13, 14 και 28 του ν. 4727/2020 (Α' 184) περί ηλεκτρονικών δημοσίων εγγράφων που φέρουν ηλεκτρονική υπογραφή ή σφραγίδα και, εφόσον πρόκειται για αλλοδαπά δημόσια ηλεκτρονικά έγγραφα, εάν φέρουν επισημείωση e-Apostille.

⁴⁴ Άρθρο 13 παρ. 1.4 και 1.5 της Κ.Υ.Α. ΕΣΗΔΗΣ Προμήθειες και Υπηρεσίες

β) είτε των άρθρων 15 και 27⁴⁵ του ν. 4727/2020 (Α' 184) περί ηλεκτρονικών ιδιωτικών εγγράφων που φέρουν ηλεκτρονική υπογραφή ή σφραγίδα.

γ) είτε του άρθρου 11 του ν. 2690/1999 (Α' 45),

δ) είτε της παρ. 2 του άρθρου 37 του ν. 4412/2016, περί χρήσης ηλεκτρονικών υπογραφών σε ηλεκτρονικές διαδικασίες δημοσίων συμβάσεων,

ε) είτε της παρ. 8 του άρθρου 92 του ν. 4412/2016, περί συνυποβολής υπεύθυνης δήλωσης στην περίπτωση απλής φωτοτυπίας ιδιωτικών εγγράφων.⁴⁶

Επιπλέον, δεν προσκομίζονται σε έντυπη μορφή τα ΦΕΚ⁴⁷ και ενημερωτικά και τεχνικά φυλλάδια και άλλα έντυπα, εταιρικά ή μη, με ειδικό τεχνικό περιεχόμενο, δηλαδή έντυπα με αμιγώς τεχνικά χαρακτηριστικά, όπως αριθμούς, αποδόσεις σε διεθνείς μονάδες, μαθηματικούς τύπους και σχέδια.

Ειδικότερα, τα στοιχεία και δικαιολογητικά για τη συμμετοχή του Οικονομικού Φορέα στη διαδικασία καταχωρίζονται από αυτόν σε μορφή ηλεκτρονικών αρχείων με μορφότυπο PDF.

Έως την ημέρα και ώρα ΑΠΟΣΦΡΑΓΙΣΗΣ των προσφορών προσκομίζονται με ευθύνη του οικονομικού φορέα στην αναθέτουσα αρχή, σε ΕΝΤΥΠΗ ΜΟΡΦΗ και σε κλειστό/ούς φάκελο/-ους, στον οποίο αναγράφεται ο αποστολέας και ως παραλήπτης η Επιτροπή Διαγωνισμού του παρόντος διαγωνισμού, τα στοιχεία της ηλεκτρονικής προσφοράς του, τα οποία απαιτείται να προσκομισθούν σε πρωτότυπη μορφή.

Τέτοια στοιχεία και δικαιολογητικά ενδεικτικά είναι:

α) η **πρωτότυπη εγγυητική επιστολή συμμετοχής**, πλην των περιπτώσεων που αυτή εκδίδεται ηλεκτρονικά, άλλως η προσφορά απορρίπτεται ως απαράδεκτη,

β) **αυτά που δεν υπάγονται στις διατάξεις του άρθρου 11 παρ. 2 του ν. 2690/1999⁴⁸,**

γ) **ιδιωτικά έγγραφα τα οποία δεν έχουν επικυρωθεί από δικηγόρο** ή δεν φέρουν θεώρηση από υπηρεσίες και φορείς της περίπτωσης α της παρ. 2 του άρθρου 11 του ν. 2690/1999 ή δεν συνοδεύονται από υπεύθυνη δήλωση για την ακρίβειά τους, καθώς και

δ) τα **αλλοδαπά δημόσια έντυπα έγγραφα που φέρουν την επισημείωση της Χάγης (Apostille)**, ή προξενική θεώρηση και δεν έχουν επικυρωθεί από δικηγόρο⁴⁹.

⁴⁵ Βλ. σχετικά με την ηλεκτρονική υπεύθυνη δήλωση το άρθρο εικοστό έβδομο της από 20.3.2020 Π.Ν.Π., (Α 68) - που κυρώθηκε με το άρθρο 1 του ν. 4683/2020 (Α' 83)-κατά τις παραγράφους 1 και 2 του οποίου: " Η υπεύθυνη δήλωση του άρθρου 8 του ν. 1599/1986 (Α' 75) μπορεί να συντάσσεται στην Ενιαία Ψηφιακή Πύλη της Δημόσιας Διοίκησης του άρθρου 52 του ν. 4635/2019, μέσω της ηλεκτρονικής εφαρμογής «e-Dilosí». Η ηλεκτρονική υπεύθυνη δήλωση υποβάλλεται και γίνεται αποδεκτή σύμφωνα με τα οριζόμενα στο εικοστό τέταρτο άρθρο της παρούσας. 2. Η αυθεντικοποίηση που πραγματοποιείται για τη χρήση της ηλεκτρονικής εφαρμογής της παρ. 1 του παρόντος έχει την ίδια ισχύ με τη βεβαίωση γνήσιου υπογραφής του άρθρου 11 του ν. 2690/1999 (Α' 45). Η ημερομηνία που αναγράφεται στην προηγμένη ή εγκεκριμένη ηλεκτρονική σφραγίδα του Υπουργείου Ψηφιακής Διακυβέρνησης αντιστοιχεί στην ημερομηνία έκδοσης της ηλεκτρονικής υπεύθυνης δήλωσης. Εφόσον τηρούνται οι όροι του προηγούμενου εδαφίου, η ηλεκτρονική υπεύθυνη δήλωση, τόσο ως ηλεκτρονικό όσο και ως έντυπο έγγραφο, συνιστά έγγραφο βέβαιης χρονολογίας".

⁴⁶ Ομοίως προβλέπεται και στην περίπτωση υποβολής αποδεικτικών στοιχείων σύμφωνα με το άρθρο 80 παρ. 13 του ν.4412/2016 . Πρβλ και άρθρο 13 παρ. 1.3.1 της Κ.Υ.Α. ΕΣΗΔΗΣ Προμήθειες και Υπηρεσίες

⁴⁷ Σύμφωνα με την περ. ε της παρ. 2 του ν. 2690/1999 (ΚΔΔ), «ε. Για τα αντίγραφα των Φύλλων Εφημερίδας της Κυβερνήσεως (ΦΕΚ) που έχουν προέλθει από πρωτότυπο ΦΕΚ σε έντυπη μορφή ή από ΦΕΚ σε ηλεκτρονική μορφή που έχει καταχωριστεί στην ιστοσελίδα του Εθνικού Τυπογραφείου, ισχύουν ανάλογα οι ρυθμίσεις του άρθρου αυτού...».

⁴⁸ Ενδεικτικά συμβολαιογραφικές ένορκες βεβαιώσεις ή λοιπά συμβολαιογραφικά έγγραφα

⁴⁹ Άρθρο 13 παρ. 1.6 της Κ.Υ.Α. ΕΣΗΔΗΣ Προμήθειες και Υπηρεσίες

Σε περίπτωση μη υποβολής ενός ή περισσότερων από τα ως άνω στοιχεία και δικαιολογητικά που υποβάλλονται σε έντυπη μορφή, πλην της πρωτότυπης εγγύησης συμμετοχής, η αναθέτουσα αρχή **δύναται να ζητήσει τη συμπλήρωση και υποβολή τους, σύμφωνα με το άρθρο 102 του ν. 4412/2016.**

Στα αλλοδαπά δημόσια έγγραφα και δικαιολογητικά εφαρμόζεται η Συνθήκη της Χάγης της 5ης.10.1961, που κυρώθηκε με το ν.1497/1984 (Α'188), εφόσον συντάσσονται σε κράτη που έχουν προσχωρήσει στην ως άνω Συνθήκη, άλλως φέρουν προξενική θεώρηση. Απαλλάσσονται από την απαίτηση επικύρωσης (με Apostille ή Προξενική Θεώρηση) αλλοδαπά δημόσια έγγραφα όταν καλύπτονται από διμερείς ή πολυμερείς συμφωνίες που έχει συνάψει η Ελλάδα (ενδεικτικά «Σύμβαση νομικής συνεργασίας μεταξύ Ελλάδας και Κύπρου – 05.03.1984» (κυρωτικός ν.1548/1985, «Σύμβαση περί απαλλαγής από την επικύρωση ορισμένων πράξεων και εγγράφων – 15.09.1977» (κυρωτικός ν.4231/2014)). Επίσης απαλλάσσονται από την απαίτηση επικύρωσης ή παρόμοιας διατύπωσης δημόσια έγγραφα που εκδίδονται από τις αρχές κράτους μέλους που υπάγονται στον Καν ΕΕ 2016/1191 για την απλούστευση των απαιτήσεων για την υποβολή ορισμένων δημοσίων εγγράφων στην ΕΕ, όπως, ενδεικτικά, το λευκό ποινικό μητρώο, υπό τον όρο ότι τα σχετικά με το γεγονός αυτό δημόσια έγγραφα εκδίδονται για πολίτη της Ένωσης από τις αρχές του κράτους μέλους της ιθαγένειάς του.

Σημειώνεται ότι, γίνονται υποχρεωτικά αποδεκτά ευκρινή φωτοαντίγραφα εγγράφων που έχουν εκδοθεί από αλλοδαπές αρχές και έχουν επικυρωθεί από δικηγόρο, σύμφωνα με τα προβλεπόμενα στην παρ. 2 περ. β του άρθρου 11 του ν. 2690/1999 “Κώδικας Διοικητικής Διαδικασίας”, όπως αντικαταστάθηκε ως άνω με το άρθρο 1 παρ.2 του ν.4250/2014.

Οι πρωτότυπες εγγυήσεις συμμετοχής, πλην των εγγυήσεων που εκδίδονται ηλεκτρονικά, **προσκομίζονται, με ευθύνη του οικονομικού φορέα**, σε κλειστό φάκελο, στον οποίο αναγράφεται ο αποστολέας, τα στοιχεία του παρόντος διαγωνισμού και ως παραλήπτης η Επιτροπή Διαγωνισμού, **το αργότερο πριν την ημερομηνία και ώρα ΑΠΟΣΦΡΑΓΙΣΗΣ των προσφορών που ορίζεται στην παρ. 3.1 της παρούσας**, άλλως η προσφορά απορρίπτεται ως απαράδεκτη, μετά από γνώμη της Επιτροπής Διαγωνισμού.

Η προσκόμιση των εγγυήσεων συμμετοχής πραγματοποιείται είτε με κατάθεση του ως άνω φακέλου στην υπηρεσία πρωτοκόλλου της αναθέτουσας αρχής, είτε με την αποστολή του ταχυδρομικώς, επί αποδείξει. Το βάρος απόδειξης της έγκαιρης προσκόμισης φέρει ο οικονομικός φορέας. Το εμπρόθεσμο αποδεικνύεται με την επίκληση του αριθμού πρωτοκόλλου ή την προσκόμιση του σχετικού αποδεικτικού αποστολής κατά περίπτωση.

Στην περίπτωση που επιλεγεί η αποστολή του φακέλου της εγγύησης συμμετοχής ταχυδρομικώς, ο οικονομικός φορέας αναρτά, εφόσον δεν διαθέτει αριθμό έγκαιρης εισαγωγής του φακέλου του στο πρωτόκολλο της αναθέτουσας αρχής, το αργότερο έως την ημερομηνία και ώρα αποσφράγισης των προσφορών, μέσω της λειτουργικότητας «Επικοινωνία», τα σχετικά αποδεικτικά στοιχεία προσκόμισης (αποδεικτικό κατάθεσης σε υπηρεσίες ταχυδρομείου- ταχυμεταφορών), προκειμένου να ενημερώσει την

αναθέτουσα αρχή περί της τήρησης της υποχρέωσής του σχετικά με την (εμπρόθεσμη) προσκόμιση της εγγύησης συμμετοχής του στον παρόντα διαγωνισμό.

Δικαιολογητικά και έγγραφα στοιχεία της προσφοράς, που σύμφωνα με τους όρους της παρούσας απαιτείται να προσκομιστούν σε έντυπη μορφή στην Υπηρεσία που είναι αρμόδια για τη διενέργεια του διαγωνισμού, αποστέλλονται ή προσκομίζονται στην υπηρεσία πρωτοκόλλου της Αναθέτουσας Αρχής – **Ε.Φ.Κ.Α., (Ακαδημίας 22, Τ.Κ. 106 71, Αθήνα, Ισόγειο, Τμήμα Πρωτοκόλλου)** από τους συμμετέχοντες (με διαβιβαστικό όπου θα αναφέρονται αναλυτικά τα προσκομιζόμενα δικαιολογητικά) **εντός σφραγισμένου φακέλου**, στον οποίο θα αναγράφονται εξωτερικά, η επωνυμία της αναθέτουσας αρχής, ο αριθμός της Διακήρυξης και το αντικείμενο του διαγωνισμού (βλ. αρχική σελίδα), τα στοιχεία του οικονομικού φορέα και η καταληκτική ημερομηνία υποβολής προσφορών.

2.4.3. Περιεχόμενα Φακέλου «Δικαιολογητικά Συμμετοχής - Τεχνική Προσφορά»

2.4.3.1. Δικαιολογητικά Συμμετοχής

Τα στοιχεία και δικαιολογητικά για την συμμετοχή των προσφερόντων στη διαγωνιστική διαδικασία περιλαμβάνουν με ποινή αποκλεισμού τα ακόλουθα υπό α και β στοιχεία:

α) το **Ευρωπαϊκό Ενιαίο Έγγραφο Σύμβασης (Ε.Ε.Ε.Σ.)**, όπως προβλέπεται στις παρ. 1 και 3 του άρθρου 79 του ν. 4412/2016 και τη συνοδευτική υπεύθυνη δήλωση με την οποία ο οικονομικός φορέας δύναται να διευκρινίζει τις πληροφορίες που παρέχει με το ΕΕΕΣ σύμφωνα με την παρ. 9 του ίδιου άρθρου (**Παράρτημα Ι**) και

β) την **εγγύηση συμμετοχής**, όπως προβλέπεται στο άρθρο 72 του Ν.4412/2016 και στις παραγράφους 2.1.5 και 2.2.2 αντίστοιχα της παρούσας διακήρυξης. Επισυνάπτεται υπόδειγμα Εγγυητικής Επιστολής στο **Παράρτημα ΙΙΙ** της παρούσης.

Οι προσφέροντες συμπληρώνουν το σχετικό υπόδειγμα ΕΕΕΣ, το οποίο αποτελεί αναπόσπαστο μέρος της παρούσας διακήρυξης ως Παράρτημα αυτής.

Η συμπλήρωσή του, δύναται να πραγματοποιηθεί με χρήση του υποσυστήματος *Promitheus ESPDint*, προσβάσιμου μέσω της Διαδικτυακής Πύλης (www.promitheus.gov.gr) του ΟΠΣ ΕΣΗΔΗΣ, ή άλλης σχετικής συμβατής πλατφόρμας υπηρεσιών διαχείρισης ηλεκτρονικών ΕΕΕΣ. Οι Οικονομικοί Φορείς δύναται για αυτό το σκοπό να αξιοποιήσουν το αντίστοιχο ηλεκτρονικό αρχείο με μορφότυπο XML που αποτελεί επικουρικό στοιχείο των εγγράφων της σύμβασης.

Το συμπληρωμένο από τον Οικονομικό Φορέα ΕΕΕΣ, καθώς και η τυχόν συνοδευτική αυτού υπεύθυνη δήλωση, υποβάλλονται σύμφωνα με την περίπτωση δ' της παραγράφου 2.4.2.5 της παρούσας, σε ψηφιακά υπογεγραμμένο ηλεκτρονικό αρχείο με μορφότυπο PDF.

2.4.3.2 Τεχνική Προσφορά

Η τεχνική προσφορά θα πρέπει να καλύπτει όλες τις απαιτήσεις και τις προδιαγραφές που έχουν τεθεί από την αναθέτουσα αρχή με το **Παράρτημα ΙΙ** της Διακήρυξης **«Αναλυτική Περιγραφή Φυσικού και**

Οικονομικού Αντικειμένου της Σύμβασης», περιγράφοντας ακριβώς πώς οι συγκεκριμένες απαιτήσεις και προδιαγραφές πληρούνται. Περιλαμβάνει ιδίως τα έγγραφα και δικαιολογητικά, βάσει των οποίων θα αξιολογηθεί η καταλληλότητα των προσφερόμενων υπηρεσιών, με βάση το κριτήριο ανάθεσης, σύμφωνα με τα αναλυτικώς αναφερόμενα στο ως άνω Παράρτημα.

Σημειώνεται ότι στο φάκελο «ΤΕΧΝΙΚΗ ΠΡΟΣΦΟΡΑ» που θα υποβάλει ο υποψήφιος Ανάδοχος πρέπει επί ποινή αποκλεισμού, να συμπεριλαμβάνεται συμπληρωμένος ο **Πίνακας Τεχνικής Προσφοράς (ΠΑΡΑΡΤΗΜΑ Β του ΠΑΡΑΡΤΗΜΑΤΟΣ II της Διακήρυξης).**

Οι οικονομικοί φορείς αναφέρουν το τμήμα της σύμβασης που προτίθενται να αναθέσουν υπό μορφή υπεργολαβίας σε τρίτους, καθώς και τους υπεργολάβους που προτείνουν⁵⁰.

2.4.4 Περιεχόμενα Φακέλου «Οικονομική Προσφορά» / Τρόπος σύνταξης και υποβολής οικονομικών προσφορών

Η οικονομική προσφορά συντάσσεται με βάση το αναγραφόμενο στην παρούσα κριτήριο ανάθεσης όπως ορίζεται στο άρθρο 2.3. της παρούσας.

Η οικονομική προσφορά υποβάλλεται ηλεκτρονικά επί ποινή απορρίψεως στον (υπο)φάκελο «Οικονομική Προσφορά».

Σημειώνεται ότι στο φάκελο «ΟΙΚΟΝΟΜΙΚΗ ΠΡΟΣΦΟΡΑ» που θα υποβάλει ο υποψήφιος Ανάδοχος πρέπει επί ποινή αποκλεισμού, να συμπεριλαμβάνονται συμπληρωμένα ο **Πίνακας Οικονομικής Προσφοράς (ΠΑΡΑΡΤΗΜΑ Γ του ΠΑΡΑΡΤΗΜΑΤΟΣ II της Διακήρυξης)** καθώς επίσης και το **Υπόδειγμα Οικονομικής Προσφοράς (ΠΑΡΑΡΤΗΜΑ Δ του ΠΑΡΑΡΤΗΜΑΤΟΣ II της Διακήρυξης).**

A. Τιμές

Η τιμή της παρεχόμενης υπηρεσίας δίνεται σε ευρώ (€) ανά μονάδα.

Καθώς η οικονομική προσφορά δεν έχει αποτυπωθεί στο σύστημα αναλυτικά, ο προσφέρων θα επισυνάψει στον (υπο)φάκελο “οικονομική προσφορά” την ηλεκτρονική οικονομική προσφορά του ψηφιακά υπογεγραμμένη και τα σχετικά ηλεκτρονικά αρχεία σε μορφή pdf (σύμφωνα με το Υπόδειγμα του Παραρτήματος II της παρούσας)

Στην τιμή περιλαμβάνονται οι υπέρ τρίτων κρατήσεις, ως και κάθε άλλη επιβάρυνση, σύμφωνα με την κείμενη νομοθεσία, μη συμπεριλαμβανομένου Φ.Π.Α., για την παροχή των υπηρεσιών στον τόπο και με τον τρόπο που προβλέπεται στα έγγραφα της σύμβασης.

Οι υπέρ τρίτων κρατήσεις υπόκεινται στο εκάστοτε ισχύον αναλογικό τέλος χαρτοσήμου 3% και στην επ' αυτού εισφορά υπέρ ΟΓΑ 20%.

Επισημαίνεται ότι το εκάστοτε ποσοστό Φ.Π.Α. επί τοις εκατό, της ανωτέρω τιμής θα υπολογίζεται αυτόματα από το σύστημα.

Οι προσφερόμενες τιμές είναι σταθερές καθ' όλη τη διάρκεια της σύμβασης και δεν αναπροσαρμόζονται.

⁵⁰ Βλ. άρθρο 58 του ν. 4412/2016

Ως απαράδεκτες θα απορρίπτονται προσφορές στις οποίες: α) δεν δίνεται τιμή σε ΕΥΡΩ ή που καθορίζεται σχέση ΕΥΡΩ προς ξένο νόμισμα, β) δεν προκύπτει με σαφήνεια η προσφερόμενη τιμή, με την επιφύλαξη της παρ. 4 του άρθρου 102 του ν. 4412/2016 και γ) η τιμή υπερβαίνει τον προϋπολογισμό της σύμβασης που καθορίζεται και τεκμηριώνεται από την αναθέτουσα αρχή στο άρθρο 1.3 της παρούσας Διακήρυξης.

2.4.5 Χρόνος ισχύος των προσφορών

Οι υποβαλλόμενες προσφορές ισχύουν και δεσμεύουν τους οικονομικούς φορείς για διάστημα **12 μηνών από την επόμενη της καταληκτικής ημερομηνίας υποβολής προσφορών του διαγωνισμού**, όπως αυτή ορίζεται στο άρθρο 1.5 της παρούσας Διακήρυξης, έως και **13/12/2023**.

Προσφορά η οποία ορίζει χρόνο ισχύος μικρότερο από τον ανωτέρω προβλεπόμενο απορρίπτεται.

Ο χρόνος ισχύος της προσφοράς δηλώνεται με σχετική δήλωση του προσφέροντα μέσα στον φάκελο «Δικαιολογητικά Συμμετοχής - Τεχνική Προσφορά».

Η ισχύς της προσφοράς μπορεί να παρατείνεται εγγράφως, εφόσον τούτο ζητηθεί από την αναθέτουσα αρχή, πριν από τη λήξη της, με αντίστοιχη παράταση της εγγυητικής επιστολής συμμετοχής σύμφωνα με τα οριζόμενα στο άρθρο 72 παρ. 1 του ν. 4412/2016 και την παράγραφο 2.2.2. της παρούσας, κατ' ανώτατο όριο για χρονικό διάστημα ίσο με την προβλεπόμενη ως άνω αρχική διάρκεια. Σε περίπτωση αιτήματος της αναθέτουσας αρχής για παράταση της ισχύος της προσφοράς, για τους οικονομικούς φορείς, που αποδέχτηκαν την παράταση, πριν τη λήξη ισχύος των προσφορών τους, οι προσφορές ισχύουν και τους δεσμεύουν για το επιπλέον αυτό χρονικό διάστημα.

Μετά τη λήξη και του παραπάνω ανώτατου ορίου χρόνου παράτασης ισχύος της προσφοράς, τα αποτελέσματα της διαδικασίας ανάθεσης ματαιώνονται, εκτός αν η αναθέτουσα αρχή κρίνει, κατά περίπτωση, αιτιολογημένα, ότι η συνέχιση της διαδικασίας εξυπηρετεί το δημόσιο συμφέρον, οπότε οι οικονομικοί φορείς που συμμετέχουν στη διαδικασία μπορούν να επιλέξουν είτε να παρατείνουν την προσφορά και την εγγύηση συμμετοχής τους, εφόσον τους ζητηθεί πριν την πάροδο του ανωτέρω ανώτατου ορίου παράτασης της προσφοράς τους είτε όχι. Στην τελευταία περίπτωση, η διαδικασία συνεχίζεται με όσους παρέτειναν τις προσφορές τους και αποκλείονται οι λοιποί οικονομικοί φορείς.

Σε περίπτωση που λήξει ο χρόνος ισχύος των προσφορών και δεν ζητηθεί παράταση της προσφοράς, η αναθέτουσα αρχή δύναται με αιτιολογημένη απόφασή της, εφόσον η εκτέλεση της σύμβασης εξυπηρετεί το δημόσιο συμφέρον, να ζητήσει εκ των υστέρων από τους οικονομικούς φορείς που συμμετέχουν στη διαδικασία να παρατείνουν την προσφορά τους.

2.4.6 Λόγοι απόρριψης προσφορών

Η αναθέτουσα αρχή με βάση τα αποτελέσματα του ελέγχου και της αξιολόγησης των προσφορών, απορρίπτει, σε κάθε περίπτωση, προσφορά:

α) η οποία αποκλίνει από απαράβατους όρους περί σύνταξης και υποβολής της προσφοράς, ή δεν υποβάλλεται εμπρόθεσμα με τον τρόπο και με το περιεχόμενο που ορίζεται στην παρούσα και συγκεκριμένα

στις παραγράφους 2.4.1 (Γενικοί όροι υποβολής προσφορών), 2.4.2. (Χρόνος και τρόπος υποβολής προσφορών), 2.4.3. (Περιεχόμενο φακέλων δικαιολογητικών συμμετοχής, τεχνικής προσφοράς), 2.4.4. (Περιεχόμενο φακέλου οικονομικής προσφοράς, τρόπος σύνταξης και υποβολής οικονομικών προσφορών), 2.4.5. (Χρόνος ισχύος προσφορών), 3.1. (Αποσφράγιση και αξιολόγηση προσφορών), 3.2 (Πρόσκληση υποβολής δικαιολογητικών προσωρινού αναδόχου) της παρούσας,⁵¹

β) η οποία περιέχει ατελείς, ελλειπίες, ασαφείς ή λανθασμένες πληροφορίες ή τεκμηρίωση, συμπεριλαμβανομένων των πληροφοριών που περιέχονται στο ΕΕΕΣ, εφόσον αυτές δεν επιδέχονται συμπλήρωσης, διόρθωσης, αποσαφήνισης ή διευκρίνισης ή, εφόσον επιδέχονται, δεν έχουν αποκατασταθεί από τον προσφέροντα, εντός της προκαθορισμένης προθεσμίας, σύμφωνα το άρθρο 102 του ν. 4412/2016 και την παρ. 3.1.2.1 της παρούσας διακήρυξης,

γ) για την οποία ο προσφέρων δεν παράσχει τις απαιτούμενες εξηγήσεις, εντός της προκαθορισμένης προθεσμίας ή η εξήγηση δεν είναι αποδεκτή από την αναθέτουσα αρχή σύμφωνα με την παρ. 3.1.2.1 της παρούσας και τα άρθρα 102 και 103 του ν. 4412/2016,

δ) η οποία είναι εναλλακτική προσφορά,

ε) η οποία υποβάλλεται από έναν προσφέροντα που έχει υποβάλλει δύο ή περισσότερες προσφορές. Ο περιορισμός αυτός ισχύει, υπό τους όρους της παραγράφου 2.2.3.4 περ.γ της παρούσας (περ. γ' της παρ. 4 του άρθρου 73 του ν. 4412/2016) και στην περίπτωση ενώσεων οικονομικών φορέων με κοινά μέλη, καθώς και στην περίπτωση οικονομικών φορέων που συμμετέχουν είτε αυτοτελώς είτε ως μέλη ενώσεων.

στ) η οποία είναι υπό αίρεση,

ζ) η οποία θέτει όρο αναπροσαρμογής,

η) για την οποία ο προσφέρων δεν παράσχει, εντός αποκλειστικής προθεσμίας είκοσι (20) ημερών από την κοινοποίηση σε αυτόν σχετικής πρόσκλησης της αναθέτουσας αρχής, εξηγήσεις αναφορικά με την τιμή ή το κόστος που προτείνει σε αυτήν, στην περίπτωση που η προσφορά του φαίνεται ασυνήθιστα χαμηλή σε σχέση με τα αγαθά, σύμφωνα με την παρ. 1 του άρθρου 88 του ν.4412/2016,

θ) εφόσον διαπιστωθεί ότι είναι ασυνήθιστα χαμηλή διότι δε συμμορφώνεται με τις ισχύουσες υποχρεώσεις της παρ. 2 του άρθρου 18 του ν.4412/2016,

ι) η οποία παρουσιάζει αποκλίσεις ως προς τους όρους και τις τεχνικές προδιαγραφές της σύμβασης,

ια) η οποία παρουσιάζει ελλείψεις ως προς τα δικαιολογητικά που ζητούνται από τα έγγραφα της παρούσας διακήρυξης, εφόσον αυτές δεν θεραπευτούν από τον προσφέροντα με την υποβολή ή τη συμπλήρωσή τους, εντός της προκαθορισμένης προθεσμίας, σύμφωνα με τα άρθρα 102 και 103 του ν.4412/2016,

ιβ) εάν από τα δικαιολογητικά του άρθρου 103 του ν. 4412/2016, που προσκομίζονται από τον προσωρινό ανάδοχο, δεν αποδεικνύεται η μη συνδρομή των λόγων αποκλεισμού της παραγράφου 2.2.3 της παρούσας ή η πλήρωση μιας ή περισσότερων από τις απαιτήσεις των κριτηρίων ποιοτικής επιλογής, σύμφωνα με τις παραγράφους 2.2.4. επ., περί κριτηρίων επιλογής,

⁵¹Άρθρα 92 έως 97, άρθρο 100 καθώς και άρθρα 102 έως 104 του ν. 4412/16

22PROC011583929 2022-11-11

ιγ) εάν κατά τον έλεγχο των ως άνω δικαιολογητικών του άρθρου 103 του ν.4412/2016, διαπιστωθεί ότι τα στοιχεία που δηλώθηκαν, σύμφωνα με το άρθρο 79 του ν. 4412/2016, είναι εκ προθέσεως απατηλά, ή ότι έχουν υποβληθεί πλαστά αποδεικτικά στοιχεία.

3.1 Αποσφράγιση και αξιολόγηση προσφορών**3.1.1 Ηλεκτρονική αποσφράγιση προσφορών**

Το πιστοποιημένο στο ΕΣΗΔΗΣ, για την αποσφράγιση των προσφορών αρμόδιο όργανο της Αναθέτουσας Αρχής, ήτοι η επιτροπή διενέργειας/επιτροπή αξιολόγησης⁵², **εφεξής Επιτροπή Διαγωνισμού**, προβαίνει στην έναρξη της διαδικασίας ηλεκτρονικής αποσφράγισης των φακέλων των προσφορών, κατά το άρθρο 100 του ν. 4412/2016, ακολουθώντας τα εξής στάδια:

- **Ηλεκτρονική Αποσφράγιση** του υπό-φακέλου «**Δικαιολογητικά Συμμετοχής - Τεχνική Προσφορά**» και του υπό-φακέλου «**Οικονομική Προσφορά**» την **15/12/2022 ημέρα Πέμπτη και ώρα 10:00 π.μ.**

Στο στάδιο αυτό τα στοιχεία των προσφορών που αποσφραγίζονται είναι προσβάσιμα μόνο στα μέλη της Επιτροπής Διαγωνισμού και την Αναθέτουσα Αρχή⁵³.

3.1.2 Αξιολόγηση προσφορών

3.1.2.1 Μετά την κατά περίπτωση ηλεκτρονική αποσφράγιση των προσφορών η Αναθέτουσα Αρχή προβαίνει στην **αξιολόγηση** αυτών, μέσω των αρμόδιων πιστοποιημένων στο ΕΣΗΔΗΣ οργάνων της, εφαρμοζόμενων κατά τα λοιπά των κειμένων διατάξεων.

Η αναθέτουσα αρχή, τηρώντας τις αρχές της ίσης μεταχείρισης και της διαφάνειας, ζητά από τους προσφέροντες οικονομικούς φορείς, όταν οι πληροφορίες ή η τεκμηρίωση που πρέπει να υποβάλλονται είναι ή εμφανίζονται ελλιπείς ή λανθασμένες, συμπεριλαμβανομένων εκείνων στο ΕΕΕΣ, ή όταν λείπουν συγκεκριμένα έγγραφα, **να υποβάλλουν, να συμπληρώνουν, να αποσαφηνίζουν ή να ολοκληρώνουν τις σχετικές πληροφορίες ή τεκμηρίωση, εντός προθεσμίας όχι μικρότερης των δέκα (10) ημερών και όχι μεγαλύτερης των είκοσι (20) ημερών από την ημερομηνία κοινοποίησης σε αυτούς της σχετικής πρόσκλησης.** Η συμπλήρωση ή η αποσαφήνιση ζητείται και γίνεται αποδεκτή υπό την προϋπόθεση ότι δεν τροποποιείται η προσφορά του οικονομικού φορέα και ότι αφορά σε στοιχεία ή δεδομένα, των οποίων είναι αντικειμενικά εξακριβώσιμος ο προγενέστερος χαρακτήρας σε σχέση με το πέρας της καταληκτικής προθεσμίας παραλαβής προσφορών. Τα ανωτέρω ισχύουν κατ' αναλογία και για τυχόν ελλείψεις δηλώσεις, υπό την προϋπόθεση ότι βεβαιώνουν γεγονότα αντικειμενικώς εξακριβώσιμα⁵⁴.

Ειδικότερα :

α) Η Επιτροπή Διαγωνισμού **εξετάζει αρχικά την προσκόμιση της εγγύησης συμμετοχής**, σύμφωνα με την παράγραφο 1 του άρθρου 72.

Σε περίπτωση παράλειψης προσκόμισης, είτε της εγγύησης συμμετοχής ηλεκτρονικής έκδοσης, μέχρι την καταληκτική ημερομηνία υποβολής προσφορών, είτε του πρωτοτύπου της έντυπης εγγύησης συμμετοχής,

⁵² Επισημαίνεται ότι, ως προς τις προθεσμίες για την ολοκλήρωση των ενεργειών της Επιτροπής Διενέργειας Διαγωνισμού ισχύουν τα οριζόμενα στο άρθρο 221Α του ν. 4412/2016, όπως αντικαταστάθηκε από το άρθρο 40 του ν. 4782/21.

⁵³ Άρθρο 16 παρ. 1 και 2 Κ.Υ.Α. ΕΣΗΔΗΣ Προμήθειες και Υπηρεσίες

⁵⁴ Άρθρο 102 του ν. 4412/2016. Πρβλ και έκθεση συνεπειών ρυθμίσεων επί του ως άνω άρθρου 42 ν. 4781/2021

μέχρι την ημερομηνία και ώρα αποσφράγισης, η Επιτροπή Διαγωνισμού συντάσσει πρακτικό στο οποίο εισηγείται την απόρριψη της προσφοράς ως απαράδεκτης.

Στη συνέχεια εκδίδεται από την αναθέτουσα αρχή απόφαση, με την οποία επικυρώνεται το ανωτέρω πρακτικό. Η απόφαση απόρριψης της προσφοράς του παρόντος εδαφίου εκδίδεται πριν από την έκδοση οποιασδήποτε άλλης απόφασης σχετικά με την αξιολόγηση των προσφορών της οικείας διαδικασίας ανάθεσης σύμβασης και κοινοποιείται σε όλους τους προσφέροντες, μέσω της λειτουργικότητας της «Επικοινωνίας» του ηλεκτρονικού διαγωνισμού στο ΕΣΗΔΗΣ.

Κατά της εν λόγω απόφασης χωρεί προδικαστική προσφυγή, σύμφωνα με τα οριζόμενα στην παράγραφο 3.4 της παρούσας.

Η αναθέτουσα αρχή επικοινωνεί παράλληλα με τους φορείς που φέρονται να έχουν εκδώσει τις εγγυητικές επιστολές, προκειμένου να διαπιστώσει **την εγκυρότητά τους**⁵⁵.

β) Μετά την έκδοση της ανωτέρω απόφασης η Επιτροπή Διαγωνισμού προβαίνει αρχικά στον **έλεγχο των δικαιολογητικών συμμετοχής** και εν συνεχεία στην **αξιολόγηση των τεχνικών προσφορών** των προσφερόντων των οποίων τα δικαιολογητικά συμμετοχής έκρινε πλήρη. Η αξιολόγηση γίνεται σύμφωνα με τους όρους της παρούσας και η διαδικασία αξιολόγησης ολοκληρώνεται με την καταχώριση σε πρακτικό των προσφερόντων, των αποτελεσμάτων του ελέγχου και της αξιολόγησης των δικαιολογητικών συμμετοχής και των τεχνικών προσφορών.

γ) Στη συνέχεια η Επιτροπή Διαγωνισμού προβαίνει στην **αξιολόγηση των οικονομικών προσφορών** των προσφερόντων, των οποίων τα δικαιολογητικά συμμετοχής και η τεχνική προσφορά κρίθηκαν αποδεκτά, συντάσσει πρακτικό στο οποίο καταχωρίζονται οι οικονομικές προσφορές κατά σειρά μειοδοσίας και εισηγείται αιτιολογημένα την αποδοχή ή απόρριψή τους, την κατάταξη των προσφορών και την ανάδειξη του προσωρινού αναδόχου.

Εάν οι προσφορές φαίνονται ασυνήθιστα χαμηλές σε σχέση με το αντικείμενο της σύμβασης, η αναθέτουσα αρχή απαιτεί από τους οικονομικούς φορείς, μέσω της λειτουργικότητας της «Επικοινωνίας» του ηλεκτρονικού διαγωνισμού στο ΕΣΗΔΗΣ, να εξηγήσουν την τιμή ή το κόστος που προτείνουν στην προσφορά τους, εντός αποκλειστικής προθεσμίας, κατά ανώτατο όριο είκοσι (20) ημερών από την κοινοποίηση της σχετικής πρόσκλησης. Στην περίπτωση αυτή εφαρμόζονται τα άρθρα 88 και 89 ν. 4412/2016. Εάν τα παρεχόμενα στοιχεία δεν εξηγούν κατά τρόπο ικανοποιητικό το χαμηλό επίπεδο της τιμής ή του κόστους που προτείνεται, η προσφορά απορρίπτεται ως μη κανονική. Σε κάθε περίπτωση η αναθέτουσα αρχή ενσωματώνει τις σχετικές εξηγήσεις σχετικά με τις ασυνήθιστα χαμηλές προσφορές και την αποδοχή ή όχι των σχετικών εξηγήσεων εκ μέρους των προσφερόντων στην κατωτέρω ενιαία απόφαση.⁵⁶

⁵⁵ Άρθρο 72 παρ.13 Ν.4412/16

⁵⁶ Επισημαίνεται ότι στις γνωμοδοτικές αρμοδιότητες της Επιτροπής Διαγωνισμού ανήκει ο ουσιαστικός έλεγχος και η αξιολόγηση των προσφορών, συμπεριλαμβανομένου και του ζητήματος της απόρριψης προσφορών ως ασυνήθιστα χαμηλών. Πρβλ και απόφαση ΣτΕ ΕΑ 184/2020

Στην περίπτωση ισότιμων προσφορών η αναθέτουσα αρχή επιλέγει τον ανάδοχο με κλήρωση μεταξύ των οικονομικών φορέων που υπέβαλαν ισότιμες προσφορές. Η κλήρωση γίνεται ενώπιον της Επιτροπής του Διαγωνισμού και παρουσία των οικονομικών φορέων που υπέβαλαν τις ισότιμες προσφορές⁵⁷.

Στη συνέχεια, εφόσον το αποφαινόμενο όργανο της αναθέτουσας αρχής εγκρίνει τα ανωτέρω πρακτικά εκδίδεται απόφαση για τα αποτελέσματα όλων των ανωτέρω σταδίων⁵⁸ («Δικαιολογητικά Συμμετοχής», «Τεχνική Προσφορά» και «Οικονομική Προσφορά») και η αναθέτουσα Αρχή προσκαλεί εγγράφως, μέσω της λειτουργικότητας της «Επικοινωνίας» του ηλεκτρονικού διαγωνισμού στο ΕΣΗΔΗΣ, τον πρώτο σε κατάταξη μειοδότη στον οποίον πρόκειται να γίνει η κατακύρωση («προσωρινός ανάδοχος») να υποβάλει τα δικαιολογητικά κατακύρωσης, σύμφωνα με όσα ορίζονται στο άρθρο 103 και την παράγραφο 3.2 της παρούσας, περί πρόσκλησης για υποβολή δικαιολογητικών.

Η απόφαση έγκρισης των πρακτικών δεν κοινοποιείται στους προσφέροντες και ενσωματώνεται στην απόφαση κατακύρωσης.

Σε κάθε περίπτωση, όταν εξ αρχής έχει υποβληθεί μία προσφορά, τα αποτελέσματα όλων των σταδίων της διαδικασίας ανάθεσης, ήτοι Δικαιολογητικών Συμμετοχής, Τεχνικής Προσφοράς και Οικονομικής Προσφοράς, επικυρώνονται με την απόφαση κατακύρωσης του άρθρου 105 του ν. 4412/2016, σύμφωνα με την παράγραφο 3.3 της παρούσας, που εκδίδεται μετά το πέρας και του τελευταίου σταδίου της διαδικασίας. Κατά της ανωτέρω απόφασης χωρεί προδικαστική προσφυγή ενώπιον της Ε.Α.ΔΗ.ΣΥ σύμφωνα με όσα προβλέπονται στην παράγραφο 3.4 της παρούσας⁵⁹.

3.2 Πρόσκληση υποβολής δικαιολογητικών προσωρινού αναδόχου - Δικαιολογητικά προσωρινού αναδόχου

Μετά την αξιολόγηση των προσφορών, η αναθέτουσα αρχή αποστέλλει σχετική ηλεκτρονική πρόσκληση μέσω του συστήματος στον προσφέροντα, στον οποίο πρόκειται να γίνει η κατακύρωση («προσωρινό ανάδοχο») και τον καλεί να υποβάλει **εντός προθεσμίας, δέκα (10) ημερών** από την κοινοποίηση της σχετικής έγγραφης ειδοποίησης σε αυτόν, τα αποδεικτικά έγγραφα νομιμοποίησης και τα πρωτότυπα ή αντίγραφα που εκδίδονται, σύμφωνα με τις διατάξεις του άρθρου 1 του ν. 4250/2014 (Α' 74) όλων των δικαιολογητικών που περιγράφονται στην παράγραφο 2.2.9.2. της παρούσας διακήρυξης, ως αποδεικτικά στοιχεία για τη μη συνδρομή των λόγων αποκλεισμού της παραγράφου 2.2.3 της διακήρυξης, καθώς και για την πλήρωση των κριτηρίων ποιοτικής επιλογής των παραγράφων 2.2.4 - 2.2.8 αυτής.

Ειδικότερα, το σύνολο των στοιχείων και δικαιολογητικών της ως άνω παραγράφου **αποστέλλονται από αυτόν σε μορφή ηλεκτρονικών αρχείων με μορφότυπο PDF**, σύμφωνα με τα ειδικώς οριζόμενα στη παράγραφο 2.4.2.5. της παρούσας.

⁵⁷ Άρθρο 100, παρ.2 Ν.4412/16

⁵⁸ Άρθρο 100, παρ. 2 Ν. 4412/2016

⁵⁹ Άρθρο 100, παρ.2, Ν.4412/16

Εντός της προθεσμίας υποβολής των δικαιολογητικών κατακύρωσης και **το αργότερο έως την τρίτη (3^η) εργάσιμη ημέρα από την καταληκτική ημερομηνία ηλεκτρονικής υποβολής των δικαιολογητικών κατακύρωσης, προσκομίζονται** με ευθύνη του οικονομικού φορέα, στην αναθέτουσα αρχή, **σε έντυπη μορφή και σε κλειστό φάκελο**, στον οποίο αναγράφεται ο αποστολέας, τα στοιχεία του Διαγωνισμού και ως παραλήπτης η Επιτροπή Διαγωνισμού, **τα στοιχεία και δικαιολογητικά, τα οποία απαιτείται να προσκομισθούν σε έντυπη μορφή** (ως πρωτότυπα ή ακριβή αντίγραφα), σύμφωνα με τα προβλεπόμενα στις διατάξεις της ως άνω παραγράφου 2.4.2.5⁶⁰.

Αν δεν προσκομισθούν τα παραπάνω δικαιολογητικά ή υπάρχουν ελλείψεις σε αυτά που υπεβλήθηκαν, η αναθέτουσα αρχή καλεί τον προσωρινό ανάδοχο να προσκομίσει τα ελλείποντα δικαιολογητικά ή να συμπληρώσει τα ήδη υποβληθέντα ή να παράσχει διευκρινήσεις με την έννοια του άρθρου 102 του ν. 4412/2016, εντός δέκα (10) ημερών από την κοινοποίηση της σχετικής πρόσκλησης σε αυτόν.

Ο προσωρινός ανάδοχος δύναται να υποβάλει αίτημα, μέσω της λειτουργικότητας της «Επικοινωνίας» του ηλεκτρονικού διαγωνισμού στο ΕΣΗΔΗΣ, προς την αναθέτουσα αρχή, **για παράταση της ως άνω προθεσμίας**, συνοδευόμενο από αποδεικτικά έγγραφα περί αίτησης χορήγησης δικαιολογητικών προσωρινού αναδόχου.

Στην περίπτωση αυτή η αναθέτουσα αρχή παρατείνει την προθεσμία υποβολής αυτών, για όσο χρόνο απαιτηθεί για τη χορήγησή τους από τις αρμόδιες δημόσιες αρχές.

Ο προσωρινός ανάδοχος μπορεί να αξιοποιεί τη δυνατότητα αυτή τόσο εντός της αρχικής προθεσμίας για την υποβολή δικαιολογητικών όσο και εντός της προθεσμίας για την προσκόμιση ελλειπόντων ή τη συμπλήρωση ήδη υποβληθέντων δικαιολογητικών, κατά την έννοια του άρθρου 102 του ν. 4412/2016, ως ανωτέρω προβλέπεται. Η παρούσα ρύθμιση εφαρμόζεται αναλόγως και όταν η αναθέτουσα αρχή ζητήσει την προσκόμιση των δικαιολογητικών κατά τη διαδικασία αξιολόγησης των προσφορών ή αιτήσεων συμμετοχής και πριν από το στάδιο κατακύρωσης, κατ'εφαρμογή της διάταξης του πρώτου εδαφίου της παρ. 5 του άρθρου 79 του ν. 4412/2016, τηρουμένων των αρχών της ίσης μεταχείρισης και της διαφάνειας.

Απορρίπτεται η προσφορά του προσωρινού αναδόχου, καταπίπτει υπέρ της αναθέτουσας αρχής η εγγύηση συμμετοχής του και η κατακύρωση γίνεται στον προσφέροντα που υπέβαλε την αμέσως επόμενη πλέον συμφέρουσα από οικονομική άποψη προσφορά, τηρουμένης της ανωτέρω διαδικασίας, εάν:

- i) κατά τον έλεγχο των παραπάνω δικαιολογητικών διαπιστωθεί ότι τα στοιχεία που δηλώθηκαν με το Ευρωπαϊκό Ενιαίο Έγγραφο Σύμβασης (ΕΕΕΣ) είναι εκ προθέσεως απατηλά, ή έχουν υποβληθεί πλαστά αποδεικτικά στοιχεία, ή
- ii) δεν υποβληθούν στο προκαθορισμένο χρονικό διάστημα τα απαιτούμενα πρωτότυπα ή αντίγραφα των παραπάνω δικαιολογητικών, ή
- iii) από τα δικαιολογητικά που προσκομίσθηκαν νομίμως και εμπροθέσμως, δεν αποδεικνύεται η μη συνδρομή των λόγων αποκλεισμού σύμφωνα με την παράγραφο 2.2.3 (λόγοι αποκλεισμού) ή η πλήρωση μιας ή περισσότερων από τις απαιτήσεις των κριτηρίων ποιοτικής επιλογής

⁶⁰Πρβλ άρθρο 17 ΚΥΑ ΕΣΗΔΗΣ Προμήθειες και Υπηρεσίες

σύμφωνα με τις παραγράφους 2.2.4 έως 2.2.8 (κριτήρια ποιοτικής επιλογής) της παρούσας.

Σε περίπτωση έγκαιρης και προσήκουσας ενημέρωσης της αναθέτουσας αρχής για μεταβολές στις προϋποθέσεις, τις οποίες ο προσωρινός ανάδοχος είχε δηλώσει με το Ευρωπαϊκό Ενιαίο Έγγραφο Σύμβασης (ΕΕΕΣ) ότι πληροί, **οι οποίες μεταβολές επήλθαν ή για τις οποίες μεταβολές έλαβε γνώση μετά την δήλωση και μέχρι την ημέρα της σύναψης της σύμβασης (οψιγενείς μεταβολές), δεν καταπίπτει υπέρ της Αναθέτουσας Αρχής η εγγύηση συμμετοχής του**⁶¹.

Αν κανένας από τους προσφέροντες δεν υποβάλλει αληθή ή ακριβή δήλωση ή δεν προσκομίσει ένα ή περισσότερα από τα απαιτούμενα έγγραφα και δικαιολογητικά ή δεν αποδείξει ότι: α) δεν βρίσκεται σε μία από τις καταστάσεις της παραγράφου 2.2.3 της παρούσας διακήρυξης και β) πληροί τα σχετικά κριτήρια ποιοτικής επιλογής τα οποία έχουν καθοριστεί σύμφωνα με τις παραγράφους 2.2.4 -2.2.8 της παρούσας διακήρυξης, **η διαδικασία ματαιώνεται.**

Η **διαδικασία ελέγχου** των παραπάνω δικαιολογητικών **ολοκληρώνεται** με τη σύνταξη πρακτικού από την Επιτροπή του Διαγωνισμού, **στο οποίο αναγράφεται η τυχόν συμπλήρωση δικαιολογητικών σύμφωνα με όσα ορίζονται ανωτέρω (παράγραφος 3.1.2.1.) και τη διαβίβασή του στο αποφαινόμενο όργανο** της αναθέτουσας αρχής **για τη λήψη απόφασης είτε για την κατακύρωση της σύμβασης, είτε για τη ματαίωση της διαδικασίας.**

Η αναθέτουσα αρχή, αιτιολογημένα και κατόπιν γνώμης της αρμόδιας επιτροπής του διαγωνισμού, **μπορεί να κατακυρώσει τη σύμβαση για ολόκληρη ή μεγαλύτερη ή μικρότερη ποσότητα** των παρεχόμενων υπηρεσιών από αυτή που καθορίζεται **στο ΠΑΡΑΡΤΗΜΑ ΙΙ** της παρούσας σε ποσοστό ως εξής :

- Έως εκατόν είκοσι τοις εκατό (120%)⁶² στην περίπτωση της μεγαλύτερης ποσότητας και
- Έως ογδόντα τοις εκατό (80%)⁶³ στην περίπτωση μικρότερης ποσότητας.

3.3 Κατακύρωση - σύναψη σύμβασης

3.3.1. Τα αποτελέσματα του ελέγχου των παραπάνω δικαιολογητικών και της εισήγησης της Επιτροπής **επικυρώνονται με την απόφαση κατακύρωσης**, στην οποία ενσωματώνεται η απόφαση έγκρισης των πρακτικών των περ. α & β της παρ. 2 του άρθρου 100 του ν. 4412/2016 (περί αξιολόγησης των δικαιολογητικών συμμετοχής, της τεχνικής και της οικονομικής προσφοράς).

Η αναθέτουσα αρχή **κοινοποιεί**, μέσω της λειτουργικότητας της «Επικοινωνίας», σε όλους τους οικονομικούς φορείς που έλαβαν μέρος στη διαδικασία ανάθεσης, εκτός από όσους αποκλείστηκαν οριστικά δυνάμει της παρ. 1 του άρθρου 72 του ν. 4412/2016, την απόφαση κατακύρωσης στην οποία αναφέρονται υποχρεωτικά **οι προθεσμίες για την αναστολή της σύναψης σύμβασης**, σύμφωνα με τα άρθρα 360 έως 372 του ν. 4412/2016, **μαζί με αντίγραφο όλων των πρακτικών της διαδικασίας ελέγχου και αξιολόγησης των**

⁶¹ Άρθρο 104 παρ. 2 και 3 του ν. 4412/2016

⁶² Παρ. 1, άρθρο 105 ν. 4412/2016. Το ποσοστό αυτό δεν μπορεί να υπερβαίνει το 120% της ποσότητας

⁶³ Παρ. 1, άρθρο 105 ν. 4412/2016. Το ποσοστό αυτό δεν μπορεί να υπερβαίνει το 80% της ποσότητας

προσφορών, και επιπλέον, αναρτά τα δικαιολογητικά του προσωρινού αναδόχου στα «Συνημμένα Ηλεκτρονικού Διαγωνισμού».

Μετά την έκδοση και κοινοποίηση της απόφασης κατακύρωσης οι προσφέροντες λαμβάνουν γνώση των λοιπών συμμετεχόντων στη διαδικασία και των στοιχείων που υποβλήθηκαν από αυτούς, με ενέργειες της αναθέτουσας αρχής⁶⁴.

Κατά της απόφασης κατακύρωσης χωρεί προδικαστική προσφυγή ενώπιον της Ε.Α.ΔΗ.ΣΥ, σύμφωνα με την παράγραφο 3.4 της παρούσας. Δεν επιτρέπεται η άσκηση άλλης διοικητικής προσφυγής κατά της ανωτέρω απόφασης.⁶⁵

3.3.2. Η απόφαση κατακύρωσης **καθίσταται οριστική**, εφόσον συντρέξουν οι ακόλουθες προϋποθέσεις σωρευτικά:

α) κοινοποιηθεί η απόφαση κατακύρωσης σε όλους τους οικονομικούς φορείς που δεν έχουν αποκλειστεί οριστικά,

β) παρέλθει άπρακτη η προθεσμία άσκησης προδικαστικής προσφυγής ή σε περίπτωση άσκησης, παρέλθει άπρακτη η προθεσμία άσκησης αίτησης αναστολής κατά της απόφασης της Ε.Α.ΔΗ.ΣΥ και σε περίπτωση άσκησης αίτησης αναστολής κατά της απόφασης της Ε.Α.ΔΗ.ΣΥ, εκδοθεί απόφαση επί της αίτησης, με την επιφύλαξη της χορήγησης προσωρινής διαταγής, σύμφωνα με όσα ορίζονται στο τελευταίο εδάφιο της παρ. 4 του άρθρου 372 του ν. 4412/2016,

γ) ολοκληρωθεί επιτυχώς ο προσυμβατικός έλεγχος από το Ελεγκτικό Συνέδριο, σύμφωνα με τα άρθρα 324 έως 327 του ν.4700/2020, εφόσον απαιτείται, και

δ) ο προσωρινός ανάδοχος, υποβάλλει, στην περίπτωση που απαιτείται και έπειτα από σχετική πρόσκληση, υπεύθυνη δήλωση, που υπογράφεται σύμφωνα με όσα ορίζονται στο άρθρο 79Α του ν. 4412/2016, στην οποία δηλώνεται ότι, δεν έχουν επέλθει στο πρόσωπό του οψιγενείς μεταβολές κατά την έννοια του άρθρου 104 του ν. 4412/2016 και **μόνον στην περίπτωση του προσυμβατικού ελέγχου, ή της άσκησης προδικαστικής προσφυγής κατά της απόφασης κατακύρωσης.**

Η υπεύθυνη δήλωση **ελέγχεται** από την αναθέτουσα αρχή και **μνημονεύεται στο συμφωνητικό.**

Εφόσον δηλωθούν οψιγενείς μεταβολές, η δήλωση ελέγχεται από την Επιτροπή Διαγωνισμού, η οποία εισηγείται προς το αρμόδιο αποφαινόμενο όργανο.

Μετά από την οριστικοποίηση της απόφασης κατακύρωσης η αναθέτουσα αρχή προσκαλεί τον ανάδοχο, μέσω της λειτουργικότητας της «Επικοινωνίας» του ηλεκτρονικού διαγωνισμού στο ΕΣΗΔΗΣ, να προσέλθει για υπογραφή του συμφωνητικού, θέτοντάς του **προθεσμία δεκαπέντε (15) ημερών** από την κοινοποίηση της σχετικής ειδικής πρόσκλησης. Η σύμβαση θεωρείται συναφθείσα με την κοινοποίηση της πρόσκλησης του προηγούμενου εδαφίου στον ανάδοχο.

⁶⁴ Πρβλ άρθρο 16 παρ. 3 ΚΥΑ ΕΣΗΔΗΣ Προμήθειες και Υπηρεσίες

⁶⁵ Άρθρο 100 παρ. 2 του ν. 4412/2016

Πριν την υπογραφή της Σύμβασης υποβάλλεται η υπεύθυνη δήλωση της κοινής απόφασης των Υπουργών Ανάπτυξης και Επικρατείας 20977/23-08-2007 (Β' 1673) «Δικαιολογητικά για την τήρηση των μητρώων του ν.3310/2005 όπως τροποποιήθηκε με το ν.3414/2005».

Στην περίπτωση που ο ανάδοχος δεν προσέλθει να υπογράψει το ως άνω συμφωνητικό μέσα στην τεθείσα προθεσμία, με την επιφύλαξη αντικειμενικών λόγων ανωτέρας βίας, κηρύσσεται έκπτωτος, καταπίπτει υπέρ της αναθέτουσας αρχής η εγγυητική επιστολή συμμετοχής του και ακολουθείται η ίδια, ως άνω διαδικασία, για τον προσφέροντα που υπέβαλε την αμέσως επόμενη πλέον συμφέρουσα από οικονομική άποψη προσφορά. Αν κανένας από τους προσφέροντες δεν προσέλθει για την υπογραφή του συμφωνητικού, η διαδικασία ανάθεσης ματαιώνεται σύμφωνα με την παράγραφο 3.5 της παρούσας διακήρυξης. Στην περίπτωση αυτή, η αναθέτουσα αρχή μπορεί να αναζητήσει αποζημίωση, πέρα από την καταπίπτουσα εγγυητική επιστολή, ιδίως δυνάμει των άρθρων 197 και 198 ΑΚ.

Εάν η αναθέτουσα αρχή δεν απευθύνει την ειδική πρόσκληση για την υπογραφή του συμφωνητικού εντός χρονικού διαστήματος εξήντα (60) ημερών από την οριστικοποίηση της απόφασης κατακύρωσης, με την επιφύλαξη της ύπαρξης επιτακτικού λόγου δημόσιου συμφέροντος ή αντικειμενικών λόγων ανωτέρας βίας, ο ανάδοχος δικαιούται να απέχει από την υπογραφή του συμφωνητικού, χωρίς να εκπέσει η εγγύηση συμμετοχής του, καθώς και να αναζητήσει αποζημίωση ιδίως δυνάμει των άρθρων 197 και 198 ΑΚ.

3.4 Προδικαστικές Προσφυγές - Προσωρινή Δικαστική Προστασία

Α. Κάθε ενδιαφερόμενος, ο οποίος έχει ή είχε συμφέρον να του ανατεθεί η συγκεκριμένη δημόσια σύμβαση και έχει υποστεί ή ενδέχεται να υποστεί ζημία από εκτελεστή πράξη ή παράλειψη της αναθέτουσας αρχής κατά παράβαση της ευρωπαϊκής ενωσιακής ή εσωτερικής νομοθεσίας στον τομέα των δημοσίων συμβάσεων, έχει δικαίωμα να προσφύγει στην ανεξάρτητη Ενιαία Αρχή Δημοσίων Συμβάσεων (Ε.Α.ΔΗ.ΣΥ), σύμφωνα με τα ειδικότερα οριζόμενα στα άρθρα 345 επ. ν.4412/2016 και 1 επ. π.δ.39/2017, στρεφόμενος με προδικαστική προσφυγή, κατά πράξης ή παράλειψης της αναθέτουσας αρχής, προσδιορίζοντας ειδικώς τις νομικές και πραγματικές αιτιάσεις που δικαιολογούν το αίτημά του⁶⁶.

Σε περίπτωση προσφυγής κατά πράξης της αναθέτουσας αρχής, η προθεσμία για την άσκηση της προδικαστικής προσφυγής είναι:

(α) δέκα (10) ημέρες από την κοινοποίηση της προσβαλλόμενης πράξης στον ενδιαφερόμενο οικονομικό φορέα αν η πράξη κοινοποιήθηκε **με ηλεκτρονικά** μέσα ή τηλεομοιοτυπία ή

(β) δεκαπέντε (15) ημέρες από την κοινοποίηση της προσβαλλόμενης πράξης σε αυτόν αν χρησιμοποιήθηκαν **άλλα μέσα επικοινωνίας**, άλλως

(γ) δέκα (10) ημέρες από την πλήρη, πραγματική ή τεκμαιρόμενη, γνώση της πράξης που βλάπτει τα συμφέροντα του ενδιαφερόμενου οικονομικού φορέα. Ειδικά για την άσκηση προσφυγής κατά προκήρυξης,

⁶⁶ Άρθρο 360 παρ. 1 ν. 4412/2016 και 3 παρ. 1 π.δ. 39/2017.

η πλήρης γνώση αυτής τεκμαίρεται μετά την πάροδο δεκαπέντε (15) ημερών από τη δημοσίευση στο ΚΗΜΔΗΣ.

Σε περίπτωση παράλειψης που αποδίδεται στην αναθέτουσα αρχή, η προθεσμία για την άσκηση της προδικαστικής προσφυγής είναι δεκαπέντε (15) ημέρες από την επομένη της συντέλεσης της προσβαλλόμενης παράλειψης⁶⁷.

Οι προθεσμίες ως προς την υποβολή των προδικαστικών προσφυγών και των παρεμβάσεων αρχίζουν την επομένη της ημέρας της προαναφερθείσας κατά περίπτωση κοινοποίησης ή γνώσης και λήγουν όταν περάσει ολόκληρη η τελευταία ημέρα και ώρα 23:59:59 και, αν αυτή είναι εξαιρετέα ή Σάββατο, όταν περάσει ολόκληρη η επομένη εργάσιμη ημέρα και ώρα 23:59:59⁶⁸.

Η προδικαστική προσφυγή συντάσσεται υποχρεωτικά με τη χρήση του τυποποιημένου εντύπου του Παραρτήματος Ι του π.δ/τος 39/2017 και κατατίθεται ηλεκτρονικά μέσω της λειτουργικότητας «Επικοινωνία» στην ηλεκτρονική περιοχή του συγκεκριμένου διαγωνισμού, επιλέγοντας την ένδειξη «Προδικαστική Προσφυγή» σύμφωνα με το άρθρο 18 της Κ.Υ.Α. Προμήθειες και Υπηρεσίες.

Για το παραδεκτό της άσκησης της προδικαστικής προσφυγής κατατίθεται παράβολο από τον προσφεύγοντα υπέρ του Ελληνικού Δημοσίου, σύμφωνα με όσα ορίζονται στο άρθρο 363 Ν. 4412/2016. Η επιστροφή του παραβόλου στον προσφεύγοντα γίνεται:

α) σε περίπτωση ολικής ή μερικής αποδοχής της προσφυγής του,

β) όταν η αναθέτουσα αρχή ανακαλεί την προσβαλλόμενη πράξη ή προβαίνει στην οφειλόμενη ενέργεια πριν από την έκδοση της απόφασης της Ε.Α.ΔΗ.ΣΥ επί της προσφυγής,

γ) σε περίπτωση παραίτησης του προσφεύγοντα από την προσφυγή του έως και δέκα (10) ημέρες από την κατάθεση της προσφυγής.

Η προθεσμία για την άσκηση της προδικαστικής προσφυγής και η άσκησή της κωλύουν τη σύναψη της σύμβασης επί ποινή ακυρότητας, η οποία διαπιστώνεται με απόφαση της Ε.Α.ΔΗ.ΣΥ μετά από άσκηση προδικαστικής προσφυγής, σύμφωνα με το άρθρο 368 του ν. 4412/2016 και 20 π.δ. 39/2017. Όμως, μόνη η άσκηση της προδικαστικής προσφυγής δεν κωλύει την πρόοδο της διαγωνιστικής διαδικασίας, υπό την επιφύλαξη χορήγησης από το Κλιμάκιο προσωρινής προστασίας σύμφωνα με το άρθρο 366 παρ. 1-2 ν. 4412/2016 και 15 παρ. 1-4 π.δ. 39/2017.

Η προηγούμενη παράγραφος δεν εφαρμόζεται στην περίπτωση που κατά τη διαδικασία σύναψης της παρούσας σύμβασης, υποβληθεί μόνο μία (1) προσφορά.

Μετά την, κατά τα ως άνω, ηλεκτρονική κατάθεση της προδικαστικής προσφυγής η αναθέτουσα αρχή, μέσω της λειτουργίας «Επικοινωνία»:

⁶⁷Άρθρο 361 του ν. 4412/2016 και 4 π.δ. 39/2017

⁶⁸Παρ. 2 του άρθρου 9 και άρθρο 18 της Κ.Υ.Α. ΕΣΗΔΗΣ Προμήθειες και Υπηρεσίες

α) Κοινοποιεί την προσφυγή το αργότερο έως την επομένη εργάσιμη ημέρα από την κατάθεσή της **σε κάθε ενδιαφερόμενο τρίτο**, ο οποίος μπορεί να θίγεται από την αποδοχή της προσφυγής, προκειμένου να ασκήσει το, προβλεπόμενο από τα άρθρα 362 παρ. 3 και 7 π.δ. 39/2017, δικαίωμα παρέμβασής του στη διαδικασία εξέτασης της προσφυγής, για τη διατήρηση της ισχύος της προσβαλλόμενης πράξης, προσκομίζοντας όλα τα κρίσιμα έγγραφα που έχει στη διάθεσή του.

β) Διαβιβάζει στην Ε.Α.ΔΗ.ΣΥ, το αργότερο εντός δεκαπέντε (15) ημερών από την ημέρα κατάθεσης, **τον πλήρη φάκελο της υπόθεσης**, τα αποδεικτικά κοινοποίησης στους ενδιαφερόμενους τρίτους αλλά και την Έκθεση Απόψεων της επί της προσφυγής. Στην Έκθεση Απόψεων η αναθέτουσα αρχή μπορεί να παραθέσει αρχική ή συμπληρωματική αιτιολογία για την υποστήριξη της προσβαλλόμενης με την προδικαστική προσφυγή πράξης.

γ) Κοινοποιεί σε όλα τα μέρη την Έκθεση Απόψεων, τις Παρεμβάσεις και τα σχετικά έγγραφα που τυχόν τη συνοδεύουν, μέσω του ηλεκτρονικού τόπου του διαγωνισμού το αργότερο έως την επομένη εργάσιμη ημέρα από την κατάθεσή τους.

δ) Συμπληρωματικά υπομνήματα κατατίθενται από οποιοδήποτε από τα μέρη μέσω της πλατφόρμας του ΕΣΗΔΗΣ το αργότερο εντός πέντε (5) ημερών από την κοινοποίηση των απόψεων της αναθέτουσας αρχής.

Η άσκηση της προδικαστικής προσφυγής αποτελεί προϋπόθεση για την άσκηση των ένδικων βοηθημάτων της αίτησης αναστολής και της αίτησης ακύρωσης του άρθρου 372 ν. 4412/2016 κατά των εκτελεστών πράξεων ή παραλείψεων της αναθέτουσας αρχής.

Β. Όποιος έχει έννομο συμφέρον μπορεί να ζητήσει, με το ίδιο δικόγραφο εφαρμοζόμενων αναλογικά των διατάξεων του π.δ. 18/1989, την αναστολή της εκτέλεσης της απόφασης της Ε.Α.ΔΗ.ΣΥ και την ακύρωσή της ενώπιον του αρμοδίου Διοικητικού Δικαστηρίου. Το αυτό ισχύει και σε περίπτωση σιωπηρής απόρριψης της προδικαστικής προσφυγής από την Ε.Α.ΔΗ.ΣΥ Δικαίωμα άσκησης του ως άνω ένδικου βοηθήματος έχει και η αναθέτουσα αρχή, αν η Ε.Α.ΔΗ.ΣΥ κάνει δεκτή την προδικαστική προσφυγή, αλλά και αυτός του οποίου έχει γίνει εν μέρει δεκτή η προδικαστική προσφυγή.

Με την απόφαση της Ε.Α.ΔΗ.ΣΥ λογίζονται ως συμπροσβαλλόμενες και όλες οι συναφείς προς την ανωτέρω απόφαση πράξεις ή παραλείψεις της αναθέτουσας αρχής, εφόσον έχουν εκδοθεί ή συντελεστεί αντιστοίχως έως τη συζήτηση της ως άνω αίτησης στο Δικαστήριο.

Η αίτηση αναστολής και ακύρωσης περιλαμβάνει μόνο αιτιάσεις που είχαν προταθεί με την προδικαστική προσφυγή ή αφορούν στη διαδικασία ενώπιον της Ε.Α.ΔΗ.ΣΥ ή το περιεχόμενο των αποφάσεών της. Η αναθέτουσα αρχή, εφόσον ασκήσει την αίτηση της παρ. 1 του άρθρου 372 του ν. 4412/2016, μπορεί να προβάλει και οψιγενείς ισχυρισμούς αναφορικά με τους επιτακτικούς λόγους δημοσίου συμφέροντος, οι οποίοι καθιστούν αναγκαία την άμεση ανάθεση της σύμβασης.⁶⁹

⁶⁹ Πρβλ. άρθρο 372 παρ. 1 και 2 Ν. 4412/2016.

Η ως άνω αίτηση κατατίθεται στο ως αρμόδιο δικαστήριο μέσα σε προθεσμία δέκα (10) ημερών από κοινοποίηση ή την πλήρη γνώση της απόφασης ή από την παρέλευση της προθεσμίας για την έκδοση της απόφασης επί της προδικαστικής προσφυγής, ενώ η δικάσιμος για την εκδίκαση της αίτησης ακύρωσης δεν πρέπει να απέχει πέραν των εξήντα (60) ημερών από την κατάθεση του δικογράφου.⁷⁰

Αντίγραφο της αίτησης με κλήση κοινοποιείται με τη φροντίδα του αιτούντος προς την Ε.Α.ΔΗ.ΣΥ., την αναθέτουσα αρχή, αν δεν έχει ασκήσει αυτή την αίτηση, και προς κάθε τρίτο ενδιαφερόμενο, την κλήτευση του οποίου διατάσσει με πράξη του ο Πρόεδρος ή ο προεδρεύων του αρμόδιου Δικαστηρίου ή Τμήματος έως την επόμενη ημέρα από την κατάθεση της αίτησης. Ο αιτών υποχρεούται επί ποινή απαραδέκτου του ενδίκου βοηθήματος να προβεί στις παραπάνω κοινοποιήσεις εντός αποκλειστικής προθεσμίας δύο (2) ημερών από την έκδοση και την παραλαβή της ως άνω πράξης του Δικαστηρίου. Εντός αποκλειστικής προθεσμίας δέκα (10) ημερών από την ως άνω κοινοποίηση της αίτησης κατατίθεται η παρέμβαση και διαβιβάζονται ο φάκελος και οι απόψεις των παθητικώς νομιμοποιούμενων. Εντός της ίδιας προθεσμίας κατατίθενται στο Δικαστήριο και τα στοιχεία που υποστηρίζουν τους ισχυρισμούς των διαδίκων.

Επιπρόσθετα, η παρέμβαση κοινοποιείται με επιμέλεια του παρεμβαίνοντος στα λοιπά μέρη της δίκης εντός δύο (2) ημερών από την κατάθεσή της, αλλιώς λογίζεται ως απαράδεκτη. Το διατακτικό της δικαστικής απόφασης εκδίδεται εντός δεκαπέντε (15) ημερών από τη συζήτηση της αίτησης ή από την προθεσμία για την υποβολή υπομνημάτων.

Η προθεσμία για την άσκηση και η άσκηση της αίτησης ενώπιον του αρμοδίου δικαστηρίου κωλύουν τη σύναψη της σύμβασης μέχρι την έκδοση της οριστικής δικαστικής απόφασης, εκτός εάν με προσωρινή διαταγή ο αρμόδιος δικαστής αποφανθεί διαφορετικά. Επίσης, η προθεσμία για την άσκηση και η άσκησή της αίτησης κωλύουν την πρόοδο της διαδικασίας ανάθεσης για χρονικό διάστημα δεκαπέντε (15) ημερών από την άσκηση της αίτησης, εκτός εάν με την προσωρινή διαταγή ο αρμόδιος δικαστής αποφανθεί διαφορετικά.⁷¹ Για την άσκηση της αιτήσεως κατατίθεται παράβολο, σύμφωνα με τα ειδικότερα οριζόμενα στο άρθρο 372 παρ. 5 του Ν. 4412/2016.

Αν ο ενδιαφερόμενος δεν αιτήθηκε ή αιτήθηκε ανεπιτυχώς την αναστολή και η σύμβαση υπογράφηκε και η εκτέλεσή της ολοκληρώθηκε πριν από τη συζήτηση της αίτησης, εφαρμόζεται αναλόγως η παρ. 2 του άρθρου 32 του π.δ. 18/1989.

Αν το δικαστήριο ακυρώσει πράξη ή παράλειψη της αναθέτουσας αρχής μετά τη σύναψη της σύμβασης, το κύρος της τελευταίας δεν θίγεται, εκτός αν πριν από τη σύναψη αυτής είχε ανασταλεί η διαδικασία σύναψης της σύμβασης. Στην περίπτωση που η σύμβαση δεν είναι άκυρη, ο ενδιαφερόμενος δικαιούται να αξιώσει αποζημίωση, σύμφωνα με τα αναφερόμενα στο άρθρο 373 του ν. 4412/2016.

Με την επιφύλαξη των διατάξεων του ν. 4412/2016, για την εκδίκαση των διαφορών του παρόντος άρθρου εφαρμόζονται οι διατάξεις του π.δ. 18/1989.

⁷⁰ Πρβλ. άρθρο 372 παρ. 4 του ν. 4412/2016.

⁷¹ Πρβλ. άρθρο 372 παρ. 6 του ν. 4412/2016.

Η αναθέτουσα αρχή **ματαιώνει ή δύναται να ματαιώσει** εν όλω ή εν μέρει, αιτιολογημένα, τη διαδικασία ανάθεσης, για τους λόγους και υπό τους όρους του **άρθρου 106 του ν. 4412/2016, μετά από γνώμη της αρμόδιας Επιτροπής του Διαγωνισμού**. Επίσης, αν διαπιστωθούν **σφάλματα ή παραλείψεις** σε οποιοδήποτε στάδιο της διαδικασίας ανάθεσης, μπορεί, μετά από γνώμη της ως άνω Επιτροπής, να ακυρώσει μερικώς τη διαδικασία ή να αναμορφώσει ανάλογα το αποτέλεσμά της ή να αποφασίσει την επανάληψή της από το σημείο που εμφιλοχώρησε το σφάλμα ή η παράλειψη.

Ειδικότερα, η αναθέτουσα αρχή ματαιώνει τη διαδικασία σύναψης **όταν αυτή αποβεί άγονη είτε λόγω μη υποβολής προσφοράς είτε λόγω απόρριψης όλων των προσφορών**, καθώς και στην περίπτωση του δευτέρου εδαφίου της παρ. 7 του άρθρου 105, περί κατακύρωσης και σύναψης σύμβασης.

Επίσης μπορεί να ματαιώσει τη διαδικασία: α) λόγω **παράτυπης διεξαγωγής της διαδικασίας** ανάθεσης, εκτός εάν μπορεί να θεραπεύσει το σφάλμα ή την παράλειψη σύμφωνα με την παρ. 3 του άρθρου 106, β) αν οι οικονομικές και τεχνικές **παράμετροι** που σχετίζονται με τη διαδικασία ανάθεσης **άλλαξαν ουσιωδώς** και η εκτέλεση του συμβατικού αντικείμενου δεν ενδιαφέρει πλέον την αναθέτουσα αρχή ή τον φορέα για τον οποίο προορίζεται το υπό ανάθεση αντικείμενο, γ) αν **λόγω ανωτέρας βίας**, δεν είναι δυνατή η κανονική εκτέλεση της σύμβασης, δ) αν η επιλεγείσα προσφορά κριθεί ως μη συμφέρουσα από οικονομική άποψη, ε) στην περίπτωση των παρ. 3 και 4 του άρθρου 97, **περί χρόνου ισχύος προσφορών**, στ) για άλλους επιτακτικούς λόγους δημοσίου συμφέροντος, όπως ιδίως, δημόσιας υγείας ή προστασίας του περιβάλλοντος.

4.1 Εγγύηση καλής εκτέλεσης

Για την υπογραφή της σύμβασης απαιτείται η παροχή **εγγύησης καλής εκτέλεσης**, σύμφωνα με το άρθρο 72 παρ. 4 του ν. 4412/2016, το ύψος της οποίας ανέρχεται σε **ποσοστό 4%** επί της εκτιμώμενης αξίας της σύμβασης, ή του τμήματος αυτής, χωρίς να συμπεριλαμβάνονται τα δικαιώματα προαίρεσης και ο Φ.Π.Α. και η οποία **κατατίθεται μέχρι και την υπογραφή του συμφωνητικού**.

Η εγγύηση καλής εκτέλεσης, προκειμένου να γίνει αποδεκτή, πρέπει να περιλαμβάνει κατ' ελάχιστον τα αναφερόμενα στην παρ. 12 του άρθρου 72 του ν. 4412/2016 στοιχεία, πλην αυτού της περ. η (βλ. την παράγραφο 2.1.5. της παρούσας), και, επιπλέον, τον τίτλο και τον αριθμό της σχετικής σύμβασης, (ΦΠΥ 64/21). Το περιεχόμενό της είναι σύμφωνο με το υπόδειγμα που περιλαμβάνεται στο **Παράρτημα III** της Διακήρυξης και τα οριζόμενα στο άρθρο 72 του ν. 4412/2016.

Η εγγύηση καλής εκτέλεσης της σύμβασης καλύπτει συνολικά και χωρίς διακρίσεις την εφαρμογή όλων των όρων της σύμβασης και κάθε απαίτηση της αναθέτουσας αρχής έναντι του αναδόχου.

Σε περίπτωση τροποποίησης της σύμβασης κατά την παράγραφο 4.5, η οποία συνεπάγεται αύξηση της συμβατικής αξίας, ο ανάδοχος οφείλει να καταθέσει μέχρι την υπογραφή της τροποποιημένης σύμβασης, **συμπληρωματική εγγύηση καλής εκτέλεσης**, το ύψος της οποίας ανέρχεται σε ποσοστό **4% επί του ποσού της αύξησης της αξίας της σύμβασης**.

Οι εγγύηση/εις καλής εκτέλεσης **επιστρέφεται/ονται** στο σύνολό του/ς μετά από την ποσοτική και ποιοτική παραλαβή του συνόλου του αντικειμένου της σύμβασης.

Η εγγύηση καλής εκτέλεσης **καταπίπτει υπέρ της αναθέτουσας αρχής** στην περίπτωση παραβίασης από τον ανάδοχο των όρων της σύμβασης, όπως αυτή ειδικότερα ορίζει.

Σε περίπτωση που στο πρωτόκολλο οριστικής και ποσοτικής παραλαβής αναφέρονται παρατηρήσεις ή υπάρχει εκπρόθεσμη παροχή, η επιστροφή των εγγυήσεων καλής εκτέλεσης και προκαταβολής γίνεται μετά από την αντιμετώπιση, σύμφωνα με όσα προβλέπονται, των παρατηρήσεων και του εκπρόθεσμου. Αν οι υπηρεσίες είναι διαιρετές και η παράδοση γίνεται, σύμφωνα με τη σύμβαση, τμηματικά, οι εγγυήσεις καλής εκτέλεσης και προκαταβολής αποδεσμεύονται σταδιακά, κατά το ποσόν που αναλογεί στην αξία του τμήματος της υπηρεσίας που παραλήφθηκε οριστικά. Για τη σταδιακή αποδέσμευσή τους απαιτείται προηγούμενη γνωμοδότηση του αρμόδιου συλλογικού οργάνου. Εάν στο πρωτόκολλο παραλαβής αναφέρονται παρατηρήσεις ή υπάρχει εκπρόθεσμη παράδοση, η παραπάνω σταδιακή αποδέσμευση γίνεται μετά από την αντιμετώπιση, σύμφωνα με όσα προβλέπονται, των παρατηρήσεων και του εκπρόθεσμου.

Ο χρόνος ισχύος της εγγύησης καλής εκτέλεσης πρέπει να είναι μέχρι αυτή να επιστραφεί στον εκδότη, ή, μέχρις ότου ο εκδότης λάβει έγγραφη δήλωση της Αναθέτουσας Αρχής ότι μπορούν να θεωρήσουν την τράπεζα απαλλαγμένη από κάθε σχετική υποχρέωση.

4.2 Συμβατικό Πλαίσιο – Εφαρμοστέα Νομοθεσία

Κατά την εκτέλεση της σύμβασης εφαρμόζονται οι διατάξεις του ν. 4412/2016, οι όροι της παρούσας διακήρυξης και συμπληρωματικά ο Αστικός Κώδικας.

4.3 Όροι εκτέλεσης της σύμβασης

4.3.1 Κατά την εκτέλεση της σύμβασης ο ανάδοχος τηρεί τις υποχρεώσεις στους τομείς του περιβαλλοντικού, κοινωνικοασφαλιστικού και εργατικού δικαίου, που έχουν θεσπισθεί με το δίκαιο της Ένωσης, το εθνικό δίκαιο, συλλογικές συμβάσεις ή διεθνείς διατάξεις περιβαλλοντικού, κοινωνικοασφαλιστικού και εργατικού δικαίου, οι οποίες απαριθμούνται στο [Παράρτημα Χ του Προσαρτήματος Α'](#).

Η τήρηση των εν λόγω υποχρεώσεων από τον ανάδοχο και τους υπεργολάβους του ελέγχεται και βεβαιώνεται από τα όργανα που επιβλέπουν την εκτέλεση της σύμβασης και τις αρμόδιες δημόσιες αρχές και υπηρεσίες που ενεργούν εντός των ορίων της ευθύνης και της αρμοδιότητάς τους.

4.3.2. Ο ανάδοχος δεσμεύεται ότι :

α) σε όλα τα στάδια που προηγήθηκαν της σύμβασης δεν ενήργησε αθέμιτα, παράνομα ή καταχρηστικά και ότι θα εξακολουθήσει να μην ενεργεί κατ' αυτόν τον τρόπο κατά το στάδιο εκτέλεσης της σύμβασης,
β) ότι θα δηλώσει αμελλητί στην αναθέτουσα αρχή, από τη στιγμή που λάβει γνώση, οποιαδήποτε κατάσταση (ακόμη και ενδεχόμενη) σύγκρουσης συμφερόντων (προσωπικών, οικογενειακών, οικονομικών, πολιτικών ή άλλων κοινών συμφερόντων, συμπεριλαμβανομένων και αντικρουόμενων επαγγελματικών συμφερόντων) μεταξύ των νομίμων ή εξουσιοδοτημένων εκπροσώπων του καθώς και υπαλλήλων ή συνεργατών τους οποίους απασχολεί στην εκτέλεση της σύμβασης (π.χ. με σύμβαση υπεργολαβίας) και μελών του προσωπικού της αναθέτουσας αρχής που εμπλέκονται καθ' οιονδήποτε τρόπο στη διαδικασία εκτέλεσης της σύμβασης ή/και μπορούν να επηρεάσουν την έκβαση και τις αποφάσεις της αναθέτουσας αρχής περί την εκτέλεσή της, οποτεδήποτε και εάν η κατάσταση αυτή προκύψει κατά τη διάρκεια εκτέλεσης της σύμβασης⁷².

Οι υποχρεώσεις και οι απαγορεύσεις της ρήτρας αυτής ισχύουν, αν ο ανάδοχος είναι ένωση, για όλα τα μέλη της ένωσης, καθώς και για τους υπεργολάβους που χρησιμοποιεί.

Στο συμφωνητικό περιλαμβάνεται σχετική δεσμευτική δήλωση τόσο του αναδόχου όσο και των υπεργολάβων του.

4.4 Υπεργολαβία

4.4.1. Ο Ανάδοχος δεν απαλλάσσεται από τις συμβατικές του υποχρεώσεις και ευθύνες λόγω ανάθεσης της εκτέλεσης τμήματος/τμημάτων της σύμβασης σε υπεργολάβους. Η τήρηση των υποχρεώσεων της παρ. 2 του άρθρου 18 του ν. 4412/2016 από υπεργολάβους δεν αίρει την ευθύνη του κυρίου αναδόχου.

⁷² Πρβλ άρθρο 24 του ν. 4412/2016

4.4.2. Κατά την υπογραφή της σύμβασης ο κύριος ανάδοχος υποχρεούται να αναφέρει στην αναθέτουσα αρχή το όνομα, τα στοιχεία επικοινωνίας και τους νόμιμους εκπροσώπους των υπεργολάβων του, οι οποίοι συμμετέχουν στην εκτέλεση αυτής, εφόσον είναι γνωστά τη συγκεκριμένη χρονική στιγμή. Επιπλέον, υποχρεούται να γνωστοποιεί στην αναθέτουσα αρχή κάθε αλλαγή των πληροφοριών αυτών, κατά τη διάρκεια της σύμβασης, καθώς και τις απαιτούμενες πληροφορίες σχετικά με κάθε νέο υπεργολάβο, τον οποίο ο κύριος ανάδοχος χρησιμοποιεί εν συνεχεία στην εν λόγω σύμβαση, προσκομίζοντας τα σχετικά συμφωνητικά/δηλώσεις συνεργασίας⁷³. Σε περίπτωση διακοπής της συνεργασίας του Αναδόχου με υπεργολάβο/ υπεργολάβους της σύμβασης, αυτός υποχρεούται σε άμεση γνωστοποίηση της διακοπής αυτής στην Αναθέτουσα Αρχή, οφείλει δε να διασφαλίσει την ομαλή εκτέλεση του τμήματος/ των τμημάτων της σύμβασης είτε από τον ίδιο, είτε από νέο υπεργολάβο τον οποίο θα γνωστοποιήσει στην αναθέτουσα αρχή κατά την ως άνω διαδικασία.

4.4.3. Η αναθέτουσα αρχή επαληθεύει τη συνδρομή των λόγων αποκλεισμού για τους υπεργολάβους, όπως αυτοί περιγράφονται στην παράγραφο 2.2.3. και με τα αποδεικτικά μέσα της παραγράφου 2.2.9.2 της παρούσας, εφόσον το(α) τμήμα(τα) της σύμβασης, το(α) οποίο(α) ο ανάδοχος προτίθεται να αναθέσει υπό μορφή υπεργολαβίας σε τρίτους, υπερβαίνουν σωρευτικά το ποσοστό του τριάντα τοις εκατό (30%) της συνολικής αξίας της σύμβασης. Επιπλέον, προκειμένου να μην αθετούνται οι υποχρεώσεις της παρ. 2 του άρθρου 18 του ν. 4412/2016, δύναται να επαληθεύσει τους ως άνω λόγους και για τμήμα ή τμήματα της σύμβασης που υπολείπονται του ως άνω ποσοστού.

Όταν από την ως άνω επαλήθευση προκύπτει ότι συντρέχουν λόγοι αποκλεισμού απαιτεί ή δύναται να απαιτήσει την αντικατάστασή του, κατά τα ειδικότερα αναφερόμενα στις παρ. 5 και 6 του άρθρου 131 του ν. 4412/2016.

4.5 Τροποποίηση σύμβασης κατά τη διάρκειά της⁷⁴

Η σύμβαση μπορεί να τροποποιείται κατά τη διάρκειά της, χωρίς να απαιτείται νέα διαδικασία σύναψης σύμβασης, μόνο σύμφωνα με τους όρους και τις προϋποθέσεις του άρθρου 132 του ν. 4412/2016 και κατόπιν γνωμοδότησης του αρμοδίου οργάνου της αναθέτουσας αρχής.

Μετά τη λύση της σύμβασης λόγω της έκπτωσης του αναδόχου, σύμφωνα με το άρθρο 203 του ν. 4412/2016 και την παράγραφο 5.2. της παρούσας⁷⁵, όπως και σε περίπτωση καταγγελίας για όλους λόγους της παραγράφου 4.6, πλην αυτού της περ. (α), **η αναθέτουσα αρχή δύναται να προσκαλέσει τον επόμενο, κατά σειρά κατάταξης οικονομικό φορέα που συμμετέχει στην παρούσα διαδικασία ανάθεσης της συγκεκριμένης σύμβασης και να του προτείνει να αναλάβει το ανεκτέλεστο αντικείμενο της σύμβασης, με τους ίδιους όρους και προϋποθέσεις και σε τίμημα που δεν θα υπερβαίνει την προσφορά που αυτός είχε υποβάλει (ρήτρα υποκατάστασης)⁷⁶.**

⁷³ Πρβλ παρ. 2 του άρθρου 78 του ν. 4412/2016

⁷⁴ Πρβλ. άρθρο 132, Ν.4412/16

⁷⁵ Βλ. ιδίως την περ. γ της παρ.4 του άρθρου 203 του ν. 4412/2016

⁷⁶ Άρθρο 132, παρ. 1δ), περ. αα του ν. 4412/2016. Πρβλ., επίσης, Κατευθυντήρια Οδηγία 22 της Αρχής με τίτλο «Τροποποίηση συμβάσεων κατά τη διάρκειά τους», Κεφάλαιο ΙΙΙ.Δ. σημείο Ι, σελ. 17 (ΑΔΑ: 7ΜΥΤΟΞΤΒ-ΖΓΖ).

Η σύμβαση συνάπτεται εφόσον εντός της τεθείσας προθεσμίας περιέλθει στην αναθέτουσα αρχή έγγραφη και ανεπιφύλακτη αποδοχή της. Η άπρακτη πάροδος της προθεσμίας θεωρείται ως απόρριψη της πρότασης. Αν αυτός δεν δεχθεί την πρόταση σύναψης σύμβασης, η αναθέτουσα αρχή προσκαλεί τον επόμενο υποψήφιο κατά σειρά κατάταξης, ακολουθώντας κατά τα λοιπά την ίδια διαδικασία.

4.6 Δικαίωμα μονομερούς λύσης της σύμβασης

4.6.1. Η αναθέτουσα αρχή μπορεί, με τις προϋποθέσεις που ορίζουν οι κείμενες διατάξεις, να καταγγείλει τη σύμβαση κατά τη διάρκεια της εκτέλεσής της, εφόσον:

α) η σύμβαση υποστεί ουσιώδη τροποποίηση, κατά την έννοια της παρ. 4 του άρθρου 132 του ν. 4412/2016, που θα απαιτούσε νέα διαδικασία σύναψης σύμβασης.

β) ο ανάδοχος, κατά το χρόνο της ανάθεσης της σύμβασης, τελούσε σε μια από τις καταστάσεις που αναφέρονται στην παράγραφο 2.2.3.1 και, ως εκ τούτου, θα έπρεπε να έχει αποκλειστεί από τη διαδικασία σύναψης της σύμβασης,

γ) η σύμβαση δεν έπρεπε να ανατεθεί στον ανάδοχο λόγω σοβαρής παραβίασης των υποχρεώσεων που υπέχει από τις Συνθήκες και την Οδηγία 2014/24/ΕΕ, η οποία έχει αναγνωριστεί με απόφαση του Δικαστηρίου της Ένωσης στο πλαίσιο διαδικασίας δυνάμει του άρθρου 258 της ΣΛΕΕ.

δ) ο ανάδοχος καταδικαστεί αμετάκλητα, κατά τη διάρκεια εκτέλεσης της σύμβασης, για ένα από τα αδικήματα που αναφέρονται στην παρ. 2.2.3.1 της παρούσας,

ε) ο ανάδοχος πτωχεύσει ή υπαχθεί σε διαδικασία ειδικής εκκαθάρισης ή τεθεί υπό αναγκαστική διαχείριση από εκκαθαριστή ή από το δικαστήριο ή υπαχθεί σε διαδικασία πτωχευτικού συμβιβασμού ή αναστείλει τις επιχειρηματικές του δραστηριότητες ή υπαχθεί σε διαδικασία εξυγίανσης και δεν τηρεί τους όρους αυτής ή εάν βρεθεί σε οποιαδήποτε ανάλογη κατάσταση, προκύπτουσα από παρόμοια διαδικασία, προβλεπόμενη σε εθνικές διατάξεις νόμου.

Η αναθέτουσα αρχή μπορεί να μην καταγγείλει τη σύμβαση, υπό την προϋπόθεση ότι ο ανάδοχος ο οποίος θα βρεθεί σε μία εκ των καταστάσεων που αναφέρονται στην περίπτωση αυτή αποδεικνύει ότι είναι σε θέση να εκτελέσει τη σύμβαση, λαμβάνοντας υπόψη τις ισχύουσες διατάξεις και τα μέτρα για τη συνέχιση της επιχειρηματικής του λειτουργίας.

στ) ο ανάδοχος παραβεί αποδεδειγμένα τις υποχρεώσεις του που απορρέουν από την δέσμευση ακεραιότητας της παρ. 4.3.2. της παρούσας.

5.1 Τρόπος πληρωμής

5.1.1. Η πληρωμή του Αναδόχου θα γίνεται από τις Οικονομικές Υπηρεσίες της Κεντρικής Υπηρεσίας του e-Ε.Φ.Κ.Α., σε ευρώ, με την προσκόμιση των νόμιμων παραστατικών και δικαιολογητικών που προβλέπονται από τις διατάξεις του άρθρου 200 παρ. 5 του ν. 4412/2016, καθώς και κάθε άλλου δικαιολογητικού που τυχόν ήθελε ζητηθεί από τις αρμόδιες υπηρεσίες που διενεργούν τον έλεγχο και την πληρωμή.

Η πληρωμή του αναδόχου θα πραγματοποιηθεί ως εξής:

- Χορήγηση του 100% του τιμήματος που αφορά στη Μελέτη Εφαρμογής, με τον αναλογούντα στη συνολική της αξία Φ.Π.Α., μετά την ολοκλήρωση της αντίστοιχης 1ης Φάσης Παραλαβής.
- Χορήγηση του 100% του τιμήματος που αφορά στο σύνολο των εφ' άπαξ δαπανών σύνδεσης του συνόλου των σημείων εγκατάστασης, με τον αναλογούντα στη συνολική τους αξία Φ.Π.Α., μετά την έναρξη της παραγωγικής λειτουργίας του συνόλου των σημείων εγκατάστασης και την ολοκλήρωση της αντίστοιχης 2ης Φάσης Παραλαβής.
- Η καταβολή των μηνιαίων μισθωμάτων για την παροχή των υπηρεσιών ομαλής παραγωγικής λειτουργίας θα γίνεται απολογιστικά, ανά εξάμηνο, μετά την πιστοποίηση καλής λειτουργίας των υπηρεσιών για το προηγούμενο εξάμηνο, από επιτροπή που θα συγκροτηθεί ειδικά για το σκοπό αυτό.

Το/α τιμολόγιο/α θα εκδίδονται στα εξής στοιχεία:

ΕΠΩΝΥΜΙΑ: e-Ε.Φ.Κ.Α. – ΗΛΕΚΤΡΟΝΙΚΟΣ ΕΘΝΙΚΟΣ ΦΟΡΕΑΣ ΚΟΙΝΩΝΙΚΗΣ ΑΣΦΑΛΙΣΗΣ ΕΠΑΓΓΕΛΜΑ:
ΑΣΦΑΛΙΣΤΙΚΟΣ ΟΡΓΑΝΙΣΜΟΣ - Ν.Π.Δ.Δ.

ΔΙΕΥΘΥΝΣΗ: ΑΚΑΔΗΜΙΑΣ 22, 106 71 ΑΘΗΝΑ

Α.Φ.Μ.: 997072577

Δ.Ο.Υ. : Δ' ΑΘΗΝΩΝ

Ο Ανάδοχος υποχρεούται να αποστέλλει τα τιμολόγια τόσο σε ηλεκτρονική μορφή, στην ηλεκτρονική διεύθυνση: mraouzaίου@efka.gov.gr, tm.diagon.ipiresion@efka.gov.gr, όσο και σε έντυπη μορφή στην ταχυδρομική διεύθυνση: Ακαδημίας 22, τκ 106 71 Αθήνα, Ισόγειο, Γρ. Αυτοτελούς Τμήματος Γενικού Πρωτοκόλλου, στα οποία θα αναγράφονται πέραν των ως άνω στοιχείων του Φορέα και τα στοιχεία της Σύμβασης (αριθμός φακέλου/σύμβασης ΦΠΥ 94/22 και χρονικό διάστημα παρεχόμενων υπηρεσιών).

5.1.2. Τον Ανάδοχο βαρύνουν οι υπέρ τρίτων κρατήσεις, ως και κάθε άλλη επιβάρυνση, σύμφωνα με την κείμενη νομοθεσία, μη συμ/νου Φ.Π.Α., για την παροχή της υπηρεσίας στον τόπο και με τον τρόπο που προβλέπεται στα έγγραφα της σύμβασης. Ιδίως βαρύνεται με τις ακόλουθες κρατήσεις:

α) Κράτηση **0,10%** υπέρ της **Ενιαίας Αρχής Δημοσίων Συμβάσεων** (Ν.4912/2022, ΦΕΚ Α 59/17-03-2022) η οποία υπολογίζεται επί της αξίας κάθε πληρωμής προ φόρων και κρατήσεων της αρχικής, καθώς και κάθε συμπληρωματικής ή τροποποιητικής σύμβασης. Το ποσό της κράτησης παρακρατείται από την αναθέτουσα

αρχή στο όνομα και για λογαριασμό της Ενιαίας Αρχής Δημοσίων Συμβάσεων (Ε.Α.ΔΗ.ΣΥ.) και κατατίθεται σε ειδικό τραπεζικό λογαριασμό.

β) Κράτηση ύψους **0,02%** υπέρ της ανάπτυξης και συντήρησης του ΟΠΣ ΕΣΗΔΗΣ, η οποία υπολογίζεται επί της αξίας, εκτός ΦΠΑ, της αρχικής, καθώς και κάθε συμπληρωματικής σύμβασης. Το ποσό αυτό παρακρατείται σε κάθε πληρωμή από την αναθέτουσα αρχή στο όνομα και για λογαριασμό του Υπουργείου Ψηφιακής Διακυβέρνησης, σύμφωνα με την παρ.6 του άρθρου 36 του ν.4412/2016.

Οι υπέρ τρίτων κρατήσεις υπόκεινται στο εκάστοτε ισχύον αναλογικό τέλος χαρτοσήμου 3% και επ'αυτού εισφορά υπέρ ΟΓΑ 20% .

Με κάθε πληρωμή θα γίνεται η προβλεπόμενη από την κείμενη νομοθεσία παρακράτηση φόρου εισοδήματος

5.2 Κήρυξη οικονομικού φορέα εκπτώτου - Κυρώσεις

5.2.1. Ο ανάδοχος, με την επιφύλαξη της συνδρομής λόγων ανωτέρας βίας, **στους οποίους δεν περιλαμβάνονται οι συνέπειες της πανδημίας του κορωνοϊού COVID-19** διότι δεν συνιστούν απρόβλεπτα περιστατικά στα πλαίσια της παρούσας σύμβασης, κηρύσσεται υποχρεωτικά έκπτωτος⁷⁷ από τη σύμβαση και από κάθε δικαίωμα που απορρέει από αυτήν:

α) στην περίπτωση της παρ. 7 του άρθρου 105 περί κατακύρωσης και σύναψης σύμβασης,

β) στην περίπτωση που δεν εκπληρώσει τις υποχρεώσεις του που απορρέουν από τη σύμβαση ή/και δεν συμμορφωθεί με τις σχετικές γραπτές εντολές της υπηρεσίας, που είναι σύμφωνες με τη σύμβαση ή τις κείμενες διατάξεις, εντός του συμφωνημένου χρόνου εκτέλεσης της σύμβασης,

γ) εφόσον δεν παράσχει τις υπηρεσίες ή δεν υποβάλει τα παραδοτέα ή δεν προβεί στην αντικατάστασή τους μέσα στον συμβατικό χρόνο ή στον χρόνο παράτασης που του δοθεί, σύμφωνα με τα όσα προβλέπονται στο άρθρο 217 περί διάρκειας σύμβασης παροχής υπηρεσίας και **στο ΠΑΡΑΡΤΗΜΑ ΙΙ της παρούσας**, με την επιφύλαξη της επόμενης παραγράφου.

Στην περίπτωση συνδρομής λόγου έκπτωσης του αναδόχου από σύμβαση κατά την ως άνω περίπτωση γ, η αναθέτουσα αρχή κοινοποιεί στον ανάδοχο ειδική όχληση, η οποία μνημονεύει τις διατάξεις του άρθρου 203 του ν. 4412/2016⁷⁸ και περιλαμβάνει συγκεκριμένη περιγραφή των ενεργειών στις οποίες οφείλει να προβεί ο ανάδοχος, προκειμένου να συμμορφωθεί, μέσα σε προθεσμία η οποία θα είναι εύλογη και ανάλογη της διάρκειας της σύμβασης και πάντως όχι μικρότερη των δεκαπέντε (15) ημερών από την κοινοποίηση της ανωτέρω όχλησης.

Αν η προθεσμία που τεθεί με την ειδική όχληση, παρέλθει χωρίς ο ανάδοχος να συμμορφωθεί, **κηρύσσεται έκπτωτος** μέσα σε προθεσμία τριάντα (30) ημερών από την άπρακτη πάροδο της προθεσμίας συμμόρφωσης, με απόφαση της αναθέτουσας αρχής.

⁷⁷Άρθρο 203 του ν. 4412/2016, όπως τροποποιήθηκε με το άρθρο 103 του ν. 4782/2021

Ο ανάδοχος δεν κηρύσσεται έκπτωτος για λόγους που αφορούν σε υπαιτιότητα του φορέα εκτέλεσης της σύμβασης ή αν συντρέχουν λόγοι ανωτέρας βίας.

Στον ανάδοχο, που κηρύσσεται έκπτωτος από τη σύμβαση, επιβάλλονται, με απόφαση του αποφαινόμενου οργάνου, ύστερα από γνωμοδότηση του αρμόδιου οργάνου, το οποίο υποχρεωτικά καλεί τον ενδιαφερόμενο προς παροχή εξηγήσεων, αθροιστικά οι παρακάτω κυρώσεις:

- α) ολική κατάπτωση της εγγύησης συμμετοχής ή καλής εκτέλεσης της σύμβασης κατά περίπτωση,
- β) είσπραξη εντόκως της προκαταβολής που χορηγήθηκε στον έκπτωτο... - **ΔΕΝ ΙΣΧΥΕΙ ΣΤΗΝ ΠΑΡΟΥΣΑ.**

Επιπλέον, σε βάρος του αναδόχου μπορεί να επιβληθεί και προσωρινός αποκλεισμός του από το σύνολο των συμβάσεων προμηθειών ή υπηρεσιών των φορέων που εμπίπτουν στις διατάξεις του ν. 4412/2016, κατά τα ειδικότερα προβλεπόμενα στο άρθρο 74, περί αποκλεισμού οικονομικού φορέα από δημόσιες συμβάσεις.

5.2.2. Αν οι υπηρεσίες παρασχεθούν από υπαιτιότητα του αναδόχου μετά τη λήξη της διάρκειας της σύμβασης και μέχρι λήξης του χρόνου της παράτασης που χορηγήθηκε, επιβάλλονται εις βάρος του ποινικές ρήτρες, με αιτιολογημένη απόφαση της αναθέτουσας αρχής.

Οι ποινικές ρήτρες υπολογίζονται ως εξής:

α) για καθυστέρηση που περιορίζεται σε χρονικό διάστημα που δεν υπερβαίνει το 50% της προβλεπόμενης συνολικής διάρκειας της σύμβασης ή σε περίπτωση τμηματικών/ενδιαμέσων προθεσμιών της αντίστοιχης προθεσμίας επιβάλλεται ποινική ρήτρα 2,5% επί της συμβατικής αξίας χωρίς ΦΠΑ των υπηρεσιών που παρασχέθηκαν εκπρόθεσμα,

β) για καθυστέρηση που υπερβαίνει το 50% επιβάλλεται ποινική ρήτρα 5% χωρίς ΦΠΑ επί της συμβατικής αξίας των υπηρεσιών που παρασχέθηκαν εκπρόθεσμα,

γ) οι ποινικές ρήτρες για υπέρβαση των τμηματικών προθεσμιών είναι ανεξάρτητες από τις επιβαλλόμενες για υπέρβαση της συνολικής διάρκειας της σύμβασης και δύνανται να ανακαλούνται με αιτιολογημένη απόφαση της αναθέτουσας αρχής, αν οι υπηρεσίες που αφορούν στις ως άνω τμηματικές προθεσμίες παρασχεθούν μέσα στη συνολική της διάρκεια και τις εγκεκριμένες παρατάσεις αυτής και με την προϋπόθεση ότι το σύνολο της σύμβασης έχει εκτελεστεί πλήρως.

δ) Λοιπές ποινικές ρήτρες για πλημμελή εκτέλεση της σύμβασης αναφέρονται αναλυτικά στο ΠΑΡΑΡΤΗΜΑ II της Διακήρυξης.

Το ποσό των ποινικών ρητρών αφαιρείται/συμψηφίζεται από/με την αμοιβή του αναδόχου.

Η επιβολή ποινικών ρητρών δεν στερεί από την αναθέτουσα αρχή ο δικαίωμα να κηρύξει τον ανάδοχο έκπτωτο.

5.3 Διοικητικές προσφυγές κατά τη διαδικασία εκτέλεσης της Σύμβασης

Ο ανάδοχος μπορεί κατά των αποφάσεων που επιβάλλουν σε βάρος του κυρώσεις, δυνάμει των όρων του άρθρου 5.2 (Κήρυξη οικονομικού φορέα εκπτώτου – Κυρώσεις), καθώς και κατ'εφαρμογή των συμβατικών όρων να ασκήσει προσφυγή για λόγους νομιμότητας και ουσίας ενώπιον της αναθέτουσας αρχής ή του φορέα που εκτελεί-διοικεί τη σύμβαση, μέσα σε ανατρεπτική προθεσμία τριάντα (30) ημερών από την ημερομηνία της κοινοποίησης ή της πλήρους γνώσης της σχετικής απόφασης.

Η εμπρόθεσμη άσκηση της προσφυγής αναστέλλει τις επιβαλλόμενες κυρώσεις.

Επί της προσφυγής, αποφασίζει το αρμοδίως αποφαινόμενο όργανο, ύστερα από γνωμοδότηση του προβλεπόμενου στην περίπτωση δ της παρ.11 του αρ.221 του Ν.4412/16, οργάνου, εντός προθεσμίας τριάντα (30) ημερών από την άσκησή της, άλλως θεωρείται ως σιωπηρώς απορριφθείσα.

Κατά της απόφασης αυτής δεν χωρεί η άσκηση άλλης οποιασδήποτε φύσης διοικητικής προσφυγής. Αν κατά της απόφασης που επιβάλλει κυρώσεις δεν ασκηθεί εμπρόθεσμα η προσφυγή ή αν απορριφθεί αυτή από το αποφαινόμενο αρμοδίως όργανο, η απόφαση καθίσταται οριστική.

Αν ασκηθεί εμπρόθεσμα προσφυγή, αναστέλλονται οι συνέπειες της απόφασης μέχρι αυτή να οριστικοποιηθεί.

5.4 Δικαστική επίλυση διαφορών

Κάθε διαφορά μεταξύ των συμβαλλόμενων μερών που προκύπτει από τις συμβάσεις που συνάπτονται στο πλαίσιο της παρούσας διακήρυξης, επιλύεται με την άσκηση προσφυγής ή αγωγής στο Διοικητικό Εφετείο της Περιφέρειας, στην οποία εκτελείται εκάστη σύμβαση, κατά τα ειδικότερα οριζόμενα στις παρ. 1 έως και 6 του άρθρου 205Α του ν. 4412/2016⁷⁹.

Πριν από την άσκηση της προσφυγής στο Διοικητικό Εφετείο προηγείται υποχρεωτικά η τήρηση της ενδικοφανούς διαδικασίας που προβλέπεται στο άρθρο 205 του ν. 4412/2016 και την παράγραφο 5.3 της παρούσας, διαφορετικά η προσφυγή απορρίπτεται ως απαράδεκτη.

Αν ο ανάδοχος της σύμβασης είναι κοινοπραξία, η προσφυγή ασκείται είτε από την ίδια είτε από όλα τα μέλη της.

Δεν απαιτείται η τήρηση ενδικοφανούς διαδικασίας αν ασκείται από τον ενδιαφερόμενο αγωγή, στο δικόγραφο της οποίας δεν σωρεύεται αίτημα ακύρωσης ή τροποποίησης διοικητικής πράξης ή παράλειψης.

⁷⁹Άρθρο 205Α του ν. 4412/2016.

6.1 Παρακολούθηση της σύμβασης

6.1.1. Η παρακολούθηση της εκτέλεσης της σύμβασης/παρεχόμενων υπηρεσιών (τόσο κατά τη φάση του σχεδιασμού όσο και κατά την διαδικασία της παραγωγικής λειτουργίας) και η διοίκηση αυτής, θα γίνεται από το Τμήμα Διαχείρισης Δικτυακών Υποδομών της Διεύθυνσης Υποδομών Πληροφορικής και Επικοινωνιών της Γενικής Διεύθυνσης Πληροφορικής και Επικοινωνιών του e-ΕΦΚΑ, το οποίο και θα εισηγείται στο αρμόδιο αποφαινόμενο όργανο για όλα τα ζητήματα που αφορούν στην προσήκουσα εκτέλεση όλων των όρων της σύμβασης και στην εκπλήρωση των υποχρεώσεων του αναδόχου, στη λήψη των επιβεβλημένων μέτρων λόγω μη τήρησης των ως άνω όρων και ιδίως για ζητήματα που αφορούν σε τροποποίηση του αντικειμένου και παράταση της διάρκειας της σύμβασης, υπό τους όρους του άρθρου 132 του ν.4412/16.

6.2 Διάρκεια σύμβασης

6.2.1. Η διάρκεια της σύμβασης θα είναι διάρκειας δεκατεσσάρων (14) μηνών, [παραγωγικής λειτουργίας δώδεκα (12) μηνών], αρχής γενομένης από την ημερομηνία οριστικοποίησης της απόφασης ανάθεσης, με μονομερές δικαίωμα του e-ΕΦΚΑ για προαίρεση παράτασης του συνόλου ή μέρους των υπηρεσιών για άλλο ένα (1) έτος - 12 μήνες παραγωγικής λειτουργίας, μετά από απόφαση του Διοικητικού Συμβουλίου του e-ΕΦΚΑ.

6.2.2 Η συνολική διάρκεια της σύμβασης μπορεί να παρατείνεται μετά από αιτιολογημένη απόφαση της αναθέτουσας αρχής μέχρι το 50% αυτής ύστερα από σχετικό αίτημα του αναδόχου που υποβάλλεται πριν από τη λήξη της διάρκειάς της, σε αντικειμενικά δικαιολογημένες περιπτώσεις που δεν οφείλονται σε υπαιτιότητα του αναδόχου. Αν λήξει η συνολική διάρκεια της σύμβασης, χωρίς να υποβληθεί εγκαίρως αίτημα παράτασης ή, αν λήξει η παραταθείσα, κατά τα ανωτέρω, διάρκεια, χωρίς να υποβληθούν στην αναθέτουσα αρχή τα παραδοτέα της σύμβασης, ο ανάδοχος κηρύσσεται έκπτωτος. Αν οι υπηρεσίες παρασχεθούν από υπαιτιότητα του αναδόχου μετά τη λήξη της διάρκειας της σύμβασης, και μέχρι λήξης του χρόνου της παράτασης που χορηγήθηκε επιβάλλονται εις βάρος του ποινικές ρήτρες, σύμφωνα με το άρθρο 218 του ν. 4412/2016 και το άρθρο 5.2.2 της παρούσας.

6.3 Παραλαβή του αντικειμένου της σύμβασης

6.3.1. Η παραλαβή των παρεχόμενων υπηρεσιών θα γίνεται από την αρμόδια **Επιτροπή Παραλαβής (ΕΠΕ)** που θα συγκροτηθεί, σύμφωνα με την παρ.3 και την περ.δ της παραγράφου 11 του άρθρου 221 του Ν.4412/2016 κατά τα αναλυτικώς αναφερόμενα στο Παράρτημα II της παρούσας.

Η εν λόγω Επιτροπή θα αναλάβει τον έλεγχο της ποιότητας και την παραλαβή των Παραδοτέων και θα αποτελείται από υπαλλήλους της Γενικής Διεύθυνσης Πληροφορικής και Επικοινωνιών του e-ΕΦΚΑ και της Διεύθυνσης Πληροφορικής του ΕΟΠΥΥ.

6.3.2 Κατά τη διαδικασία παραλαβής διενεργείται ο απαιτούμενος έλεγχος, σύμφωνα με τα οριζόμενα στη σύμβαση, μπορεί δε να καλείται να παραστεί και ο ανάδοχος. Μετά την ολοκλήρωση της διαδικασίας, η

επιτροπή παραλαβής: α) είτε παραλαμβάνει τις σχετικές υπηρεσίες ή παραδοτέα, εφόσον καλύπτονται οι απαιτήσεις της σύμβασης χωρίς έγκριση ή απόφαση του αποφαινομένου οργάνου, β) είτε εισηγείται για την παραλαβή με παρατηρήσεις ή την απόρριψη των παρεχομένων υπηρεσιών ή παραδοτέων, σύμφωνα με τις παραγράφους 3 και 4. Τα ανωτέρω εφαρμόζονται και σε τμηματικές παραλαβές.

6.3.3 Αν η επιτροπή παραλαβής κρίνει ότι οι παρεχόμενες υπηρεσίες ή τα παραδοτέα δεν ανταποκρίνονται πλήρως στους όρους της σύμβασης, συντάσσεται πρωτόκολλο προσωρινής παραλαβής, που αναφέρει τις παρεκκλίσεις που διαπιστώθηκαν από τους όρους της σύμβασης και γνωμοδοτεί αν οι αναφερόμενες παρεκκλίσεις επηρεάζουν την καταλληλότητα των παρεχομένων υπηρεσιών ή παραδοτέων και συνεπώς αν μπορούν οι τελευταίες να καλύψουν τις σχετικές ανάγκες.

6.3.4 Για την εφαρμογή της προηγούμενης παραγράφου ορίζονται τα ακόλουθα:

α) Στην περίπτωση που διαπιστωθεί ότι, δεν επηρεάζεται η καταλληλότητα, με αιτιολογημένη απόφαση του αρμόδιου αποφαινομένου οργάνου, μπορεί να εγκριθεί η παραλαβή των εν λόγω παρεχομένων υπηρεσιών ή παραδοτέων, με έκπτωση επί της συμβατικής αξίας, η οποία θα πρέπει να είναι ανάλογη προς τις διαπιστωθείσες παρεκκλίσεις. Μετά την έκδοση της ως άνω απόφασης, η επιτροπή παραλαβής υποχρεούται να προβεί στην οριστική παραλαβή των παρεχομένων υπηρεσιών ή παραδοτέων της σύμβασης και να συντάξει σχετικό πρωτόκολλο οριστικής παραλαβής, σύμφωνα με τα αναφερόμενα στην απόφαση.

β) Αν διαπιστωθεί ότι επηρεάζεται η καταλληλότητα, με αιτιολογημένη απόφαση του αρμόδιου αποφαινομένου οργάνου απορρίπτονται οι παρεχόμενες υπηρεσίες ή τα παραδοτέα, με την επιφύλαξη των οριζόμενων στο άρθρο 220.

6.3.5 Αν παρέλθει χρονικό διάστημα μεγαλύτερο των τριάντα (30) ημερών από την ημερομηνία υποβολής του παραδοτέου από τον οικονομικό φορέα και δεν έχει εκδοθεί πρωτόκολλο παραλαβής της παραγράφου 2 ή πρωτόκολλο με παρατηρήσεις της παραγράφου 3, θεωρείται ότι η παραλαβή έχει συντελεσθεί αυτοδίκαια.

6.3.6 Ανεξάρτητα από την, κατά τα ανωτέρω, αυτοδίκαιη παραλαβή και την πληρωμή του αναδόχου, πραγματοποιούνται οι προβλεπόμενοι από τη σύμβαση έλεγχοι από επιτροπή που συγκροτείται με απόφαση του αρμοδίου αποφαινομένου οργάνου, στην οποία δεν μπορεί να συμμετέχουν ο πρόεδρος και τα μέλη της επιτροπής της παραγράφου 1. Η παραπάνω επιτροπή παραλαβής προβαίνει σε όλες τις διαδικασίες παραλαβής που προβλέπονται από την σύμβαση και συντάσσει τα σχετικά πρωτόκολλα. Οι εγγυητικές επιστολές προκαταβολής και καλής εκτέλεσης δεν επιστρέφονται πριν την ολοκλήρωση όλων των προβλεπομένων από τη σύμβαση ελέγχων και τη σύνταξη των σχετικών πρωτοκόλλων. Οποιαδήποτε ενέργεια που έγινε από την αρχική επιτροπή παραλαβής, δεν λαμβάνεται υπόψη.

6.4 Απόρριψη παραδοτέων - Αντικατάσταση

Σε περίπτωση οριστικής απόρριψης ολόκληρου ή μέρους των παρεχομένων υπηρεσιών, με έκπτωση επί της συμβατικής αξίας, με απόφαση της αναθέτουσας αρχής, μπορεί να εγκρίνεται αντικατάσταση των υπηρεσιών αυτών με άλλα, που να είναι σύμφωνα με τους όρους της σύμβασης, μέσα σε τακτή προθεσμία που ορίζεται

22PROC011583929 2022-11-11

από την απόφαση αυτή. Αν η αντικατάσταση γίνεται μετά τη λήξη της συνολικής διάρκειας της σύμβασης, η προθεσμία που ορίζεται για την αντικατάσταση δεν μπορεί να είναι μεγαλύτερη του 25% της συνολικής διάρκειας της σύμβασης, ο δε ανάδοχος υπόκειται σε ποινικές ρήτρες, σύμφωνα με το άρθρο 218 του ν.4412/16 και την παράγραφο 5.2.2 της παρούσας, λόγω εκπρόθεσμης παράδοσης.

Αν ο ανάδοχος δεν αντικαταστήσει τις υπηρεσίες που απορρίφθηκαν μέσα στην προθεσμία που του τάχθηκε και εφόσον έχει λήξει η συνολική διάρκεια, κηρύσσεται έκπτωτος και υπόκειται στις προβλεπόμενες κυρώσεις.

6.5 Αναπροσαρμογή τιμής

Η τιμή που αφορά στα έγγραφα της σύμβασης για την συγκεκριμένη παροχή υπηρεσιών δεν αναπροσαρμόζεται.

6.6 Λοιποί όροι

Η συμμετοχή στη διαδικασία του διαγωνισμού συνεπάγεται πλήρη και ανεπιφύλακτη αποδοχή των όρων της παρούσας Διακήρυξης και των Παραρτημάτων της.

Ο ΔΙΟΙΚΗΤΗΣ e-Ε.Φ.Κ.Α.

Π. ΔΟΥΦΕΞΗΣ

Σε συνημμένο ηλεκτρονικό αρχείο της διακήρυξης περιλαμβάνονται:

1. Υπόδειγμα του Ευρωπαϊκού Ενιαίου Εγγράφου Συμβάσεων της διακήρυξης σε μορφή αρχείου pdf, το οποίο αποτελεί αναπόσπαστο της μέρος, όπως προβλέπεται στην παρ. 1 και 3 του άρθρου 79 του ν. 4412/2016 όπως έχει τροποποιηθεί με τον νόμο 4497/2017.
2. Το Ευρωπαϊκό Ενιαίο Έγγραφο Συμβάσεων της διακήρυξης, σε μορφή αρχείου .xml, .html, το οποίο θα μπορούν να το χρησιμοποιήσουν οι οικονομικοί φορείς, προκειμένου να συντάξουν τη σχετική απάντηση τους.
3. Επισημαίνεται ότι οι προσφέροντες για το μέρος IV Κριτήρια επιλογής του ΕΕΕΣ συμπληρώνουν μόνο την ενότητα α «Γενική ένδειξη για όλα τα κριτήρια επιλογής»

⁸⁰ Το Ευρωπαϊκό Ενιαίο Έγγραφο Συμβάσεων της παρούσας διακήρυξης σε μορφή αρχείου .xml, θα μπορούν να το χρησιμοποιήσουν οι οικονομικοί φορείς, προκειμένου να συντάξουν τη σχετική απάντηση τους.

1. ΥΦΙΣΤΑΜΕΝΗ ΚΑΤΑΣΤΑΣΗ

Μία από τις βασικές συνιστώσες της υλοποίησης κάθε σύγχρονου Ολοκληρωμένου Πληροφοριακού Συστήματος (ΟΠΣ) είναι η ηλεκτρονική διασύνδεση και επικοινωνία μεταξύ των οργανωτικών μονάδων όπου είναι εγκατεστημένο και λειτουργεί το Πληροφοριακό Σύστημα. Με στόχο να ανταποκριθεί στις απαιτήσεις επικοινωνίας που τίθενται, ο e-ΕΦΚΑ και μέχρι την πλήρη ένταξή του στο Δημόσιο Δίκτυο ΣΥΖΕΥΞΙΣ ΙΙ, χρησιμοποιεί τρία δίκτυα ευρείας ζώνης (WAN):

- Το ΙΚΑΝΕΤ (δίκτυο VPN των πρώην υπηρεσιών του τ. ΙΚΑ-ΕΤΑΜ)
- ΣΥΖΕΥΞΙΣ Ι (δίκτυο των δημοσίων υπηρεσιών)
- Απευθείας πρόσβαση στο ΙΝΤΕΡΝΕΤ (κυρίως στις υπηρεσίες του τ. ΙΚΑ-ΕΤΑΜ)

Αναλυτικότερα και ειδικά σε σχέση με το δίκτυο ΙΚΑΝΕΤ:

Το τ. ΙΚΑ-ΕΤΑΜ είχε προχωρήσει στην υλοποίηση ενός πλήρους τηλεπικοινωνιακού δικτύου ευρείας ζώνης (WAN), το οποίο κάλυπτε τις δικτυακές ανάγκες του τ. ΙΚΑ-ΕΤΑΜ.

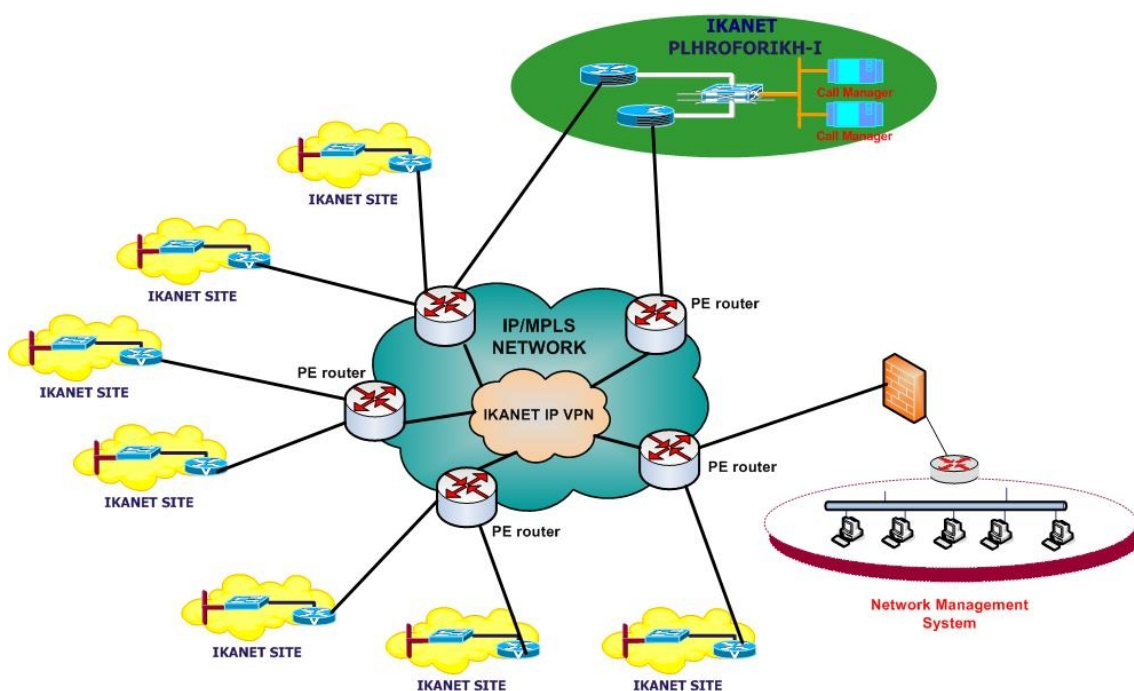

Αρχιτεκτονική Υφιστάμενου Δικτύου ΙΚΑΝΕΤ

Η υλοποίηση του δικτύου πρόσβασης του τ. ΙΚΑ-ΕΤΑΜ είχε επιτευχθεί με την δημιουργία δικτυακής υποδομής στα καταστήματα του τ. ΙΚΑ-ΕΤΑΜ μέσω της εγκατάστασης και διαμόρφωσης δρομολογητών και Ethernet switches, με την διασύνδεσή τους στο δίκτυο κορμού του υπάρχοντος αναδόχου μέσω κυκλωμάτων πρόσβασης κυριότητας του αναδόχου και στη συνέχεια με την οργάνωσή τους στο Ιδεατό Ιδιωτικό Δίκτυο ΙΚΑΝΕΤ.

Πιο αναλυτικά, τα καταστήματα του e-ΕΦΚΑ συνδέονται φυσικά σε δρομολογητές που βρίσκονται στα PoPs του δικτύου κορμού του υπάρχοντος Αναδόχου με κατάλληλες διεπαφές (Ethernet, nxE1, X.21), ανάλογα με το εύρος ζώνης που απαιτείται σε κάθε κατάσταση για την ικανοποιητική εξυπηρέτηση των αναγκών του.

Όπως απεικονίζεται στο ακόλουθο σχήμα, οι δρομολογητές PE πραγματοποιούν την οργάνωση των καταστημάτων σε ένα Ιδεατό Ιδιωτικό Δίκτυο και τη διαχείριση της επικοινωνίας τους, χρησιμοποιώντας την τεχνολογία Multiprotocol Label Switching (MPLS).

Συγκεκριμένα, στους δρομολογητές (PE) για κάθε κατάσταση δημιουργείται ένας ιδεατός πίνακας δρομολόγησης και προώθησης (VPN routing/forwarding instances - VRFs) που καθορίζει τα ιδιαίτερα χαρακτηριστικά του Ιδεατού Ιδιωτικού Δικτύου που ανήκει και συσχετίζεται με μία λογική διεπαφή. Επιπλέον, καθορίζεται το πρωτόκολλο δρομολόγησης της κίνησης μεταξύ του Δικτύου Κορμού και του Δικτύου Πρόσβασης και η επικοινωνία μεταξύ των καταστημάτων που ανήκουν στο IKANET VPN.

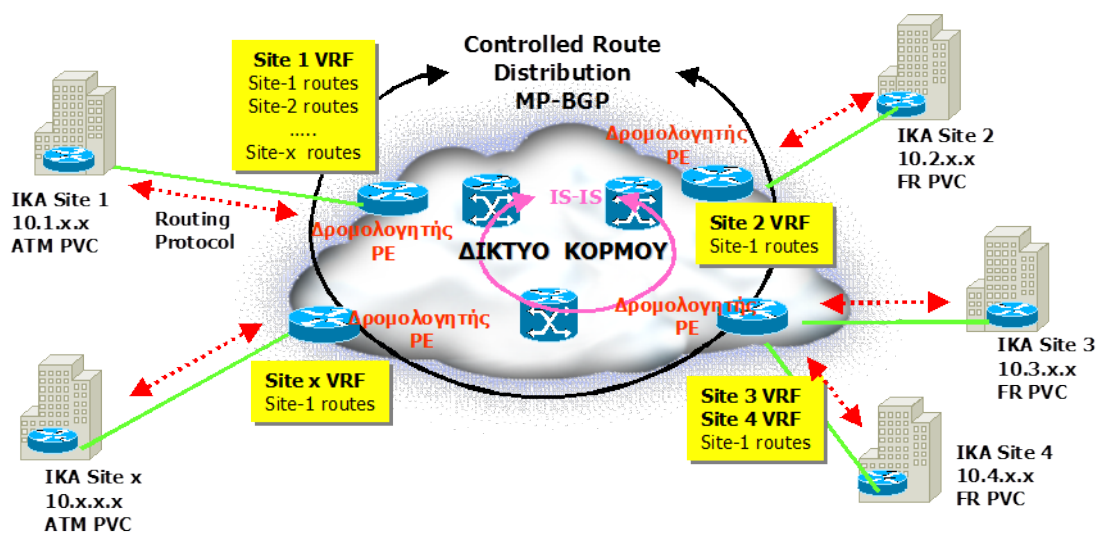

Εικόνα-1 Λογική Διασύνδεση IKANET VPN

Επιπλέον, σε κάθε μονάδα του τ. IKA-ETAM έχει εγκατασταθεί όλος ο αναγκαίος παθητικός εξοπλισμός και υπάρχουν όλες οι αναγκαίες εργασίες υποδομής (καλωδιώσεις, patch panels, UPS κλπ) που δημιουργούν την κατάλληλη υποδομή για την λειτουργία του δικτυακού εξοπλισμού.

Κυκλώματα διασύνδεσης

Ο εξοπλισμός και οι τεχνολογίες κυκλωμάτων πρόσβασης που έχουν επιλεγεί για την υλοποίηση του ακραίου δικτύου του IKANET είναι τελευταίας τεχνολογίας. Πιο συγκεκριμένα στο δίκτυο πρόσβασης έχει γίνει χρήση των παρακάτω τεχνολογιών κυκλωμάτων πρόσβασης κυριότητας του υπάρχοντος αναδόχου:

- Σταθερή ασύρματη πρόσβαση.
- ADSL
- SHDSL

- Ψηφιακού δικτύου HellasCom του ΟΤΕ
- Οπτική ίνα για την διασύνδεση του κεντρικού σημείου της ΠΛΗΡΟΦΟΡΙΚΗΣ-(1), καθώς και 2 Στρατηγικών Σημείων του e-ΕΦΚΑ (ΠΛΗΡΟΦΟΡΙΚΗ-2, ΕΚΠΑΙΔΕΥΤΙΚΟ ΚΕΝΤΡΟ)
- ISDN δίκτυο του ΟΤΕ έτσι ώστε να εξασφαλίζεται η απρόσκοπτη συνέχιση της μετάδοσης της πληροφορίας μέσω του εν λόγω δικτύου σε περίπτωση που για οποιοδήποτε λόγω η πληροφορία δεν μπορεί να διαδοεί μέσω του σταθερού κυκλώματος διασύνδεσης.

Οι χωρητικότητες όλων των κυκλωμάτων είχαν υπολογιστεί έτσι ώστε να εξυπηρετήσουν την παρούσα μέση μέγιστη κίνηση των **4,57 Kbps/ χρήστη**. Όλη η κίνηση της εφαρμογής του ΟΠΣ-ΙΚΑ είναι από/προς τις μονάδες του προς/από το κεντρικό σημείο ΠΛΗΡΟΦΟΡΙΚΗ-1.

Έχει εξασφαλιστεί ο βαθμός χρησιμοποίησης κάθε γραμμής να είναι μικρότερος του 50% της χωρητικότητάς της, έτσι ώστε να μην παρατηρείται συμφόρηση στο κύκλωμα πρόσβασης και άρα παραβίαση του SLA.

Για την υλοποίηση του **back-up δικτύου**, σε κάθε κατάσταση έχει γίνει εγκατάσταση συνδέσεων ISDN (BRI ή PRI) ή DSL (κυριότητας του υπάρχοντος Αναδόχου) ή άλλης τεχνολογίας, ανάλογα με τις ανάγκες επικοινωνίας κάθε καταστήματος, οι οποίες σε κάθε περίπτωση εξυπηρετούν **τουλάχιστον το 70% της χωρητικότητας των μόνιμων συνδέσεων**. Στο κεντρικό κατάστημα της Πληροφορικής-1 έχει γίνει εγκατάσταση κατάλληλων εφεδρικών συνδέσεων, οι οποίες καταλήγουν σε δρομολογητές CISCO και συγκεντρώνουν την κίνηση από τα υπόλοιπα Υποκαταστήματα του e-ΕΦΚΑ.

Για την υλοποίηση του δικτύου φωνής στα δεκατρία (13) κτίρια του τ. ΙΚΑ-ΕΤΑΜ, έχουν εγκατασταθεί οι κατάλληλες κάρτες στα τηλεφωνικά τους κέντρα, έχει γίνει ο προγραμματισμός τους σύμφωνα με συγκεκριμένο DIAL PLAN, έχει γίνει η σύνδεση με τους δρομολογητές του ΙΚΑΝΕΤ των αντίστοιχων κτιρίων και λειτουργεί έτσι το δίκτυο φωνής μεταξύ των δεκατριών (13) κτιρίων του e-ΕΦΚΑ. Επιπλέον, έχουν εγκατασταθεί 400 ip phones της εταιρείας cisco στα δεκατρία (13) κτίρια και επικοινωνούν με μία εγκατεστημένη συστοιχία call manager της Cisco, λειτουργώντας έτσι στα τηλέφωνα αυτά, πλήρης ip τηλεφωνία.

Λαμβάνοντας υπ' όψη :

- Την υφιστάμενη δικτυακή υποδομή όλων των Φορέων Κοινωνικής Ασφάλισης που εντάχθηκαν στον e-ΕΦΚΑ, η οποία κατά βάση στηρίζεται στα WAN τεχνολογίας VPN δίκτυα ΙΚΑΝΕΤ & ΣΥΖΕΥΞΙΣ Ι,
- Το γεγονός ότι το υφιστάμενο δίκτυο των Ελληνικών Δημοσίων Υπηρεσιών «ΣΥΖΕΥΞΙΣ Ι», δεν μπορεί να καλύψει τις δικτυακές ανάγκες των περίπου 206 κτιρίων του δικτύου ΙΚΑΝΕΤ ούτε σε επίπεδο wan αλλά ούτε και σε επίπεδο lan,
- Την υπογραφείσα Σύμβαση Παροχής Υπηρεσιών (ΦΠΥ 33/12) μεταξύ Ε.Φ.Κ.Α. (πρώην ΙΚΑ-ΕΤΑΜ), Ε.Ο.Π.Υ.Υ. και ΟΤΕ Α.Ε., με τίτλο έργου: «Παροχή στο ΙΚΑ-ΕΤΑΜ Τηλεπικοινωνιακών Υπηρεσιών Συμφωνημένου Επιπέδου (S.L.A.) Μετάδοσης Δεδομένων, Φωνής και Εικόνας

22PROC011583929 2022-11-11

Μέσω Ιδιωτικού Ιδεατού Δικτύου (IKANET), χρονικής διάρκειας είκοσι τεσσάρων (24) μηνών με δικαίωμα προαίρεσης παράτασης των υπηρεσιών Συμφωνημένου Επιπέδου Ομαλής Παραγωγικής Λειτουργίας για χρονικό διάστημα 12 μηνών μετά το πέρας των 24 μηνών»,

- Το γεγονός ότι στις 31/3/2023 λήγει η ισχύς της ΦΠΥ 33/12 Σύμβασης, με αντικείμενο το έργο «Παροχή στο ΙΚΑ-ΕΤΑΜ Τηλεπικοινωνιακών Υπηρεσιών Συμφωνημένου Επιπέδου (SLA) μετάδοσης δεδομένων, φωνής και εικόνας μέσω ιδιωτικού ιδεατού δικτύου (IKANET) χρονικής διάρκειας είκοσι τεσσάρων (24) μηνών με δικαίωμα προαίρεσης παράτασης των υπηρεσιών Συμφωνημένου Επιπέδου Ομαλής Παραγωγικής Λειτουργίας για χρονικό διάστημα 12 μηνών μετά το πέρας των 24 μηνών», (τέταρτη [4] παράταση ισχύος της Σύμβασης - σύμφωνα με τις διατάξεις του Άρθρου 25 του Ν. 4892/22, ΦΕΚ Α' 28 22.2.2022),
- Την εκτίμηση ότι το σχεδιαζόμενο δίκτυο των Ελληνικών Δημοσίων Υπηρεσιών «ΣΥΖΕΥΞΙΣ II», δεν θα έχει τεθεί σε παραγωγική λειτουργία σε όλα τα σημεία παρουσίας του e-ΕΦΚΑ στις 31/3/2023 και ούτε υπάρχει εκτίμηση για το πότε θα γίνει αυτό,
- Το γεγονός ότι ο e-ΕΦΚΑ, ως ένας από τους μεγαλύτερους Φορείς του Ελληνικού Δημοσίου, θα πρέπει να διαθέτει ένα ενιαίο δίκτυο Πανελλαδικά, με αυξημένο επίπεδο ασφαλείας και εγγυημένου επιπέδου υπηρεσιών δικτύου, προσφέροντας έτσι μέσω αυτού αναβαθμισμένες και ποιοτικές υπηρεσίες προς το σύνολο των συναλλασσομένων Πολιτών της χώρας (ασφαλισμένοι, εργοδότες, επιχειρήσεις κλπ) με αυτόν

προτείνουμε **την δημιουργία και θέση σε παραγωγική λειτουργία ενός ενιαίου δικτύου WAN τεχνολογίας VPN για τον e-ΕΦΚΑ**, μέσω Σύμβασης Παροχής Τηλεπικοινωνιακών Υπηρεσιών Συμφωνημένου Επιπέδου (SLA) μετάδοσης δεδομένων, φωνής και εικόνας.

2. ΑΝΤΙΚΕΙΜΕΝΟ

Αντικείμενο του 'ΕΦΚΑΝΕΤ' είναι η παροχή στον e-ΕΦΚΑ Τηλεπικοινωνιακών Υπηρεσιών Συμφωνημένου Επιπέδου (SLA) μετάδοσης Δεδομένων, Φωνής και Εικόνας που θα ικανοποιεί τις άμεσες και τις μελλοντικές ανάγκες του e-ΕΦΚΑ, με τη λειτουργία ενός Ιδιωτικού Ιδεατού Δικτύου (VPN) πολλαπλών υπηρεσιών.

3. ΔΙΑΡΚΕΙΑ ΕΡΓΟΥ

Η Παροχή Τηλεπικοινωνιακών Υπηρεσιών Συμφωνημένου Επιπέδου (SLA) μετάδοσης δεδομένων, φωνής και εικόνας ,θα γίνει μέσω μιας Σύμβασης διάρκειας δεκατεσσάρων (14) μηνών, [παραγωγικής λειτουργίας δώδεκα (12) μηνών], αρχής γενομένης από την ημερομηνία οριστικοποίησης της απόφασης

ανάθεσης, με μονομερές δικαίωμα του e-ΕΦΚΑ για προαίρεση παράτασης του συνόλου ή μέρους των υπηρεσιών για άλλο ένα (1) έτος - 12 μήνες παραγωγικής λειτουργίας.

4. ΕΚΤΙΜΩΜΕΝΟ ΚΟΣΤΟΣ

Η εκτιμώμενη αξία της σύμβασης ανέρχεται στο ποσό των **900.000,0€** πλέον ΦΠΑ, για συμβατικό διάστημα δεκατεσσάρων (14), [παραγωγικής λειτουργίας δώδεκα (12) μηνών] με μονομερές δικαίωμα του e-ΕΦΚΑ για χρήση προαίρεσης παράτασης για άλλους δώδεκα (12) μήνες της παραγωγικής λειτουργίας μέχρι του ποσού των **736.000,00€** πλέον ΦΠΑ και αναλύεται ως ακολούθως:

ΑΝΤΙΚΕΙΜΕΝΟ	ΠΡΟΫΠΟΛΟΓΙΣΜΟΣ (πλέον ΦΠΑ)	ΔΙΚΑΙΩΜΑ ΠΡΟΑΙΡΕΣΗΣ (πλέον ΦΠΑ)
Εκπόνηση Μελέτης Εφαρμογής	14.000,00 €	-
Μηνιαία Μισθώματα Κυκλωμάτων (για 12 μήνες)	736.000,00 €	736.000,00 €
Εφάπαξ Τέλος Ενεργοποίησης	150.000,00 €	-
ΣΥΝΟΛΟ	900.000,00 €	736.000,00 €

Στην ανωτέρω δαπάνη συμμετέχει και ο ΕΟΠΥΥ σε ποσοστό 10%

Οι υποψήφιοι συμμετέχοντες μπορούν να καταθέσουν προσφορά **μόνο για το σύνολο των υπό προμήθεια υπηρεσιών και εξοπλισμού** όπως αυτές αναφέρονται στα Παραρτήματα του παρόντος, αντίστοιχα, με την προϋπόθεση ότι τα προσφερόμενα από αυτόν υπηρεσίες και είδη πληρούν τις τεχνικές προδιαγραφές που δίνονται στα επισυναπτόμενα παραρτήματα του παρόντος.

Προσφορά για μέρος μόνο των υπηρεσιών δεν θα γίνεται δεκτή.

5. ΣΚΟΠΙΜΟΤΗΤΑ ΤΟΥ ΕΡΓΟΥ

Σκοπός του "ΕΦΚΑΝΕΤ" είναι η εξασφάλιση της απρόσκοπτης λειτουργίας του τηλεπικοινωνιακού δικτύου που διασυνδέει τις υπηρεσίες του e-ΕΦΚΑ καθώς και η βελτίωση και αναβάθμισή του σε όλη την Ελληνική Επικράτεια, μέχρι την ένταξη σε πλήρη παραγωγική λειτουργία του Φορέα στο δίκτυο των Ελληνικών Δημοσίων Υπηρεσιών «ΣΥΖΕΥΞΙΣ II».

Οι στόχοι που επιδιώκονται με το "ΕΦΚΑΝΕΤ" είναι:

- ✓ *Κάλυψη των άμεσων αναγκών μετάδοσης δεδομένων του e-ΕΦΚΑ, οι οποίες τίθενται από την σε Παραγωγική λειτουργία, στο περιβάλλον της εφαρμογής του ΟΠΣ-ΕΦΚΑ, του συνόλου των υπηρεσιών του.*
- ✓ *Σημαντική αναβάθμιση των ήδη παρεχόμενων υπηρεσιών από τον e-ΕΦΚΑ προς τους συναλλασσόμενους-πολίτες με αυτόν και δυνατότητα παροχής νέων υπηρεσιών.*
- ✓ *Ολοκλήρωση και ενίσχυση του περιβάλλοντος επικοινωνίας μέσα στον e-ΕΦΚΑ με παροχή πολλαπλών μέσων συνεργασίας που υποβοηθούν την εκτέλεση των καθημερινών λειτουργιών του.*
- ✓ *Υποστήριξη του e-ΕΦΚΑ, τόσο στην «κατάκτηση» ηλεκτρονικής Διοίκησης, όσο και στην ηλεκτρονική εξυπηρέτηση των συναλλασσόμενων-πολιτών με αυτόν (προσωπικό, ασφαλισμένων, εργοδοτών κλπ).*

6. ΤΕΧΝΙΚΕΣ ΠΡΟΔΙΑΓΡΑΦΕΣ ΕΡΓΟΥ

6.1 ΑΠΑΙΤΗΣΕΙΣ ΝΕΟΥ ΔΙΚΤΥΟΥ (ΕΦΚΑΝΕΤ)

Σε σχέση με το νέο δίκτυο ΕΦΚΑΝΕΤ, Ο ΑΝΆΔΟΧΟΣ ΥΠΟΧΡΕΨΥΤΑΙ:

1. Να σχεδιάσει, υλοποιήσει, διαχειριστεί και υποστηρίξει το ΕΦΚΑΝΕΤ με βάση τις απαιτήσεις της παρούσης Προκήρυξης και τις προβλέψεις της Σύμβασης και της Μελέτης εφαρμογής.
2. Να προμηθευτεί, εγκαταστήσει-παραμετροποιήσει-διαχειριστεί-υποστηρίξει και συντηρήσει, όλο τον αναγκαίο ενεργητικό και παθητικό Δικτυακό εξοπλισμό (Router, Switch, Rack, καλωδιώσεις κλπ) που απαιτείται για την λειτουργία του ΕΦΚΑΝΕΤ, καθ' όλη τη διάρκεια της σύμβασης και των τυχών επεκτάσεων αυτής. Ο e-ΕΦΚΑ για το ακραίο δίκτυο (κτίρια e-ΕΦΚΑ) θα διαθέσει στον Ανάδοχο, τον εξοπλισμό που φαίνεται στο **ΠΑΡΑΡΤΗΜΑ Α ΕΝΕΡΓΟΣ ΕΞΟΠΛΙΣΜΟΣ-ΣΗΜΕΙΑ ΕΓΚΑΤΑΣΤΑΣΗΣ**. Ο Ανάδοχος, εφόσον επιθυμεί, μπορεί να αποδεχθεί να χρησιμοποιήσει τον εξοπλισμό αυτό και αποδέχεται έτσι ότι είναι κατάλληλος για την παροχή των υπηρεσιών που καλείται να προσφέρει ο Ανάδοχος. Σε αυτή τη περίπτωση ο Ανάδοχος είναι υποχρεωμένος να εγκαταστήσει-παραμετροποιήσει-διαχειριστεί-υποστηρίξει και συντηρήσει, τον εξοπλισμό αυτό που θα του διαθέσει ο e-ΕΦΚΑ, καθ' όλη τη διάρκεια της σύμβασης και των τυχών επεκτάσεων αυτής. Σε όσα κτίρια του ο e-ΕΦΚΑ, είτε δεν διαθέτει εξοπλισμό είτε αυτός που διαθέτει δεν είναι ποσοτικά και ποιοτικά επαρκής για την παροχή των υπηρεσιών του παρόντος έργου, ο Ανάδοχος υποχρεούται να προμηθευτεί και εγκαταστήσει-παραμετροποιήσει-διαχειριστεί-υποστηρίξει και συντηρήσει, τον αναγκαίο ενεργητικό και παθητικό Δικτυακό εξοπλισμό που απαιτείται για την λειτουργία του ΕΦΚΑΝΕΤ. Σημειώνεται ότι το σύνολο του εγκαθιστάμενου ενεργού δικτυακού εξοπλισμού (συμπεριλαμβανομένου αυτού που θα διαθέσει ο e-ΕΦΚΑ στον Ανάδοχο), απαιτείται να είναι σε καθεστώς υποστήριξης και συντήρησης από τον ανάδοχο καθ' όλη τη διάρκεια ισχύος της σύμβασης

και των τυχών επεκτάσεων αυτής. Για να το εξασφαλίσει αυτό ο Ανάδοχος και για τον εξοπλισμό που θα του διαθέσει ο e-ΕΦΚΑ, θα πρέπει να επισκευάζει ή αντικαθιστά αποκλειστικά με δικά του έξοδα, κατά τη διάρκεια της Σύμβασης και των τυχών επεκτάσεων αυτής, τον εξοπλισμό που παρουσιάζει βλάβη. Σε περίπτωση αντικατάστασης του εξοπλισμού αυτού ο ανάδοχος είναι υποχρεωμένος να κάνει όλες εκείνες τις ενέργειες έτσι ώστε ο νέος αυτός εξοπλισμός να είναι πλήρως το ίδιο χρηστικός και λειτουργικός με τον παλιό, π.χ. σε περίπτωση αντικατάστασης switch θα πρέπει να επανεγκαταστήσει και όλα τα patch cords που υπήρχαν στο παλιό switch και το συνδέουν με το patch panel.

3. Να σχεδιάσει και υλοποιήσει την διαδικασία μετάπτωσης του υπάρχοντος δικτύου IKANET στο σύνολο του, στο νέο δίκτυο ΕΦΚΑΝΕΤ του Αναδόχου, σύμφωνα με το χρονοδιάγραμμα και με τέτοιο τρόπο που θα εξασφαλίσει την αδιάλειπτη λειτουργία όλων των σημείων του IKANET (**μηδενικό down time**, εξαιρούνται οι ώρες εκτός ωραρίου εργασίας και τα Σαββατοκύριακα, σύμφωνα και με την περιγραφή του SLA).
4. Να παρέχει υπηρεσίες λειτουργίας Δικτύου (OPERATION).
5. Να παρέχει υπηρεσίες τεχνικής υποστήριξης Δικτύου με βάση τις περιγραφόμενες απαιτήσεις διαθεσιμότητας, γεωγραφική παρουσία, επιδόσεις κ.λπ., όπως αυτές περιλαμβάνονται αναλυτικά στην παρούσα Προκήρυξη.
6. Να παρέχει τη δυνατότητα στο e-ΕΦΚΑ, μέσα από εξελιγμένα συστήματα διαχείρισης δικτύου, της παρακολούθησης της ορθής λειτουργίας του ΕΦΚΑΝΕΤ και του εξοπλισμού αυτού και της τήρησης του συμφωνημένου SLA, σε πραγματικό χρόνο.
7. Να παρέχει υπηρεσίες Quality Of Service, prioritizing εφαρμογών για την βέλτιστη ποιότητα υπηρεσιών και την μέγιστη χρησιμοποίηση του δικτύου, τόσο κατά την Φάση του αρχικού σχεδιασμού του έργου όσο και κατά τη φάση Παραγωγικής λειτουργίας αυτού.
8. Να παρέχει συμβουλευτικές υπηρεσίες για τυχόν επεκτάσεις του ΕΦΚΑΝΕΤ, διασύνδεσης με άλλα δημόσια ή ιδιωτικά δίκτυα ή σχεδιασμό νέων δικτυακών υπηρεσιών πάνω από αυτό.
9. **Σε περίπτωση που απαιτηθεί από τον e-ΕΦΚΑ, να σχεδιάσει και υλοποιήσει διαδικασία μετάπτωσης του δικτύου ΕΦΚΑΝΕΤ, μέρος ή στο σύνολο του, στο δίκτυο των δημοσίων υπηρεσιών (ΣΥΖΕΥΞΙΣ II), σύμφωνα με χρονοδιάγραμμα, με τέτοιο τρόπο που θα εξασφαλίσει την αδιάλειπτη λειτουργία όλων των σημείων που θα μεταπτώσουν (μηδενικό down time, εξαιρούνται οι ώρες εκτός ωραρίου εργασίας και τα Σαββατοκύριακα, σύμφωνα και με την περιγραφή του SLA) και χωρίς επιπλέον κόστος για τον e-ΕΦΚΑ. Σε όσα σημεία του ΕΦΚΑΝΕΤ γίνει μετάπτωση στο ΣΥΖΕΥΞΙΣ II, ο ανάδοχος του ΕΦΚΑΝΕΤ και μέχρι τη λήξη της Σύμβασης θα συνεχίσει να διαχειρίζεται, υποστηρίζει και συντηρεί τον ενεργό δικτυακό εξοπλισμό (Router, Switch κλπ) στα κτίρια του e-ΕΦΚΑ (LAN), ο δε e-ΕΦΚΑ θα καταβάλει σε αυτόν το εικοσιπέντε (25) % του συμβατικού μηνιαίου μισθώματος του αντίστοιχου σημείου της Σύμβασης του ΕΦΚΑΝΕΤ.**

10. Η πρόβλεψη της προσφερόμενης λύσης ως προς το ποσοστό χρησιμοποίησης (utilization) του δικτύου πρόσβασης δεν θα πρέπει να υπερβαίνει το 50% της ανά σημείο χωρητικότητας αυτού.

Στην περίπτωση που η ποσόστωση αυτή διαταραχθεί, ο Ανάδοχος είναι υποχρεωμένος να προβεί σε όλες τις αναγκαίες προσαρμογές. Το κόστος όλων αυτών των εργασιών και υπηρεσιών (τυχόν νέος εξοπλισμός συν τυχόν αναβάθμιση εύρους γραμμών) θα υπολογίζεται σύμφωνα με τα οριζόμενα στην παράγραφο “**ΔΙΚΑΙΩΜΑΤΑ ΤΟΥ e-ΕΦΚΑ / ΜΕΤΑΒΟΛΗ ΠΟΣΟΤΙΚΩΝ ΧΑΡΑΚΤΗΡΙΣΤΙΚΩΝ ΕΦΚΑΝΕΤ**”.

Διευκρινίζεται ότι στην ανωτέρω έννοια του Δικτυακού εξοπλισμού σε κάθε σημείο εγκατάστασης στον e-ΕΦΚΑ, περιλαμβάνονται επιπλέον τα κάτωθι υλικά και οι υπηρεσίες, τα οποία πρέπει να παρέχει ο Ανάδοχος:

A. ΥΛΙΚΑ

1. Υλικά Δικτύωσης τόσο του κεντρικού κατανεμητή κάθε σημείου εγκατάστασης με τους κατανεμητές ορόφων, όσο και με τα Switches, τους Routers, τα Patch Panels κ.λπ, έτσι ώστε να εξασφαλίζεται η συνδεσιμότητα με τα ακραία σημεία του εσωτερικού τοπικού Δικτύου.
2. Υλικά παροχής ηλεκτρικής ενέργειας σε όλο τον εξοπλισμό του οποίου την ευθύνη συντήρησης και υποστήριξης έχει ο Ανάδοχος.
3. Υλικά που απαιτούνται για την φυσική ασφάλεια του ενεργού και παθητικού εξοπλισμού από βίαιες ενέργειες καθώς και την ασφάλεια των οδεύσεων (π.χ. Racks, patch panels, κανάλια οδεύσεων των utp καλωδίων κ.λπ).
4. Υλικά που τυχόν απαιτούνται για την προστασία του ενεργού εξοπλισμού από διαταραχές ηλεκτρικής παροχής (Spracks, βραχυκύκλωμα, διαταραχές τάσης, βυθίσεις κ.λπ), όπως γειώσεις, UPS, μπαταρίες UPS, ασφάλειες, σύστημα ασφάλειας κ.λπ.
5. Υλικά που απαιτούνται για τη σύνδεση του τοπικού δικτύου μεταξύ διαφορετικών ορόφων (κάθετη καλωδίωση).
6. Υλικά για την τυχόν επαύξηση ηλεκτρικής παροχής σε σημεία εγκατάστασης, όταν απαιτείται, για την ομαλή λειτουργία του εξοπλισμού του Δικτύου. Διευκρινίζουμε ότι η δράση αυτή αφορά εργασίες ευθύνης του πελάτη ηλεκτρικής παροχής και όχι του παροχέα δηλ. της ΔΕΗ. Ο e-ΕΦΚΑ θα εξασφαλίζει τις απαραίτητες εγκρίσεις.
7. Υλικά που τυχόν απαιτούνται από τον Ανάδοχο για ψύξη, υγρασία και γενικά περιβαλλοντικές συνθήκες του εξοπλισμού.
8. Υλικά που τυχόν απαιτηθούν για την μετάπτωση των υπάρχοντων δικτύων του e-ΕΦΚΑ στο νέο Δίκτυο ΕΦΚΑΝΕΤ. Επίσης αν απαιτηθεί από τον e-ΕΦΚΑ, υλικά που τυχόν απαιτηθούν για την μετάπτωση του δικτύου ΕΦΚΑΝΕΤ στο δίκτυο των δημοσίων υπηρεσιών (ΣΥΖΕΥΞΙΣ II).

9. Υλικά που τυχόν απαιτηθούν, υπό το ίδιο «πνεύμα» κατηγοριών και ολοκληρωσιμότητας όπως παραπάνω, για το BACK-UP Δίκτυο, με κάλυψη πλήρους και αυτοματοποιημένης μετάπτωσης λειτουργίας, σε περίπτωση διακοπής του βασικού.
10. Σε περίπτωση που χρησιμοποιείται από τον Ανάδοχο τεχνολογία ασύρματης επικοινωνίας, υποχρεούται στην παροχή, αντίστοιχα, όλων των υλικών, σύμφωνα με τα αναφερόμενα παραπάνω, υπό την ίδια απόλυτη έννοια ολοκληρωμένης ευθύνης συνδεσμολογίας του Δικτύου.

B. ΥΠΗΡΕΣΙΕΣ

1. Όλες οι υπηρεσίες εγκατάστασης, ελέγχου και έναρξης παραγωγικής λειτουργίας, για την ολοκληρωμένη λειτουργία του τηλεπικοινωνιακού Δικτύου κάθε σημείου εγκατάστασης, συμπεριλαμβανομένων των εργασιών που απαιτούνται για την τοποθέτηση και ομαλή λειτουργία όλων των προαναφερομένων υλικών και όποιων πρόσθετων κρίνει ο Ανάδοχος ότι απαιτούνται και περιλαμβάνονται στην προσφερόμενη λύση, είτε προστεθούν στη μελέτη εφαρμογής.
2. Όλες οι υπηρεσίες που απαιτούνται για την πλήρη και ομαλή λειτουργία του BACK – UP Δικτύου.
3. Υπηρεσίες που απαιτούνται για την μετάπτωση των υπάρχοντων Δικτύων από τη σημερινή τους κατάσταση στη νέα, σύμφωνα με τα οριζόμενα στη προσφορά του Αναδόχου και τη μελέτη εφαρμογής.

Προκειμένου να εξασφαλισθούν τα παραπάνω λειτουργικά και τεχνικά μεγέθη και η οργάνωσή της πλατφόρμας εργασίας, ο υποψήφιος Ανάδοχος με την έναρξη του έργου θα εκπονήσει τη «**Μελέτη Εφαρμογής**», στην οποία θα περιγράψει, σχεδιάσει, προδιαγράψει και επικαιροποιήσει:

- ✓ Την διαδικασία μετάπτωσης από την υφιστάμενη υπηρεσία μεταγωγής δεδομένων στην νέα, περιγράφοντας και αναλύοντας όλες τις διαδικασίες και ενέργειες που θα εξασφαλίσουν την αδιάλειπτη λειτουργία της υπηρεσίας και την χωρίς διακοπή λειτουργία των μονάδων του e-ΕΦΚΑ τόσο στο περιβάλλον της εφαρμογής του ΟΠΣ-ΕΦΚΑ όσο και όποιων άλλων εφαρμογών θα χρησιμοποιούν το ΕΦΚΑΝΕΤ.
- ✓ Το επίπεδο κορμού και πρόσβασης του δικτύου (σύμφωνα με τη φιλοσοφία των Ιδεατών Ιδιωτικών Δικτύων – VPN), καθώς και του δικτυακού εξοπλισμού, συμπεριλαμβανομένου του ενεργού και παθητικού εξοπλισμού των τοπικών δικτύων των μονάδων του e-ΕΦΚΑ, τα οποία θα καλύπτουν όλες τις ανάγκες επικοινωνίας των μονάδων του e-ΕΦΚΑ που θα συμμετέχουν σε αυτό. Οι προδιαγραφές εξυπηρέτησης του φόρτου των εφαρμογών που θα υποστηρίζει το ΕΦΚΑΝΕΤ αναλύονται στο ΠΑΡΑΡΤΗΜΑ Β ΠΙΝΑΚΑΣ ΤΕΧΝΙΚΗΣ ΠΡΟΣΦΟΡΑΣ.
- ✓ Την Επίδοση Δικτύου
- ✓ Την Διαθεσιμότητα των τριών (3) στρατηγικών σημείων: ΠΛΗΡΟΦΟΡΙΚΗ(1)-Κεντρικό Site, ΠΛΗΡΟΦΟΡΙΚΗ(2)–Site Ανάπτυξης/Παρακολούθησης, ΕΚΠΑΙΔΕΥΤΙΚΟ ΚΕΝΤΡΟ.

- ✓ Την Διαθεσιμότητα Μονάδας (Σημείου Εγκατάστασης) e-ΕΦΚΑ.
- ✓ Την Διαχείριση/Λειτουργία Κεντρικού συστήματος παρακολούθησης της λειτουργίας του δικτύου από τον Ανάδοχο και ειδικού κέντρου ενημέρωσης και επίλυσης προβλημάτων (γραφείο SLA).
- ✓ Την δυνατότητα πρόσβασης του e-ΕΦΚΑ στα συστήματα διαχείρισης (NMS) για ανεξάρτητη συνεχή επίβλεψη καλής λειτουργίας του δικτύου και του εξοπλισμού αυτού.
- ✓ Την παρακολούθηση των υποχρεώσεων SLA μέσω ημερήσιων και μηνιαίων αναφορών.
- ✓ Την διαδικασία υπολογισμού ρητρών για παραβίαση των συμφωνημένων επιπέδων διαθεσιμότητας/επίδοσης. Οι ρήτρες κατατάσσονται σε κατηγορίες σύμφωνα με την κρισιμότητα και την εκτίμηση που έχει ο e-ΕΦΚΑ για συγκεκριμένες παραβιάσεις και θα περιλαμβάνονται στην σύμβαση με τον ανάδοχο.
- ✓ Εφόσον απαιτηθεί από τον e-ΕΦΚΑ, συγκεκριμένη μελέτη μετάπτωσης του δικτύου ΕΦΚΑΝΕΤ στο δίκτυο δημοσίων υπηρεσιών (ΣΥΖΕΥΞΙΣ II).
- ✓ Τον τελικό αριθμό των σημείων πρόσβασης του ΕΦΚΑΝΕΤ.
- ✓ Τον τελικό αριθμό των χρηστών ανά σημείο πρόσβασης (site).
- ✓ Των εκθέσεων αναφοράς επίδοσης και διαθεσιμότητας του δικτύου και της συχνότητας κατάθεσής τους.
- ✓ Των τρόπων ελέγχου και πιστοποίησης των μεγεθών των περιοδικών εκθέσεων αναφορών των επιδόσεων του δικτύου.
- ✓ Την λεπτομερή ανάλυση του χρονοδιαγράμματος υλοποίησης του Έργου.
- ✓ Την λεπτομερή περιγραφή του τρόπου προσέγγισης του Έργου.
- ✓ Την λεπτομερή περιγραφή του σχεδιασμού και υλοποίησης του backup δικτύου που θα χρησιμοποιηθεί.
- ✓ Των ολοκληρωμένων ελέγχων καθώς και των επιμέρους δοκιμών που πρέπει να γίνονται σε κάθε φάση υλοποίησης του Έργου.
- ✓ το "Οργανωτικό Σχήμα" και το ανθρώπινο δυναμικό που θα αξιοποιήσει, έτσι ώστε να διασφαλίζεται η αποτελεσματική, ποιοτική και έγκαιρη υλοποίηση του Έργου, εξασφαλίζοντας παράλληλα την αποτελεσματική συνεργασία με την αρμόδια Υπηρεσία που θα παρακολουθεί την Σύμβαση από πλευράς του e-ΕΦΚΑ.

Για την κατάρτιση της Μελέτη Εφαρμογής ο Ανάδοχος θα λάβει υπόψη του τις προδιαγραφές της προκήρυξης, την υπογραφή της Σύμβασης, τις πληροφορίες που θα του παρασχεθούν από την αρμόδια Υπηρεσία του e-ΕΦΚΑ, ενώ για πληροφορίες που δεν διαθέτει ο e-ΕΦΚΑ θα πρέπει να προβεί και σε επιτόπιες επισκέψεις στα Σημεία Εγκατάστασης του e-ΕΦΚΑ, εφόσον αυτό κριθεί σκόπιμο από τον Ανάδοχο, με βάση πρόγραμμα επισκέψεων που θα συμφωνηθεί από κοινού. Ο e-ΕΦΚΑ θα πρέπει να φροντίσει για την έγκαιρη παράδοση των ζητούμενων πληροφοριών στον ανάδοχο.

Ο Ανάδοχος φέρει την αποκλειστική ευθύνη πληρότητας και ποιότητας του περιεχομένου της Μελέτης Εφαρμογής, ακόμη και μετά την παραλαβή της, απαλλασσόμενου του e-ΕΦΚΑ κάθε σχετικής ευθύνης, πλην εκείνης που αφορά στην ορθότητα των πληροφοριών που θα παράσχει ο e-ΕΦΚΑ στον Ανάδοχο.

Η υλοποίηση και θέση του δικτύου σε παραγωγική λειτουργία θα γίνει σε συμφωνημένο χρόνο σύμφωνα με το χρονοδιάγραμμα υλοποίησης και σε κάθε περίπτωση εξασφαλίζοντας την αδιάλειπτη παροχή της υπηρεσίας μετάδοσης δεδομένων κατά την διαδικασία μετάβασης από το υπάρχων στο νέο Ιδεατό Ιδιωτικό Δίκτυο.

Διευκρινίζεται ότι:

Ο e-ΕΦΚΑ, για όσα κτίρια εμπεριέχονται στο ΠΑΡΑΡΤΗΜΑ Α ΕΝΕΡΓΟΣ ΕΞΟΠΛΙΣΜΟΣ-ΣΗΜΕΙΑ ΕΓΚΑΤΑΣΤΑΣΗΣ, έχει διαμορφώσει τους χώρους για την εγκατάσταση του τοπικού Server (Server Room), έχει κατασκευάσει για τα κτίρια αυτά την κατακόρυφη και οριζόντια δομημένη καλωδίωση και έχει κατασκευάσει την παροχή ηλεκτρικής ενέργειας.

Επισημαίνεται ότι οι υπάρχουσες υποδομές χρησιμοποιούνται για την λειτουργία της υπηρεσίας δικτύου του IKANET από τον υπάρχον ανάδοχο. Οι υπάρχουσες υποδομές των κτιρίων του e-ΕΦΚΑ (Racks, καλωδιώσεις σύνδεσης του Server Room τόσο με τους ορόφους των κτιρίων όσο και με το σημείο εισαγωγής του ΟΤΕ, παροχές ηλεκτρικής ενέργειας κ.λ.π.) χρησιμοποιούνται για την λειτουργία της υπάρχουσας υπηρεσίας του δικτύου IKANET και θα είναι διαθέσιμες στον νέο Ανάδοχο (εφόσον αποδεχθεί την αξιοπιστία τους, απαλλάσσοντας έτσι τον e-ΕΦΚΑ από οποιοδήποτε επιπλέον κόστος εγκατάστασης τους), κατά την διαδικασία μετάπτωσης στο νέο ΕΦΚΑΝΕΤ και την έναρξη της παραγωγικής λειτουργίας αυτού.

Ο Ανάδοχος έχει την δυνατότητα να χρησιμοποιήσει τις διαθέσιμες υποδομές χωρίς κόστος για αυτόν, κατά την κρίση του ολικά ή μερικά, αφού όμως τις ελέγξει και αποδεχθεί την ποιοτική τους αξιοπιστία σύμφωνα με την οποία διασφαλίζεται ολοκληρωμένα η ευθύνη του ως προς την παροχή των υπηρεσιών στα επίπεδα που προσδιορίζονται στην Προκήρυξη.

Διευκρινίζεται επίσης ότι:

Στο ΠΑΡΑΡΤΗΜΑ Α αναλυτικά ο ενεργός δικτυακός εξοπλισμός (Router, Switch) που διαθέτει ο e-ΕΦΚΑ και είναι εγκατεστημένος και σε παραγωγική λειτουργία στα κτίρια του. Όλος αυτός ο εξοπλισμός είναι διαθέσιμος στον νέο ανάδοχο αν επιθυμεί να τον χρησιμοποιήσει, αφού αποδεχθεί ότι είναι κατάλληλος για την παροχή των υπηρεσιών που καλείται να προσφέρει ο Ανάδοχος.

Στο ίδιο ΠΑΡΑΡΤΗΜΑ Α επίσης εμφανίζονται αναλυτικά τα κτίρια του e-ΕΦΚΑ με τους χρήστες τους, όπου τη δεδομένη χρονική στιγμή καλείται να εντάξει στο δίκτυο ΕΦΚΑΝΕΤ ο νέος Ανάδοχος. Σε όσα κτίρια ο e-ΕΦΚΑ δεν διαθέτει εξοπλισμό, είτε αυτός δεν είναι επαρκής για την παροχή των

υπηρεσιών του παρόντος έργου, ο Ανάδοχος υποχρεούται να προμηθευτεί και εγκαταστήσει-παραμετροποιήσει-διαχειριστεί-υποστηρίξει και συντηρήσει, τον αναγκαίο ενεργητικό και παθητικό Δικτυακό εξοπλισμό που απαιτείται για την λειτουργία του ΕΦΚΑΝΕΤ, σύμφωνα και με τις προδιαγραφές της παρούσης Προκήρυξης.

6.2 ΤΕΧΝΙΚΗ ΠΕΡΙΓΡΑΦΗ ΤΕΚΜΗΡΙΩΣΗΣ ΠΟΙΟΤΗΤΑΣ ΥΠΗΡΕΣΙΩΝ

6.2.1 ΠΡΟΔΙΑΓΡΑΦΕΣ ΕΞΥΠΗΡΕΤΗΣΗΣ ΦΌΡΤΟΥ

Οι χωρητικότητες όλων των κυκλωμάτων (πρόσβασης – κορμού), απαιτείται να διαθέτουν εύρος ζώνης το οποίο θα ικανοποιούν την **Ελάχιστη Απαίτηση σε Bandwidth** του ΠΑΡΑΡΤΗΜΑΤΟΣ Β – ΠΙΝΑΚΑΣ ΤΕΧΝΙΚΗΣ ΠΡΟΣΦΟΡΑΣ.

Για τον υπολογισμό των διαθέσιμων πορτών στα switches και την κατανομή αυτών σε ορόφους, θα πρέπει να ληφθεί υπόψη το σύνολο των χρηστών του ΟΠΣ-ΕΦΚΑ και η κατανομή τους ανά σημείο εγκατάστασης, από το ΠΑΡΑΡΤΗΜΑ Β – ΠΙΝΑΚΑΣ ΤΕΧΝΙΚΗΣ ΠΡΟΣΦΟΡΑΣ.

Επισημαίνεται ότι η συνολική κίνηση των εφαρμογών του ΟΠΣ-ΕΦΚΑ δρομολογείται από και προς τον κεντρικό κόμβο Πληροφορική-1 (Παπαδιαμαντοπούλου 87- Αθήνα), κατά συνέπεια η διαστασιολόγηση του δικτύου που αφορά τον κεντρικό κόμβο Πληροφορική – 1 (Παπαδιαμαντοπούλου 87- Αθήνα) θα πρέπει να είναι τέτοια που να εξυπηρετεί την προϋπόθεση αυτή. Στη παρούσα φάση δεν υπάρχει η ανάγκη για δικτυακή κίνηση μεταξύ των υπηρεσιών του e-ΕΦΚΑ, ωστόσο μελλοντικά θα πρέπει να υπάρχει τεχνικά η δυνατότητα αυτή, χωρίς επιπλέον κόστος για το e-ΕΦΚΑ.

Επιπλέον, στην προσφερόμενη λύση του αναδόχου θα πρέπει να δοθεί ιδιαίτερο βάρος στα εξής χαρακτηριστικά: Υψηλή διαθεσιμότητα, Επεκτασιμότητα, Ολοκληρωμένη Διαχείριση δικτύου και να προδιαγραφεί ότι οι κεντρικοί μεταγωγοί (Switch) του κεντρικού κόμβου Πληροφορική -1, θα έχουν τουλάχιστον τα παρακάτω χαρακτηριστικά:

- ✓ Gigabit Ethernet θύρες
- ✓ υπηρεσίες ενοποίησης κίνησης φωνής και δεδομένων
- ✓ υψηλή διαθεσιμότητα με διπλά τροφοδοτικά, ανεμιστήρες και ρολόγια συστήματος
- ✓ να είναι αρχιτεκτονικής δομοστοιχείων,
- ✓ να παρέχουν μεταγωγή πολλαπλών επιπέδων
- ✓ πυκνή κατανομή Fast & Gigabit Ethernet θυρών
- ✓ υποστήριξη ποιότητας υπηρεσιών (Qos)
- ✓ υποστήριξη πρωτοκόλλων μετάβασης σε συσκευές που αναμένουν σε θερμή εφεδρεία σε περιπτώσεις ολοκληρωτικής πτώσης του εξοπλισμού
- ✓ θα παρέχουν ένα σύνολο εργαλείων διαχείρισης (VLAN, RMON, SNMP κλπ).

6.2.2 ΟΡΙΣΜΟΣ ΕΠΪΔΟΣΗΣ ΔΙΚΤΥΟΥ**Επίδοση Δικτύου**

Επίδοση Δικτύου ορίζεται ως η «δικτυακή λανθάνουσα κατάσταση» που σταθμίζει τη μετάδοση «πακέτων» και υπολογίζεται από τα σημεία εισόδου του αναδόχου (δρομολογητές στις εγκαταστάσεις του πελάτη) μέχρι τα σημεία εξόδου από το δίκτυο του αναδόχου (δρομολογητές στις εγκαταστάσεις του πελάτη).

Εγγυημένη Επίδοση Δικτύου

Η εγγυημένη επίδοση ενός δικτύου είναι ο μέσος χρόνος «λανθάνουσας κατάστασης» του δικτύου ανά σημείο εγκατάστασης (site). **Ο χρόνος προσδιορίζεται σε 100 ms για την μετάβαση πακέτου από το σημείο εισόδου (access) μέχρι το σημείο εξόδου (egress)** από το δίκτυο του αναδόχου τηλεπικοινωνιακών υπηρεσιών, σε όλο το εύρος των γεωγραφικών ορίων της Ελλάδας.

6.2.2.1 ΠΡΟΔΙΑΓΡΑΦΕΣ ΕΠΪΔΟΣΗΣ ΔΙΚΤΥΟΥ

Υπό τις συνθήκες φόρτισης του δικτύου (data traffic) ΕΦΚΑΝΕΤ, θα πρέπει για κάθε σημείο εγκατάστασης να πληρούνται οι εξής προδιαγραφές επίδοσης:

1. Ο μέσος συνολικός χρόνος που απαιτείται για να αποσταλεί **ένα πακέτο των 185 bytes** από το υποκατάστημα e-ΕΦΚΑ (από το σημείο πρόσβασης) στον κεντρικό κόμβο Πληροφορική (1) και να **ληφθεί ίσο πακέτο απάντησης 185 bytes** στο υποκατάστημα e-ΕΦΚΑ [στο σημείο πρόσβασης αποστελλόμενο από τον κεντρικό κόμβο Πληροφορική (1)] **δεν θα πρέπει να υπερβαίνει τα 100 ms (mean round trip delay)**.
2. Ως χρονικό διάστημα (dt) το οποίο ορίζεται ως χρόνος υπολογισμού του M.R.T.D ορίζεται το 1 min, κατά το οποίο θα γίνονται 5 μετρήσεις με κανονικά διαστήματα και θα υπολογίζεται ο μέσος όρος των 5 μετρήσεων.

6.2.2.2 ΠΡΟΔΙΑΓΡΑΦΕΣ ΔΙΑΘΕΣΙΜΌΤΗΤΑΣ ΔΙΚΤΥΟΥ ΚΑΙ ΕΞΟΠΛΙΣΜΟΥ ΜΟΝΆΔΩΝ (ΣΗΜΕΪΩΝ ΕΓΚΑΤΆΣΤΑΣΗΣ)

Η διαθεσιμότητα των γραμμών πρόσβασης και του δικτυακού εξοπλισμού (Router, Switch κλπ), μετράται σε μηνιαία βάση και εφαρμόζεται σε ποσοστό επί τοις εκατό (%), ως ο λόγος:

Συνολικός χρόνος – χρόνος βλάβης**Συνολικός χρόνος**

Η διαθεσιμότητα των γραμμών πρόσβασης (local loop) και του δικτυακού εξοπλισμού (CPE), στα Σημεία Εγκατάστασης του e-ΕΦΚΑ, μετρημένη σε μηνιαία βάση θα πρέπει να ικανοποιεί αντιστοίχως τα ακόλουθα:

- **Διαθεσιμότητα Σημείου εγκατάστασης (πλην Στρατηγικών) τουλάχιστον** [local loop + κεντρικού CPE (router-κεντρικού switch)]: **99,6%**

22 εργάσιμες ημέρες ανά μήνα & ώρες : 7.00 – 17.00 για όλα τα Σημεία.

- **Διαθεσιμότητα Σημείου εγκατάστασης (πλην Στρατηγικών) τουλάχιστον** [CPE ορόφων κτιρίου (switch ορόφων πλην κεντρικού switch & router)]: **95%**

22 εργάσιμες ημέρες ανά μήνα & ώρες : 7.00 – 17.00 για όλα τα Σημεία.

- **Διαθεσιμότητα των τριών (3) στρατηγικών μονάδων e-ΕΦΚΑ τουλάχιστον** (local loop + CPE): **99,9%**

Όλες τις ημέρες του έτους σε 24ωρη βάση (24x7) για τα τρία (3) Σημεία:

- ΠΛΗΡΟΦΟΡΙΚΗ (1) -Κεντρικό Site
- ΠΛΗΡΟΦΟΡΙΚΗ (2) – Site Ηλεκτρονικών υπηρεσιών
- ΕΚΠΑΙΔΕΥΤΙΚΟ ΚΕΝΤΡΟ

Στην περίπτωση συνεχιζόμενης βλάβης, ως χρόνος βλάβης προσμετράτε και το διάστημα π.χ. από 17.00 έως την επόμενη μέρα 7.00 κ.ο.κ. με τη προϋπόθεση ότι είναι δυνατή η πρόσβαση τεχνικού του αναδόχου στη μονάδα του e-ΕΦΚΑ, εφόσον αυτό απαιτείται.

Σε περίπτωση διακοπής της λειτουργίας του βασικού δικτύου και ενεργοποίησης του Back-up Δικτύου, σε κανένα σημείο δεν διαφοροποιεί τους όρους, τις προϋποθέσεις και τις κυρώσεις που περιγράφονται στην προκήρυξη.

Ο Ανάδοχος, σε περίπτωση που λάβει αναφορά βλάβης επίδοσης ή διαθεσιμότητας και ιδιαίτερα όταν αυτή είναι πλήρης απώλεια (Διακοπή) της επικοινωνίας, είναι υποχρεωμένος να προβεί στην άμεση αποκατάσταση της βλάβης, ανεξάρτητα του γεγονότος που την προκάλεσε. Στην περίπτωση που διαπιστωθεί ότι η βλάβη δεν ανήκει στα όρια της δικής του ευθύνης (π.χ. ανωτέρα βία, κ.λπ), είναι υποχρεωμένος να ενημερώσει άμεσα εγγράφως τον e-ΕΦΚΑ και δικαιούται να απαιτήσει τα λειτουργικά και λοιπά έξοδα, στα οποία προέβη, υποβάλλοντας στον e-ΕΦΚΑ την απαιτούμενη τεχνικοοικονομική τεκμηρίωση. Σημειώνεται ότι σε καμία περίπτωση δεν μπορεί να θεωρηθεί ως ανωτέρα βία:

- η βλάβη του εξοπλισμού (π.χ. “κάψιμο”) μετά την διακοπή παροχής ρεύματος σε αυτόν ή την επαναφορά του ρεύματος σε αυτόν.
- η καλωδιακή βλάβη που προκλήθηκε από τρίτους εκτός κτιρίου του ΕΦΚΑ, οι οποίες βλάβες ανήκουν στα όρια ευθύνης του Αναδόχου και θα πρέπει να τις επιλύσει άμεσα.

6.3 ΑΠΑΙΤΟΥΜΕΝΕΣ ΑΝΑΦΟΡΕΣ

6.3.1 Αναφορά Ολοκλήρωσης Εργασιών Κτιρίου ΕΦΚΑΝΕΤ

Με την ολοκλήρωση των εργασιών εγκατάστασης σε κάθε κτίριο του ΕΦΚΑΝΕΤ ο ανάδοχος θα παράγει και θα αποστέλλει στον e-ΕΦΚΑ τόσο σε έντυπη όσο και σε ηλεκτρονική μορφή την Αναφορά Ολοκλήρωσης Εργασιών Κτιρίου ΕΦΚΑΝΕΤ η οποία μεταξύ άλλων θα περιέχει:

- Την λεπτομερή αποτύπωση σε ηλεκτρονική μορφή (π.χ. αρχείο Microsoft Visio) της εγκατάστασης του ενεργού δικτυακού εξοπλισμού (router, switches κλπ), της κατακόρυφης δομημένης καλωδίωσης, της καλωδίωσης μεταξύ του rack του server room του κτιρίου με την εισαγωγή του κτιρίου καθώς και του εξοπλισμού υποδομής (racks, UPS κλπ). Οι καλωδιώσεις και ο εξοπλισμός υποδομής που τυχόν θα προϋπάρχει στα κτίρια του e-ΕΦΚΑ και θα χρησιμοποιηθεί για τις ανάγκες του ΕΦΚΑΝΕΤ, θα πρέπει να σημειώνεται με διαφορετικό χρώμα στα ηλεκτρονικά σχέδια από τον εξοπλισμό που θα εγκατασταθεί από τον Ανάδοχο.
- Την λεπτομερή παραμετροποίηση (configuration) του δικτυακού εξοπλισμού (routers, Lan Switches) που εγκαταστάθηκε σε κάθε κτίριο ΕΦΚΑΝΕΤ.
- Τα λεπτομερή αποτελέσματα όλων των δοκιμών και ελέγχων που έγιναν ανά κτίριο ΕΦΚΑΝΕΤ πριν την υλοποίηση των κυκλωμάτων πρόσβασης και πιστοποιούν την ορθή ενδοεπικοινωνία του εγκατεστημένου δικτυακού εξοπλισμού (routers, Lan Switches).

6.3.2 Μηνιαία Αναφορά Πορείας Έργου

Στο τέλος κάθε μήνα από την έναρξη ισχύος της σχετικής σύμβασης, θα υποβάλλεται προς τον e-ΕΦΚΑ έκθεση για την πορεία υλοποίησής της και το βαθμό επίτευξης των τεθέντων στόχων. Σε περίπτωση ενημέρωσης, αναβάθμισης ή αντικατάστασης εξοπλισμού ή κυκλωμάτων θα δίδεται από τον ανάδοχο ο χρονοπρογραμματισμός των αντίστοιχων εργασιών. Σημειώνεται ότι τρεις μήνες πριν την λήξη ισχύος της σύμβασης, η αντίστοιχη μηνιαία αναφορά του αναδόχου, απαιτείται να περιλαμβάνει αναλυτική κατάσταση εγκατεστημένου εξοπλισμού με στοιχεία αναφορικά με τον κύκλο ζωής και υποστήριξής του και τη δυνατότητα επαναχρησιμοποίησης του.

6.3.3 Μηνιαίες Αναφορές SLA

Για την δημιουργία των μηνιαίων αναφορών θα πρέπει να χρησιμοποιηθεί εφαρμογή, η οποία να είναι εξειδικευμένη εφαρμογή διαχείρισης SLAs. Η εφαρμογή θα συλλέγει αυτόματα τα στατιστικά στοιχεία επίδοσης του ΕΦΚΑΝΕΤ, θα τα αναλύει λεπτομερώς υπολογίζοντας τις μέσες τιμές 15-λέπτων και θα παράγει με αυτοματοποιημένο τρόπο τις μηνιαίες απαιτούμενες αναφορές. Η εφαρμογή αυτή θα πρέπει να είναι πλήρως λειτουργικά ενσωματωμένη στο δίκτυο κορμού.

Το χρονικό διάστημα που θα απεικονίζουν οι εκθέσεις για τα σημεία του δικτύου θα είναι:

- Για τις τρεις (3) στρατηγικές μονάδες του e-ΕΦΚΑ θα απεικονίζονται όλες οι ημέρες ανά μήνα σε 24ωρη βάση (24x7).

- Για όλα τα υπόλοιπα σημεία εγκατάστασης θα απεικονίζονται οι εργάσιμες ημέρες ανά μήνα & ώρες : 7:00 – 17:00

6.3.3.1 Είδη Μηνιαίων Αναφορών SLA

- Μηνιαία αναφορά που θα παρέχει το ποσοστό χρησιμοποίησης (Bandwidth Utilization in/out %) της γραμμής πρόσβασης (local loop) όλων των σημείων του ΕΦΚΑΝΕΤ και στην οποία θα απεικονίζονται οι εργάσιμες ημέρες ανά μήνα & ώρες : 7:00 – 17:00.
- Μηνιαία αναφορά που θα παρέχει το Packet Delivery (Successful Attempts %) στην επικοινωνία των σημείων του ΕΦΚΑΝΕΤ με το κτίριο της Πληροφορικής-1.
- Μηνιαία αναφορά που θα παρέχει το Mean Overall Round Trip Delay της επικοινωνίας των σημείων του ΕΦΚΑΝΕΤ με το κτίριο της Πληροφορικής-1 (Average Response Time msec).
- Μηνιαία αναφορά που θα παρέχει τη Διαθεσιμότητα όλων των σημείων (Service Availability %) του ΕΦΚΑΝΕΤ, τόσο για τις γραμμές πρόσβασης όσο και του εξοπλισμού (CPE).
- Μηνιαία αναφορά που θα παρέχει τη Διαθεσιμότητα του Help Desk του αναδόχου ΕΦΚΑΝΕΤ (Reachability %) και στην οποία θα απεικονίζονται όλες οι ημέρες ανά μήνα και όλο το 24ωρο. Για τη συγκεκριμένη αυτή αναφορά, θα πρέπει να περιγραφεί από τον υποψήφιο ανάδοχο στη προσφορά του, ο τρόπος πιστοποίησης της από τον e-ΕΦΚΑ.

Επίσης θα παράγονται οι ακόλουθες συγκριτικές μηνιαίες αναφορές, που θα παρουσιάζονται τα σημεία του ΕΦΚΑΝΕΤ που έχουν τυχόν απόκλιση από τις προκαθορισμένες τιμές του SLA, η ακριβής τιμή της απόκλισης τους καθώς και οι ρήτρες που προκύπτουν:

- Μηνιαία αναφορά που θα παρέχει τα σημεία του ΕΦΚΑΝΕΤ που έχουν απόκλιση από τις προκαθορισμένες τιμές του SLA για το Mean Round Trip Delay της επικοινωνίας κάθε σημείου παρουσίας του ΕΦΚΑΝΕΤ με το κτίριο της Πληροφορικής-1 (Average Response Time msec), καθώς και η ακριβής τιμή της απόκλισης τους (Deviation from Goal).
- Μηνιαία αναφορά που θα παρέχει τα σημεία του ΕΦΚΑΝΕΤ που έχουν απόκλιση από τις προκαθορισμένες τιμές του SLA για την Διαθεσιμότητα κάθε σημείου παρουσίας του ΕΦΚΑΝΕΤ (Service Availability %), καθώς και την ακριβή τιμή της απόκλισης τους (Deviation from Goal).
- Μηνιαία αναφορά που θα παρέχει την υπηρεσία του Helpdesk του αναδόχου που έχει απόκλιση από τις προκαθορισμένες τιμές του SLA για την Διαθεσιμότητα της (Service Availability %), καθώς και την ακριβή τιμή της απόκλισης της (Deviation from Goal).

Οι μηνιαίες αναφορές που θα αποστέλλονται στον e-ΕΦΚΑ, θα συνοδεύονται από επεξηγηματικό κείμενο που θα εξηγεί τους λόγους τυχόν αποκλίσεων από τις οριζόμενες στη Σύμβαση τιμές του SLA καθώς και οι υπολογιζόμενες ρήτρες επί των τιμών αυτών. Οι μηνιαίες αναφορές θα παραδίδονται σε ηλεκτρονική μορφή (π.χ. PDF) καθώς και υπό μορφή row data (text αρχεία).

Σημείου>_<Είδος Αναφοράς>_<Μήνας>_<Έτος> όπου:

- <Όνομα Σημείου>: Το όνομα του μετρούμενου σημείου του ΕΦΚΑΝΕΤ, π.χ. Πληροφορική – 1.
- <Είδος Αναφοράς>: Το είδος της αναφοράς όπως αυτές περιγράφονται παρακάτω, π.χ. Bandwidth Utilisation %.
- <Μήνας>: Ο μήνας για τον οποίο έχει δημιουργηθεί η αναφορά
- <Έτος>: Το έτος στο οποίο ανήκει η μηνιαία αναφορά.

6.3.4 Ημερήσιες Αναφορές βλαβών

Κατά τη διάρκεια εκτέλεσης της σύμβασης, για όσα σημεία έχει ξεκινήσει η παραγωγική τους λειτουργία και προκειμένου η αρμόδια οργανική υπηρεσία του e-ΕΦΚΑ να ενημερώνεται άμεσα για το status των βλαβών, θα αποστέλλονται ηλεκτρονικά οι ακόλουθες ημερήσιες αναφορές:

1. Σε περίπτωση μη διαθεσιμότητας (ολικά ή μερικά) κάποιου σημείου και εφόσον έχει περάσει μία (1) ώρα από την έναρξη της βλάβης και αυτή δεν έχει αποκατασταθεί, θα αποστέλλεται ενημέρωση ηλεκτρονικά προς την αρμόδια υπηρεσία του e-ΕΦΚΑ, σχετικά με την αιτιολογία της βλάβης και τις διαδικασίες αποκατάστασης της που έχουν γίνει μέχρι εκείνη τη στιγμή.
2. Μετά το πέρας των εργασιμων ωρών, θα αποστέλλεται ηλεκτρονικά, ένα report με τις ημερήσιες βλάβες στην αρμόδια υπηρεσία του e-ΕΦΚΑ, στο οποίο θα φαίνονται αναλυτικά τα παρακάτω πεδία:

Site number	Όνομα σημείου	Διεύθυνση	Ώρα έναρξης βλάβης	Ώρα λήξης βλάβης	Αιτιολογία βλάβης

6.4 ΑΣΦΑΛΕΙΑ ΔΙΚΤΥΟΥ

Η ασφάλεια του δικτύου όσον αφορά την κίνηση των δεδομένων μέσα από το ΕΦΚΑΝΕΤ είναι ένα σημαντικό θέμα της συνολικής καλής λειτουργίας του ΕΦΚΑΝΕΤ και βαρύνει αποκλειστικά τον ανάδοχο ο οποίος και πρέπει να προτείνει τρόπους διασφάλισης του e-ΕΦΚΑ.

Θα πρέπει να γίνει από τον υποψήφιο Ανάδοχο περιγραφή των μέτρων που λαμβάνει για την διαχείριση της ασφάλειας των πληροφοριών σε δίκτυα δεδομένων.

Σε κάθε περίπτωση ο ανάδοχος έχει την υποχρέωση να συμμορφωθεί με την Πολιτική Ασφαλείας που έχει Σχεδιαστεί από τον e-ΕΦΚΑ.

6.5 ΥΠΗΡΕΣΙΕΣ QOS

Οι Υπηρεσίες Quality of Service και prioritization εφαρμογών, όσον αφορά την κίνηση των δεδομένων μέσα στο ΕΦΚΑΝΕΤ, είναι ένα σημαντικό θέμα της συνολικής καλής λειτουργίας του ΕΦΚΑΝΕΤ βαρύνει αποκλειστικά τον ανάδοχο.

Ο Ανάδοχος πρέπει να προτείνει τρόπους για την βέλτιστη ποιότητα υπηρεσιών και την μέγιστη χρησιμοποίηση του δικτύου, τόσο κατά την Φάση του αρχικού σχεδιασμού του έργου όσο και κατά τη φάση Παραγωγικής λειτουργίας αυτού.

6.6 BACKUP ΔΙΚΤΥΟ

Ο Ανάδοχος έχει πλήρη και αποκλειστική υποχρέωση να συμπεριλάβει στην προτεινόμενη λύση και Back-up Δίκτυο, το οποίο να υποστηρίζει τουλάχιστον τα τρία (3) Στρατηγικά σημεία εγκατάστασης Πληροφορική-1, Πληροφορική-2 & Εκπαιδευτικό κέντρο.

Η βασική απαίτηση που θα πρέπει να πληροί το backup δίκτυο είναι στο δίκτυο πρόσβασης να υπάρχει διαφορετική φυσική όδευση για το κύριο κύκλωμα και διαφορετική φυσική όδευση για το backup. Οι διαφορετικές αυτές οδεύσεις θα πρέπει να διακρίνονται στο κομμάτι από τα φυσικά interfaces των router έως και τους κεντρικούς κόμβους του αναδόχου στο δίκτυο κορμού.

Η μετάπτωση από το βασικό δίκτυο στο Back-up Δίκτυο θα γίνεται αυτόματα, χωρίς καμία ενέργεια του χρήστη του e-ΕΦΚΑ ή των υπαλλήλων του Αναδόχου που υποστηρίζουν την λειτουργία του δικτύου, συμπεριλαμβανομένου του πιλοτικού δικτύου φωνής.

Η μετάπτωση θα γίνεται όχι μόνο σε περίπτωση πλήρους διακοπής της επικοινωνίας του βασικού δικτύου, αλλά και σε περίπτωση που για 15 συνεχή λεπτά (min) η εγγυημένη επίδοση του Δικτύου σε κάποιο μέρος αυτού, είναι μεγαλύτερη κατά 60% της προβλεπόμενης για το μέρος αυτό (δηλ. ≥ 160 ms), σύμφωνα με τον τρόπο υπολογισμού, που προσδιορίζεται στην παρούσα προκήρυξη.

Ο Ανάδοχος θα πρέπει να προβεί στις αναγκαίες δοκιμές ελέγχου αυτόματης μετάπτωσης πριν τη διαδικασία έναρξης παραγωγικής λειτουργίας κάθε σημείου.

Η χωρητικότητα (bandwidth) των γραμμών του Back-up Δικτύου των τριών (3) Στρατηγικών σημείων, θα πρέπει να είναι ίση με την αντίστοιχη χωρητικότητα του βασικού, τόσο για το δίκτυο κορμού όσο και για τις γραμμές πρόσβασης.

6.7 ΓΡΑΦΕΙΟ ΥΠΟΣΤΗΡΙΞΗΣ SLA

Κύρια αποστολή και ευθύνη του Γραφείου, είναι η συνεχής επίβλεψη και παρακολούθηση του δικτύου σε όλα τα συστήματα που συνθέτουν το δίκτυο του ΕΦΚΑΝΕΤ καθώς και η υποστηρικτική διαχείριση κάθε αιτήματος του e-ΕΦΚΑ, το οποίο αφορά σε αναγγελία βλάβης ή δυσλειτουργία της παρεχόμενης υπηρεσίας.

Η παρακολούθηση του δικτύου και κατά συνέπεια ο εντοπισμός των πιθανών βλαβών θα γίνεται όλο το 24ωρο επί 365 ημέρες ανεξάρτητα του αν τα υποκαταστήματα του e-ΕΦΚΑ λειτουργούν. Συνεπώς θα είναι δυνατός ο εντοπισμός βλαβών και εκτός των εργάσιμων ωρών με αποτέλεσμα την άμεση αντιμετώπιση τους πριν την έναρξη της επόμενης εργάσιμης ημέρας των υποκαταστημάτων του e-ΕΦΚΑ.

Το Γραφείο Υποστήριξης SLA θα είναι διαθέσιμο τουλάχιστον **99.9%** του χρόνου μετρούμενο σε μηνιαία βάση και θα στεγάζεται σε χώρο του Αναδόχου. Το υλικό και λογισμικό με το οποίο ο Ανάδοχος θα υποστηρίξει το γραφείο Υποστήριξης SLA, αποτελούν ιδιοκτησία του αναδόχου και μόνο.

Ο ανάδοχος θα διαθέτει ειδική τηλεφωνική γραμμή αποκλειστικής επικοινωνίας με τον ΕΦΚΑ. Επιπλέον, κατά τις εργάσιμες ημέρες και ώρες **07.00-17.00**, ο Ανάδοχος θα πρέπει να διαθέτει τουλάχιστον έναν αποκλειστικό agent για τον e-ΕΦΚΑ, ο οποίος θα απαντά στην αποκλειστική τηλεφωνική γραμμή και θα γνωρίζει πολύ καλά τις ιδιαιτερότητες του έργου. Το όνομα του αποκλειστικού agent θα οριστικοποιηθεί στη **Μελέτη Εφαρμογής** του έργου.

Ο ανάδοχος προκειμένου, το σύστημα διαχείρισης του δικτύου να εξάγει τις απαιτούμενες εκθέσεις και αναφορές βάσει των ποιοτικών παραμέτρων επίδοσης δικτύου και διαθεσιμότητας, θα πρέπει να προβεί:

1. είτε στον προγραμματισμό του NMS οπότε και ο ανάδοχος θα πρέπει να προτείνει διαδικασία πιστοποίησης της καθημερινής καλής και αξιόπιστης λειτουργίας του NMS,
2. είτε στην χρήση συγκεκριμένης SLA monitoring εφαρμογής οπότε και ο ανάδοχος θα πρέπει να την αναφέρει (κατάθεση τεχνικών φυλλαδίων που να πιστοποιούν τη δυνατότητα της συγκεκριμένης εφαρμογής να καλύψει τις απαιτήσεις του e-ΕΦΚΑ) και να προτείνει τη διαδικασία εκπαίδευσης στελεχών του e-ΕΦΚΑ για την παρακολούθηση εισαγωγής των ποιοτικών παραμέτρων στο σύστημα καθώς και της καθημερινής εποπτείας αυτού.

Ο ανάδοχος είναι υποχρεωμένος να εγκαταστήσει με μορφή δικτύωσης ON-LINE REAL-TIME δύο (2) σταθμούς εργασίας του Συστήματος διαχείρισης δικτύου (NMS), στην Κεντρική εγκατάσταση (Πληροφορική-1) του ΕΦΚΑ, στο κτήριο επί της οδού Παπαδιαμαντοπούλου 87 – Αθήνα. Οι σταθμοί αυτοί θα έχουν απόλυτα ίδια δικαιώματα πρόσβασης στο SERVER NMS, με αυτά του Αναδόχου και δεν θα έχουν δικαιώματα αλλαγών (READ ONLY).

Κατά τη σύνταξη της μελέτης εφαρμογής και τη οριστικοποίηση της σύμβασης παροχής εγγυημένων υπηρεσιών θα αναλυθεί διεξοδικά το πλαίσιο και ο τρόπος των δικαιωμάτων πρόσβασης και επικοινωνίας των δύο (2) χώρων, e-ΕΦΚΑ με Αναδόχου- Help Desk.

Ο Ανάδοχος είναι υποχρεωμένος να αναπτύξει ειδικό λογισμικό εφαρμογής, το οποίο να υποστηρίζει τον υπολογισμό των επιδόσεων και της διαθεσιμότητας υπολογιζόμενο σε μηνιαία βάση σύμφωνα με τα οριζόμενα στη σύμβαση, να υπολογίζει τις αποζημιώσεις και να προβαίνει στους υπολογισμούς περικοπής μισθώματος σε εφαρμογή των σχετικών άρθρων και για τις ποινικές ρήτρες και να συμπεριλαμβάνει όλο το τεκμηριωμένο υλικό (εκτυπώσεις, κλπ.) στη μηνιαία αναφορά. Κατά την

διάρκεια της αξιολόγησης, η Επιτροπή αξιολόγησης του ΕΦΚΑ, δύναται να ζητήσει και ο ανάδοχος υποχρεούται να επιδείξει την σχετική εφαρμογή.

6.8 ΥΠΗΡΕΣΙΕΣ ΕΚΠΑΙΔΕΥΣΗΣ

Ο ανάδοχος υποχρεούται να παρέχει υπηρεσίες εκπαίδευσης χωρίς αυτοτελές τίμημα σε προσωπικό του e-ΕΦΚΑ. Επίσης υποχρεούται να παρέχει εκπαιδευτικά εγχειρίδια και υλικό για το σύνολο του αντικειμένου εκπαίδευσης στην ελληνική γλώσσα. Το σύνολο των προσφερόμενων ωρών εκπαίδευσης δεν μπορεί να είναι μικρότερο από **πενήντα (50) ώρες συνολικά**, κατανεμημένο σε πέντε (5) ημέρες επί πέντε (5) ώρες ημερησίως σε δύο (2) Τμήματα των έξι (6) ατόμων έκαστο. Τα δύο (2) Τμήματα θα παρακολουθήσουν την εκπαίδευση σε διαφορετικές ημέρες. Η εκπαίδευση θα παρασχεθεί σε τόπο του Αναδόχου.

6.8.1 ΣΤΟΧΟΣ ΕΚΠΑΙΔΕΥΣΗΣ

Η εκπαίδευση έχει σαν στόχο την εκπλήρωση των παρακάτω λειτουργικών απαιτήσεων:

- ✓ Εξοικείωση του προσωπικού του e-ΕΦΚΑ με την χρήση των εφαρμογών παρακολούθησης του SLA και της κατάστασης του δικτύου ώστε να επιτυγχάνεται η ανεξάρτητη από πλευράς του e-ΕΦΚΑ παρακολούθηση της κατάστασης του δικτύου.
- ✓ Εγκαθίδρυση κοινής γλώσσας επικοινωνίας μεταξύ του προσωπικού του e-ΕΦΚΑ και του προσωπικού του γραφείου υποστήριξης SLA του αναδόχου ώστε να διευκολύνεται και να επιταχύνεται η μεταξύ τους συνεργασία.
- ✓ Η ενδυνάμωση των ικανοτήτων του προσωπικού του e-ΕΦΚΑ στον χειρισμό των εφαρμογών παρακολούθησης ώστε να είναι δυνατή η εκτύπωση εξειδικευμένων αναφορών από αυτό χωρίς την ανάγκη υποβοήθησης.

6.8.2 ΑΝΤΙΚΕΙΜΕΝΟ ΕΚΠΑΙΔΕΥΣΗΣ

Το αντικείμενο της εκπαίδευσης θα πρέπει να είναι τέτοιο που να εξασφαλίζει την απαραίτητη τεχνογνωσία σε θέματα όπως:

- ✓ Σύνδεση δρομολογητών και LAN switches στο LAN του ΕΦΚΑΝΕΤ
- ✓ Προγραμματισμός των συσκευών δρομολόγησης και LAN switches του ΕΦΚΑΝΕΤ
- ✓ Ελέγχου της σωστής λειτουργίας του εξοπλισμού
- ✓ Αρχή λειτουργίας και την τοπολογία του ΕΦΚΑΝΕΤ
- ✓ Βασικές ενέργειες εντοπισμού και επίλυσης προβλημάτων
- ✓ Παρακολούθησης σωστής λειτουργίας του δικτύου ΕΦΚΑΝΕΤ μέσω των εργαλείων διαχείρισης δικτύου
- ✓ Εξοικείωση με τις εφαρμογές παρακολούθησης του SLA

6.9 ΜΕΤΑΠΤΩΣΗ ΣΤΟ ΕΦΚΑΝΕΤ

Για την επιτυχή ολοκλήρωση του έργου της υλοποίησης του ΕΦΚΑΝΕΤ και την παροχή ολοκληρωμένων υπηρεσιών μέσω αυτού, υποχρεούται ο Ανάδοχος να αναλάβει τον σχεδιασμό και την εκτέλεση της μετάπτωσης από το υπάρχον ιδιωτικό Δίκτυο που διαθέτει ο e-ΕΦΚΑ στο νέο παρεχόμενο δίκτυο ΕΦΚΑΝΕΤ.

Ο Ανάδοχος έχοντας την πλήρη και αποκλειστική ευθύνη για την υλοποίηση της μετάπτωσης, αναλαμβάνει την σύνταξη ενός Επιχειρησιακού Πλάνου Μετάπτωσης, το οποίο θα περιλαμβάνεται στη μελέτη εφαρμογής, θα συνθέτει ένα ενιαίο επιχειρησιακό πρόγραμμα για το ΕΦΚΑΝΕΤ και θα καθορίζει τις διαδικασίες μετάπτωσης για κάθε ένα από τα σημεία εγκατάστασης του ΕΦΚΑΝΕΤ.

Ο e-ΕΦΚΑ θα παρέχει όποιες πληροφορίες ζητήσει ο Ανάδοχος για τα σημεία εγκατάστασης που θα γίνει η μετάπτωση, σχετικά με την υφιστάμενη δικτυακή υποδομή, τα πρωτόκολλα, την αρχιτεκτονική και τις υπηρεσίες των υπάρχοντων δικτύων του e-ΕΦΚΑ και ο Ανάδοχος οφείλει να σχεδιάσει και υλοποιήσει ολοκληρωμένες λύσεις για την επιτυχή και ομαλή μετάπτωση στο δίκτυο ΕΦΚΑΝΕΤ. Η μετάπτωση πρέπει να γίνει έτσι ώστε να εκλείψει παντελώς η πιθανότητα ανάπτυξης προβλήματος στην παραγωγική λειτουργία των υπηρεσιών του e-ΕΦΚΑ, που εξυπηρετούνται από τα υπάρχοντα δίκτυα.

Συνοπτικά, στο Επιχειρησιακό Πλάνο Μετάπτωσης θα καλύπτονται ως ελάχιστα τα ακόλουθα:

- Οι χρόνοι που κατά περίπτωση απαιτούνται για να γίνει η μετάπτωση από το υφιστάμενο δίκτυο στο ΕΦΚΑΝΕΤ οι οποίοι σε καμιά περίπτωση δεν μπορούν να είναι μεγαλύτεροι του ενός (1) μήνα. Κόστη που πιθανόν να προκύψουν σε περίπτωση που απαιτηθεί η παράλληλη λειτουργία του υπάρχοντος δικτύου με το νέο ΕΦΚΑΝΕΤ, μετά την λήξη του αρχικού δίμηνου διαστήματος από την υπογραφή της σύμβασης (χρόνος προετοιμασίας και ολοκλήρωσης της μετάπτωσης) και εφόσον είναι υπαιτιότητας του νέου Αναδόχου, θα βαρύνουν εξ ολοκλήρου τον νέο Ανάδοχο.
- Ο τρόπος με τον οποίο θα διασφαλιστεί η μη διαταραχή της λειτουργίας των υφιστάμενων δικτύων κατά τη διάρκεια της μετάπτωσης, με ιδιαίτερη βαρύτητα στα κρίσιμα σημεία εγκατάστασης.
- Έλεγχοι λειτουργίας κυκλωμάτων, εξοπλισμού και υπηρεσιών ανά κόμβο, δοκιμές πιστοποίησης της μεταφοράς δεδομένων του και τεκμηρίωση τήρησης του SLA πριν την έναρξη εργασιών μετάπτωσης στην νέα υπηρεσία δικτύου ΕΦΚΑΝΕΤ.

Για την υλοποίηση της μετάπτωσης ο Ανάδοχος αναλαμβάνει, με δική του μέριμνα και ευθύνη, την παροχή των απαραίτητων υποδομών και καλωδιώσεων για τη διασύνδεση του εξοπλισμού των υπό μετάπτωση δικτύων και του Δικτύου ΕΦΚΑΝΕΤ ανεξαρτήτως της τεχνολογίας και των πρωτοκόλλων των υπάρχοντων δικτύων.

Σε περίπτωση που απαιτηθεί πρόσθετος δικτυακός εξοπλισμός το κόστος βαρύνει τον Ανάδοχο.

Κατά τη διάρκεια ελέγχων και δοκιμών πιστοποίησης της μεταφοράς δεδομένων του υπό μετάπτωση δικτύου, θα υπάρχει παράλληλη λειτουργία των υφιστάμενων δικτύων. Με την ολοκλήρωση των δοκιμών και την αποδοχή της μετάπτωσης, ο Ανάδοχος θα προβαίνει στην κατάργηση των μη αναγκαίων περαιτέρω τηλεπικοινωνιακών υποδομών.

Το επιχειρησιακό πλάνο μετάπτωσης θα ελεγχθεί και θα παραληφθεί μαζί με την οριστική παραλαβή της μελέτης εφαρμογής. Επισημαίνεται ότι και μετά την παραλαβή του πλάνου μετάπτωσης ο ανάδοχος διατηρεί ακέραια την ευθύνη υλοποίησης του.

Η υλοποίηση και θέση του δικτύου σε παραγωγική λειτουργία θα γίνει σε συμφωνημένο χρόνο σύμφωνα με το χρονοδιάγραμμα υλοποίησης και σε κάθε περίπτωση εξασφαλίζοντας την αδιάλειπτη παροχή της υπηρεσίας μετάδοσης δεδομένων κατά την διαδικασία μετάβασης από το υπάρχων στο νέο Ιδεατό Ιδιωτικό Δίκτυο.

7. ΥΠΟΧΡΕΩΣΕΙΣ e-ΕΦΚΑ

Ο e-ΕΦΚΑ θα συμμετάσχει στην διαχείριση της υλοποίησης και της λειτουργίας του ΕΦΚΑΝΕΤ ασκώντας κυρίως εποπτικό ρόλο ή ρόλο «χρήστη» :

A) με τη συνεισφορά του προσωπικού του , σε ότι αφορά :

- την παρακολούθηση της καλής εκτέλεσης των όρων του SLA και, γενικά, της εκτέλεσης της Σύμβασης (παραλαβές, πληρωμές, κλπ.),
- τον καθορισμό των απαιτήσεων σχετικά με τροποποιήσεις, επεκτάσεις, κλπ. του αντικειμένου και/ή των όρων της σύμβασης,
- την λήψη περιοδικής ενημέρωσης από τον ανάδοχο προκειμένου να γίνεται τακτική ενημέρωση της Διοίκησης σε σχέση με την πορεία του έργου,

B) Σε ότι αφορά τους χώρους:

- Θα εξασφαλιστεί η κατάλληλη κτιριακή υποδομή για να στεγάσει τον κεντρικό δικτυακό κόμβο (Πληροφορική-1)
- Θα διατεθεί η κτιριακή υποδομή (μόνο ως τετραγωνικά μέτρα) σε όλα τα σημεία εγκατάστασης του ΕΦΚΑΝΕΤ, για την εγκατάσταση του αναγκαίου εξοπλισμού λειτουργίας της υπηρεσίας

Γ) Σε ότι αφορά τις Συνέργιες με Αναδόχους άλλων Έργων :

Για την υλοποίηση και λειτουργία του ΕΦΚΑΝΕΤ απαιτείται η συνεργασία και ο συντονισμός του υποψηφίου αναδόχου με τον προγενέστερο ανάδοχο υλοποίησης του ΙΚΑΝΕΤ όπως επίσης και με τον Ανάδοχο υλοποίησης των Πληροφοριακών Συστημάτων του e-ΕΦΚΑ καθώς και με αναδόχους άλλων δικτύων π.χ. Σύζευξις κλπ. Θεωρείται ιδιαίτερα σημαντική η αρμονική συνεργασία των διαφόρων αναδόχων έργων του e-ΕΦΚΑ.

8. ΑΣΦΑΛΙΣΗ ΕΞΟΠΛΙΣΜΟΥ

Ο Ανάδοχος υποχρεούται με δικά του έξοδα να ασφαλίσει πλήρως τον εξοπλισμό που θα παράσχει κατά παντός κινδύνου κατά τη διάρκεια της μεταφοράς του και μέχρι την λήξη της Σύμβασης.

9. ΧΡΟΝΟΔΙΑΓΡΑΜΜΑ ΕΡΓΟΥ

Το χρονοδιάγραμμα του έργου ΕΦΚΑΝΕΤ με τα βασικά στάδια υπό μορφή χρονοσημείωσης παρουσιάζονται αναλυτικά στον ακόλουθο Πίνακα:

ΣΤΑΔΙΟ		ΧΡΟΝΙΚΟ ΣΗΜΕΙΟ
1	Υπογραφή σύμβασης	T0
2	Κατάρτιση μελέτης εφαρμογής	T1=T0 + 1 μήνας
3	Έναρξη παραγωγικής λειτουργίας (ζεύξη σημείων) για το σύνολο των σημείων εφαρμογής του ΕΦΚΑΝΕΤ	T2=T1+1 μήνας
4	Ολοκλήρωση παροχής υπηρεσιών εκπαίδευσης.	T3=T2 + 2 μήνες
5	Τέλος έργου	T4=T2 + 12 μήνες

Πίνακας: Χρονοδιάγραμμα Έργου

Στο παραπάνω χρονοδιάγραμμα δεν συμπεριλαμβάνονται οι χρόνοι που απαιτούνται για τη διαδικασία ελέγχου των παραδοτέων και των υπηρεσιών και την ολοκλήρωση των Φάσεων Παραλαβής.

Ο υποψήφιος ανάδοχος είναι υποχρεωμένος να καταθέσει με την προσφορά του αναλυτικό χρονοδιάγραμμα υλοποίησης, συμμορφούμενος με τις προαναφερόμενες βασικές ημερομηνίες που αποτελούν και τα βασικά σημεία ελέγχου του έργου. Το αναλυτικό χρονοδιάγραμμα του έργου θα οριστικοποιηθεί με το τέλος του Σταδίου 2 και την ολοκλήρωση της Μελέτης εφαρμογής.

10. ΧΡΗΣΗ ΔΙΚΑΙΩΜΑΤΟΣ ΠΡΟΑΙΡΕΣΗΣ

Ο e-ΕΦΚΑ, σε περίπτωση που δεν τεθεί έγκαιρα σε παραγωγική λειτουργία το ΣΥΖΕΥΞΙΣ II ή δεν έχει ολοκληρωθεί η μετάπτωση όλων των σημείων του ΕΦΚΑΝΕΤ σε αυτό, δύναται να κάνει χρήση του δικαιώματος προαίρεσης, **για την παράταση Παροχής Υπηρεσιών Παραγωγικής Λειτουργίας (Μηνιαία Μισθώματα), για ακόμη δώδεκα (12) μήνες**, σύμφωνα με τα αναφερόμενα στην επόμενη παράγραφο.

Η προαίρεση αποτελεί μονομερές δικαίωμα του e-ΕΦΚΑ και όχι υποχρέωσή του. Κατά συνέπεια η άσκηση ή μη του δικαιώματος προαίρεσης, υπόκειται στην αποκλειστική διακριτική ευχέρεια του e-ΕΦΚΑ να το αποφασίσει με βάση τις τότε ανάγκες του.

11. ΔΙΚΑΙΩΜΑΤΑ ΤΟΥ Ε-ΕΦΚΑ / ΜΕΤΑΒΟΛΗ ΠΟΣΟΤΙΚΩΝ ΧΑΡΑΚΤΗΡΙΣΤΙΚΩΝ ΕΦΚΑΝΕΤ

1. Ο ε-ΕΦΚΑ διατηρεί το δικαίωμα ακόμα και μετά την έναρξη της παραγωγικής λειτουργίας σημείων εγκατάστασης να τροποποιήσει την διεύθυνση λειτουργίας τους, κατόπιν έγγραφης αναγγελίας προς τον ανάδοχο (π.χ μεταστέγαση Υπ/τος). Η μεταφορά της υπηρεσίας στο σύνολο της θα παρέχεται χωρίς πρόσθετο κόστος για τον ε-ΕΦΚΑ και εντός 45 ημερολογιακών ημερών από την διαβίβαση της σχετικής αιτήσεως από τον ε-ΕΦΚΑ προς τον Ανάδοχο. Οι εργάσιμες ημέρες όπου το σημείο εγκατάστασης μπορεί να είναι με μειωμένη διαθεσιμότητα κατά την φάση της μεταστέγασης, δεν μπορούν να υπερβαίνουν τις δύο (2).
2. Ο ε-ΕΦΚΑ, σε περίπτωση εσωτερικής μετακίνησης των χρηστών ή του server room σε ορόφους του ίδιου κτιρίου και σε περίπτωση που χρειάζεται να αλλάξει η κατανομή του εγκατεστημένου δικτυακού εξοπλισμού (switches, router, ups κλπ) στους ορόφους, με σχετικό έγγραφο μπορεί να αιτηθεί την ικανοποίηση του αιτήματος προς τον ανάδοχο. Ο ανάδοχος οφείλει άμεσα και εντός πέντε (5) εργάσιμων ημερών από τη λήψη του αιτήματος από τον ε-ΕΦΚΑ, να προχωρήσει στις απαιτούμενες ενέργειες και εργασίες ικανοποιώντας το αίτημα χωρίς πρόσθετο κόστος για τον ΕΦΚΑ.
3. Ο ε-ΕΦΚΑ, σε περίπτωση αύξησης του συνολικού αριθμού των χρηστών σημείου εγκατάστασης, με σχετικό έγγραφο προς τον Ανάδοχο μπορεί να αιτηθεί την ικανοποίηση του αιτήματος και ο ανάδοχος οφείλει άμεσα και εντός σαράντα πέντε (45) ημερολογιακών ημερών από τη λήψη του αιτήματος από τον ε-ΕΦΚΑ, να προχωρήσει στις απαιτούμενες ενέργειες ικανοποιώντας το αίτημα για την παροχή δικτυακών υπηρεσιών στους νέους αυτούς χρήστες. Οι ενέργειες που θα γίνουν κατ' ελάχιστον από τον ανάδοχο θα είναι:

α) η προμήθεια, εγκατάσταση, παραμετροποίηση, υποστήριξη και συντήρηση του εξοπλισμού (ενεργού και παθητικού) που τυχόν απαιτείται και η ενσωμάτωση του πλήρης στις υπηρεσίες του δικτύου ΕΦΚΑΝΕΤ.

β) Η αναβάθμιση στο εύρος (bandwidth) των γραμμών πρόσβασης.

Το κόστος όλων αυτών των εργασιών και υπηρεσιών (τυχόν νέος εξοπλισμός συν τυχόν αναβάθμιση εύρους γραμμών) θα υπολογίζεται βρίσκοντας την διαφορά από τον Πίνακα της Οικονομικής Προσφοράς του Αναδόχου **Προκαθορισμένο Τίμημα Εφ' Απαξ Κόστους και Μηνιαίου Μισθώματος Λειτουργίας ΕΦΚΑΝΕΤ ανά κατηγορία χρηστών**), τόσο για την εφάπαξ δαπάνη του σημείου εγκατάστασης όσο και για το μηνιαίο μίσθωμά του. Το κόστος αυτό θα καταβάλλεται εφάπαξ και αντίστοιχα μηνιαία στον ανάδοχο, μετά από την πιστοποίηση για την πραγματοποίηση των εργασιών και υπηρεσιών από την αρμόδια επιτροπή παραλαβής του ε-ΕΦΚΑ και με την προϋπόθεση ότι μπορεί να καλυφθεί από το Συνολικό Συμβατικό τίμημα (π.χ. σε περίπτωση κατάργησης σημείων της Σύμβασης ή μείωσης του χρόνου παραγωγικής λειτουργίας σημείων, θα υπάρξει υπόλοιπο

Συμβατικό τίμημα το οποίο μπορεί να χρησιμοποιηθεί για την κάλυψη αυτών των εργασιών και υπηρεσιών αναβάθμισης).

4. Ο e-ΕΦΚΑ σε περίπτωση αύξησης των σημείων εγκατάστασης, με σχετικό έγγραφο μπορεί να αιτηθεί την ενσωμάτωση στο Δίκτυο ΕΦΚΑΝΕΤ των νέων αυτών σημείων και ο ανάδοχος οφείλει να ικανοποιήσει την αίτηση άμεσα και εντός 45 ημερολογιακών ημερών από τη λήψη του αιτήματος από τον e-ΕΦΚΑ. Ο υπολογισμός του κόστους θα γίνει με βάση τους Πίνακες Οικονομικής Προσφοράς του Αναδόχου (Παράρτημα Δ) **Προκαθορισμένο Τίμημα Εφ' Απαξ Κόστους και Μηνιαίου Μισθώματος Λειτουργίας ΕΦΚΑΝΕΤ ανά κατηγορία χρηστών**). Το κόστος αυτό θα καταβάλλεται εφάπαξ και μηνιαία στον ανάδοχο, μετά από την πιστοποίηση από την αρμόδια επιτροπή παραλαβής του e-ΕΦΚΑ (σύμφωνα με τις διαδικασίες παραλαβής που ισχύουν για όλα τα σημεία του ΕΦΚΑΝΕΤ) και με την προϋπόθεση ότι μπορεί να καλυφθεί από το Συνολικό Συμβατικό τίμημα (π.χ. σε περίπτωση κατάρνησης σημείων της Σύμβασης ή μείωσης του χρόνου παραγωγικής λειτουργίας σημείων, θα υπάρξει υπόλοιπο Συμβατικό τίμημα το οποίο μπορεί να χρησιμοποιηθεί για την κάλυψη των νέων αυτών σημείων).
5. Ο e-ΕΦΚΑ διατηρεί το δικαίωμα να ζητήσει την παύση παροχής της υπηρεσίας για σημείο ή ομάδας σημείων και σε ποσοστό μέχρι 50% επί του συνόλου των σημείων της Σύμβασης. Επίσης μπορεί να ζητήσει την μείωση του εναπομείναν χρόνου παραγωγικής λειτουργίας σημείου ή ομάδας σημείων. Για το λόγο αυτό οφείλει να ενημερώσει τον ανάδοχο τριάντα (30) ημερολογιακές ημέρες πριν τη παύση της υπηρεσίας και δεν καταβάλει οποιαδήποτε κόστος (π.χ. μηνιαία τιμήματα) για το σημείο ή τα σημεία αυτά, με την πάροδο του σχετικού χρόνου.
6. Ο e-ΕΦΚΑ, σε περίπτωση που για κάποιο σημείο ή ομάδας σημείων, κατά τη διάρκεια εκτέλεσης της Σύμβασης, χρειαστεί να γίνουν αλλαγές στις ρυθμίσεις του ενεργού δικτυακού εξοπλισμού, χωρίς να χρειάζεται κάποια σημαντική αλλαγή σε επίπεδο hardware ή software του εξοπλισμού αυτού (π.χ. τεχνικές QoS, δημιουργία VLANs, προσθήκη εγγραφών στους πίνακες δρομολόγησης των router λόγω νέας εφαρμογής του e-ΕΦΚΑ, μέτρηση ανάλυσης κίνησης συγκεκριμένης εφαρμογής που χρησιμοποιεί ο e-ΕΦΚΑ πάνω από το ΕΦΚΑΝΕΤ και δεν εμπεριέχεται σε αυτές που εξάγει μηνιαία η εφαρμογή SLA του αναδόχου κλπ), με σχετικό έγγραφο μπορεί να αιτηθεί την ικανοποίηση του αιτήματος προς τον ανάδοχο. Ο ανάδοχος οφείλει άμεσα και εντός πέντε (5) εργάσιμων ημερών από τη λήψη του αιτήματος από τον e-ΕΦΚΑ, να προχωρήσει στις απαιτούμενες ενέργειες και εργασίες ικανοποιώντας το αίτημα, χωρίς πρόσθετο κόστος για τον e-ΕΦΚΑ.
7. Ο e-ΕΦΚΑ διατηρεί μονομερώς το δικαίωμα μετάθεσης του χρονοδιαγράμματος παροχής των Υπηρεσιών που απαιτούνται μέχρι την έναρξη της Παραγωγικής λειτουργίας σημείου ή ομάδας σημείων ή δραστηριοτήτων του χρονοδιαγράμματος, εάν κρίνει ότι αυτό επιβάλλεται, για συνολικό χρονικό διάστημα δώδεκα (12) μηνών και στις περιπτώσεις αυτές ενημερώνει εγκαίρως τον Ανάδοχο για την διαφοροποίηση του χρονοδιαγράμματος ως προς τη συγκεκριμένη δραστηριότητα.

ΕΙΔΙΚΟΙ ΟΡΟΙ ΕΚΤΕΛΕΣΗΣ ΤΗΣ ΣΥΜΒΑΣΗΣ**ΟΡΟΙ ΠΛΗΡΩΜΗΣ - ΡΗΤΡΕΣ****Η πληρωμή του Συμβατικού Τιμήματος του ΕΦΚΑΝΕΤ θα γίνει ως εξής:**

- Χορήγηση του 100% του τιμήματος που αφορά στη Μελέτη Εφαρμογής, με τον αναλογούντα στη συνολική της αξία Φ.Π.Α., μετά την ολοκλήρωση της αντίστοιχης 1ης Φάσης Παραλαβής.
- Χορήγηση του 100% του τιμήματος που αφορά στο σύνολο των εφ' άπαξ δαπανών σύνδεσης του συνόλου των σημείων εγκατάστασης, με τον αναλογούντα στη συνολική τους αξία Φ.Π.Α., μετά την έναρξη της παραγωγικής λειτουργίας του συνόλου των σημείων εγκατάστασης και την ολοκλήρωση της αντίστοιχης 2ης Φάσης Παραλαβής.
- Η καταβολή των μηνιαίων μισθωμάτων για την παροχή των υπηρεσιών ομαλής παραγωγικής λειτουργίας θα γίνεται απολογιστικά, **ανά εξάμηνο**, μετά την πιστοποίηση καλής λειτουργίας των υπηρεσιών για το προηγούμενο εξάμηνο, από επιτροπή που θα συγκροτηθεί ειδικά για το σκοπό αυτό.

Ποινικές Ρήτρες καθυστέρησης – Εκπτώσεις

Η παράδοση και η παραλαβή του έργου θα γίνει σύμφωνα με το χρονοδιάγραμμα υλοποίησής τους.

Σε περίπτωση καθυστέρησης παράδοσης Φάσης του έργου ή υπηρεσιών αυτού, από υπέρβαση τμηματικής ή συνολικής προθεσμίας με υπαιτιότητα του Αναδόχου, επιβάλλονται κυρώσεις σύμφωνα με τα παρακάτω:

1. Αν παρέλθουν οι συμφωνημένες ημερομηνίες παράδοσης και τα παραδοτέα δεν παραδοθούν σύμφωνα με τους συμβατικούς όρους, τότε ο Ανάδοχος υποχρεούται να καταβάλλει ως ποινική ρήτρα για κάθε ημέρα καθυστέρησης:
 - ✓ ποσοστό **0,5%** επί της συμβατικής τιμής των παραδοτέων που καθυστερούν, εφόσον αυτά είναι διακριτά κοστολογημένα στην οικονομική προσφορά του Αναδόχου
 - ✓ ποσοστό **0,05%** του συνολικού συμβατικού τιμήματος του έργου, σε κάθε άλλη περίπτωση.

Η ίδια ρήτρα θα επιβάλλεται και στην περίπτωση κατά την οποία έχει παραδοθεί μέρος του εξοπλισμού/ λογισμικού αλλά είναι αδύνατον να χρησιμοποιηθεί από τον **Φορέα Λειτουργίας** λόγω καθυστερημένης μεταγενέστερης παράδοσης απαραίτητου για τη λειτουργία εξοπλισμού/ λογισμικού.

Οι ως άνω ρήτρες καθυστέρησης δε δύναται να υπερβούν το 20% του συμβατικού τιμήματος του έργου. Στην περίπτωση υπέρβασης του ορίου αυτού, η Αναθέτουσα Αρχή έχει το δικαίωμα να κηρύξει τον Ανάδοχο έκπτωτο.

2. Οι ποινικές ρήτρες δεν επιβάλλονται και η έκπτωση δεν επέρχεται αν ο Ανάδοχος αποδείξει ότι η καθυστέρηση οφείλεται σε ανώτερη βία ή σε υπαιτιότητα της Αναθέτουσας Αρχής.
3. Η Αναθέτουσα Αρχή έχει το δικαίωμα να κηρύξει έκπτωτο τον Ανάδοχο αν δεν εκπληρώνει ή εκπληρώνει πλημμελώς τις συμβατικές του υποχρεώσεις ή παραβιάζει ουσιώδη όρο της Σύμβασης που θα υπογραφεί, χωρίς να καταβάλλει οποιαδήποτε αποζημίωση.
4. Οι χρόνοι υπολογίζονται σε ημερολογιακές ημέρες, τα ποσά όπως προβλέπονται στη Σύμβαση (μη συμπεριλαμβανομένου ΦΠΑ) και οι προθεσμίες χωρίς μεταθέσεις.
5. Οι ως άνω **ρήτρες καθυστέρησης** και με τους ίδιους όρους επιβάλλονται στην περίπτωση υπέρβασης τυχόν τμηματικών προθεσμιών ή μη ολοκλήρωσης φάσεων ή μη παράδοσης παραδοτέων όπως περιγράφονται στο χρονοδιάγραμμα του Υποέργου, από υπαιτιότητα του Αναδόχου.
6. Οι **ρήτρες καθυστέρησης** των παραδόσεων θα περιέχονται στη Σύμβαση, θα επιβάλλονται με απόφαση της Αναθέτουσας Αρχής και θα παρακρατούνται από την επομένη πληρωμή του Αναδόχου ή θα καταβάλλονται από τον ίδιο ή θα καταπίπτουν από την **Εγγύηση Καλής Εκτέλεσης**.
7. Σε περίπτωση Ένωσης οι ως ανωτέρω ποινικές ρήτρες επιβάλλονται στα μέλη της Ένωσης, τα οποία συμφωνείται να ευθύνονται αλληλεγγύως και εις ολόκληρον. Οι ως άνω ποινικές ρήτρες επιβάλλονται σε όλα τα μέλη της Ένωσης.
8. Σε περίπτωση έκπτωσης του Αναδόχου, η Αναθέτουσα Αρχή δικαιούται, κατά την κρίση της, να κρατήσει μέρος ή το σύνολο των παραδοτέων, καταβάλλοντας το αναλογούν συμβατικό τίμημα.

Ποινικές Ρήτρες Παραγωγικής Λειτουργίας

Η μορφή της "αντιπαροχής" που θα ακολουθείται σε περιπτώσεις απόκλισης από τις συμβατικές υποχρεώσεις του αναδόχου, στηρίζεται στην αποδοχή της πρόκλησης δυσχέρειας στη διεκπεραίωση του έργου του e-ΕΦΚΑ και υλοποιείται με την μορφή ποσοστού αποζημίωσης επί του μηνιαίου μισθώματος και αυτοτελών ρητρών. Η εξειδίκευση θα ορίζεται ανάλογα με το είδος της παρεχόμενης υπηρεσίας και το βαθμό απόκλισης από τα συμφωνημένα όρια, όπως αυτά παρουσιάζονται στη παρούσα.

Ειδικότερα η **Σύμβαση SLA**, με βάση τις παρεχόμενες με αυτή υπηρεσίες, θα περιέχει τους κατωτέρω όρους:

α.) Εάν κατά τη διάρκεια ισχύος της Σύμβασης, οι επιδόσεις του Δικτύου για τα Σημεία Εγκατάστασης του ΕΦΚΑ υπολογιζόμενες σύμφωνα με τα αναφερόμενα στη σύμβαση και με μονάδα

μέτρησης 1 min και στη συνέχεια σταθμιζομένου του μέσου όρου του αθροίσματος των 22 εργασίμων ημερών (μηνιαία βάση):

- Αποκλίνουν από τις συμφωνημένες με την Σύμβαση τιμές σε ποσοστό μέχρι 5% του εγγυημένου mean overall round trip delay (δηλ. μέχρι 105 ms), ο ανάδοχος θα αποζημιώνει τον e-ΕΦΚΑ κατά ποσοστό 5% επί του μηνιαίου μισθώματος κάθε σημείου εγκατάστασης στο οποίο παρουσιάστηκε η απόκλιση, δηλαδή $R\acute{\eta}τρα = \text{Μηνιαίο μίσθωμα} \times 5\%$.
- Το ποσοστό αποζημίωσης για απόκλιση από 5% μέχρι και 50% της επίδοσης από την συμφωνημένη-εγγυημένη, η ρήτρα υπολογίζεται πολλαπλασιάζοντας το μηνιαίο μίσθωμα με το ποσοστό της απόκλισης. Δηλαδή για ποσοστό απόκλισης π.χ. 37% ο τύπος υπολογισμού είναι $R\acute{\eta}τρα = \text{Μηνιαίο μίσθωμα} \times 37\%$
- Σε περίπτωση απόκλισης της επίδοσης από την συμφωνημένη-εγγυημένη πάνω του 50%, θεωρείται ότι το σημείο εγκατάστασης είναι εκτός λειτουργίας, δηλαδή σε καθεστώς βλάβης, η απόκλιση επίδοσης θεωρείται ότι είναι 100% και οι υπολογιζόμενες ρήτρες αντιστοιχούν στο διπλάσιο του μηνιαίου μισθώματος.
- Αν το πλήθος των σημείων εγκατάστασης των οποίων η επίδοση είναι μειωμένη πέραν του 50%, είναι πάνω από το 10% του συνόλου των σημείων εγκατάστασης, για όποιο χρονικό διάστημα ικανοποιείται η συνθήκη, επιβάλλεται πρόσθετη αυτοτελής ρήτρα σε μηνιαία βάση υπό την μορφή αποζημίωσης, που αντιστοιχεί στο τριπλάσιο των μηνιαίων μισθωμάτων των σημείων που παρουσιάζουν μειωμένη επίδοση.

β.) Εάν κατά τη διάρκεια ισχύος της Σύμβασης, η διαθεσιμότητα των 3 σημείων ΠΛΗΡΟΦΟΡΙΚΗ-1 Κεντρικό Site του ΕΦΚΑ, ΠΛΗΡΟΦΟΡΙΚΗ-2 (site ανάπτυξης) & ΕΚΠΑΙΔΕΥΤΙΚΟΥ ΚΕΝΤΡΟΥ, αποκλίνει από τις συμφωνημένες με την Σύμβαση τιμές σε ποσοστό πέραν του 0.1%, ο ανάδοχος θα αποζημιώνει τον e-ΕΦΚΑ κατά το ποσοστό 12% επί του συνολικού μηνιαίου μισθώματος όλων των σημείων του δικτύου για κάθε πολλαπλάσιο του ποσοστού απόκλισης [$R\acute{\eta}τρα = \text{συνολικό μηνιαίο μίσθωμα δικτύου} \times 12\% \times (\text{ποσοστό απόκλισης}\% / 0.1\%)$].

γ.) Εάν κατά τη διάρκεια ισχύος της Σύμβασης, η διαθεσιμότητα ορισμένων σημείων του e-ΕΦΚΑ αποκλίνουν από τις συμφωνημένες με την Σύμβαση τιμές σε ποσοστό πέραν του 0.1%, ο ανάδοχος θα αποζημιώνει τον ΕΦΚΑ κατά το ποσοστό 5% επί του μηνιαίου μισθώματος του σημείου εγκατάστασης στο οποίο παρουσιάστηκε η απόκλιση, για κάθε πολλαπλάσιο του ποσοστού απόκλισης ως εξής [$R\acute{\eta}τρα = \text{μηνιαίο μίσθωμα μονάδας} \times 5\% \times (\text{ποσοστό απόκλισης}\% / 0.1\%)$].

δ.) Σε περίπτωση που το πλήθος των σημείων που έχουν απόκλιση διαθεσιμότητας πάνω του 0,1% είναι σε ποσοστό επί του συνόλου των σημείων μεγαλύτερο του 10%, επιβάλλεται πρόσθετη αυτοτελής ρήτρα 10.000 € για κάθε μέρα που ικανοποιείται η συνθήκη.

ε.) Εάν κατά τη διάρκεια ισχύος της Σύμβασης, η διαθεσιμότητα των υπηρεσιών του Help-Desk του αναδόχου αποκλίνουν από τις συμφωνημένες με την υπόψη Σύμβαση τιμές σε ποσοστό πέραν του 0.1%

ο ανάδοχος θα αποζημιώνει τον e-ΕΦΚΑ κατά το ποσοστό 5 % επί του μηνιαίου μισθώματος του συνολικού δικτύου, για κάθε πολλαπλάσιο του ποσοστού απόκλισης ως εξής [Ρήτρα = μηνιαίο μίσθωμα συνολικού δικτύου X 5 % X (ποσοστό απόκλισης% /0.1%)].

στ.) Οι ρήτρες που υπολογίζονται υπό μορφή αποζημίωσης σύμφωνα με τα παραπάνω επιβάλλονται αθροιστικά και όχι διαζευκτικά.

Διευκρινίζουμε ότι το ποσό δεν περιορίζεται στο μηνιαίο μίσθωμα αλλά ούτε και σε όποιο άλλο όριο, συμψηφίζεται δε με όσων μηνών μισθώματα απαιτείται, με ανώτατο όριο τους 8 μήνες.

ΧΡΟΝΟΣ ΚΑΙ ΤΟΠΟΣ ΕΚΤΕΛΕΣΗΣ

ΠΑΡΑΚΟΛΟΥΘΗΣΗ ΚΑΙ ΠΑΡΑΛΑΒΗ

Η Αναθέτουσα Αρχή θα δημιουργήσει **Επιτροπή Παραλαβής (ΕΠΕ)**, που θα αναλάβει τον έλεγχο της ποιότητας και την παραλαβή των Παραδοτέων και λόγω του εξειδικευμένου αντικειμένου του έργου θα αποτελείται από υπαλλήλους της Γενικής Διεύθυνσης Πληροφορικής και Επικοινωνιών του e-ΕΦΚΑ και της Διεύθυνσης Πληροφορικής του ΕΟΠΥΥ

Την **παρακολούθηση του έργου** τόσο κατά τη φάση του σχεδιασμού όσο και κατά την διαδικασία της παραγωγικής λειτουργίας, θα την κάνει από την πλευρά της Αναθέτουσας αρχής, το Τμήμα Διαχείρισης Δικτυακών Υποδομών της Διεύθυνσης Υποδομών Πληροφορικής και Επικοινωνιών της Γενικής Διεύθυνσης Πληροφορικής και Επικοινωνιών του e-ΕΦΚΑ.

Πιο συγκεκριμένα η παραλαβή του έργου θα γίνει ως εξής:

Η παραλαβή του έργου θα γίνει σε φάσεις, σε πλήρη αντιστοίχιση με τα στάδια υλοποίησης όπως αυτά περιγράφονται στο χρονοδιάγραμμα του έργου.

- **1η Φάση παραλαβής:** ορίζεται ως αυτή κατά την οποία παραλαμβάνεται η μελέτη εφαρμογής.
- **2η Φάση παραλαβής:** ορίζεται ως αυτή που πραγματοποιείται με την έναρξη λειτουργίας των Σημείων Εγκατάστασης του 3ου σταδίου.
- **3η Φάση παραλαβής:** ορίζεται ως αυτή που πραγματοποιείται με την ολοκλήρωση παράδοσης των υπηρεσιών του 4ου σταδίου.
- **4η Φάση παραλαβής:** ορίζεται ως αυτή που πραγματοποιείται με τη λήξη του συνολικού συμβατικού χρόνου και των τυχών επεκτάσεων αυτής και σηματοδοτεί τη λήξη της συμβατικής σχέσης.

Η παραλαβή του Έργου ανά φάση θα διενεργηθεί ως εξής:

Παραλαβή της 1ης Φάσης

Ο υποψήφιος Ανάδοχος, υποβάλλει το παραδοτέο «Μελέτη Εφαρμογής» το οποίο συμπεριλαμβάνει τα περιγραφόμενα στο αντίστοιχο Προσάρτημα της Σύμβασης.

Η μελέτη εφαρμογής ελέγχεται ως προς τα κριτήρια:

- **Πληρότητα:** περιλαμβάνει όλα τα σημεία εγκατάστασης και πρόσβασης και όλα τα αναφερόμενα ως απαραίτητα περιεχόμενα όπως ορίζονται στην Σύμβαση
- **Ποιότητα:** Έλεγχος αξιοπιστίας στοιχείων βασικών και παραμέτρων, ακριβείς τεχνικές προδιαγραφές κατασκευής, εγγύηση επιδόσεων για όλες τις υπηρεσίες,
- **Τεχνολογία:** Προηγμένη τεχνολογία και σύμφωνη με την πρότασή του υποψηφίου Αναδόχου και την Σύμβαση,
- **Συνέπεια:** ως προς το σχεδιασμό σε πόρους (τεχνικούς, φυσικούς), χρόνο, εύρος και βάθος ανάλυσης.

Εφόσον ικανοποιούνται τα κριτήρια αυτά, η μελέτη παραλαμβάνεται οριστικά, οπότε και εκδίδεται το σχετικό πρωτόκολλο παραλαβής της Μελέτης Εφαρμογής, το οποίο και σηματοδοτεί την ολοκλήρωση της 1ης φάσης παραλαβής.

Ο e-ΕΦΚΑ, σε περίπτωση που υπάρχουν παρατηρήσεις, τις υποβάλλει εντός δέκα (10) εργάσιμων ημερών από την υποβολή του τελικού παραδοτέου της Μελέτης Εφαρμογής και ο υποψήφιος Ανάδοχος επανυποβάλλει την Μελέτη Εφαρμογής σύμφωνα με τις παρατηρήσεις του e-ΕΦΚΑ εντός πέντε (5) εργάσιμων ημερών, οπότε και εκδίδεται το σχετικό πρωτόκολλο παραλαβής της Μελέτης Εφαρμογής ως ανωτέρω.

Παραλαβή της 2ης Φάσης [Έναρξη παραγωγικής λειτουργίας (ζεύξη σημείων) για το σύνολο των σημείων εφαρμογής του ΕΦΚΑΝΕΤ].

Ο Ανάδοχος ανακοινώνει εγγράφως στο Τμήμα Διαχείρισης Δικτυακών Υποδομών της Διεύθυνσης Υποδομών Πληροφορικής και Επικοινωνιών της Γενικής Διεύθυνσης Πληροφορικής και Επικοινωνιών του e-ΕΦΚΑ, τη ζεύξη και έναρξη παραγωγικής λειτουργίας των Σημείων Εγκατάστασης του αντίστοιχου σταδίου.

Η Επιτροπή Παραλαβής του e-ΕΦΚΑ, εντός 15 ημερών από την έγγραφη ανακοίνωση του Αναδόχου διενεργεί ελέγχους και εξετάζει τις αναφορές επιδόσεων του συστήματος Διαχείρισης για τα Σημεία αυτά, οι οποίες περιλαμβάνουν ενδεικτικά τα ακόλουθα στοιχεία: Ποσοστό χρησιμοποίησης (utilization) της γραμμής του local loop, Packet Delivery και συγκριτικές αναφορές με τις υποχρεώσεις

του Αναδόχου που αφορούν στα κάτωθι: Επίδοση Δικτύου (Network Latency Guarantee - Mean Round Trip Delay), Διαθεσιμότητα Μονάδων e-ΕΦΚΑ, Διαθεσιμότητα Help-Desk αναδόχου.

Εφ' όσον ικανοποιούνται όλοι οι όροι και προϋποθέσεις της σύμβασης (επιδόσεις, διαθεσιμότητα, τεχνολογική αρτιότητα κ.λπ.) ολοκληρώνεται η φάση παραλαβής και το έργο του αντίστοιχου σταδίου παραλαμβάνεται οριστικά, οπότε και εκδίδεται από τον e-ΕΦΚΑ το σχετικό πρωτόκολλο παραλαβής.

Το ανωτέρω πρωτόκολλο εκδίδεται επίσης στην περίπτωση που κατά την παραλαβή από τον e-ΕΦΚΑ διαπιστωθούν ελλείψεις / παραλείψεις ήσσονος σημασίας, κοινά αποδεκτές, οι οποίες δεν επηρεάζουν την παραγωγική λειτουργία. Στην περίπτωση αυτήν ο e-ΕΦΚΑ καλεί τον Ανάδοχο να άρει τις παραπάνω αποκλίσεις εντός κοινά συμφωνηθέντος χρονικού διαστήματος.

Σε περίπτωση που κατά την διαδικασία παραλαβής της αντίστοιχης φάσης διαπιστωθούν σοβαρές αποκλίσεις από τις συμβατικές υποχρεώσεις, δίδεται περιθώριο 5 εργάσιμων ημερών στον Ανάδοχο από την έγγραφη ανακοίνωση των παρατηρήσεων της Επιτροπής, και επαναλαμβάνεται η διαδικασία με 5ήμερο έλεγχο (εργάσιμων ημερών).

Σε περίπτωση που, για λόγους που δεν εμπίπτουν στην ευθύνη του Αναδόχου, δεν έχουν παραδοθεί όλα τα σημεία εγκατάστασης της αντίστοιχης φάσης παραλαβής, ο e-ΕΦΚΑ υποχρεούται να προχωρήσει σε παραλαβή της εν λόγω φάσης σύμφωνα με τα παραπάνω προβλεπόμενα.

Τα μη παραδοθέντα σημεία εγκατάστασης μεταφέρονται σε επόμενη φάση σε κοινά συμφωνηθέν χρονοδιάγραμμα.

Παραλαβή της 3ης Φάσης (Ολοκλήρωση παροχής υπηρεσιών εκπαίδευσης).

Ο Ανάδοχος ανακοινώνει εγγράφως στο Τμήμα Διαχείρισης Δικτυακών Υποδομών της Διεύθυνσης Υποδομών Πληροφορικής και Επικοινωνιών της Γενικής Διεύθυνσης Πληροφορικής και Επικοινωνιών του e-ΕΦΚΑ, την ολοκλήρωση της εκπαίδευσης στο προσωπικό του e-ΕΦΚΑ. Η αρμόδια επιτροπή παραλαβής, αφού λάβει υπόψη της τα σχετικά παραδοτέα της εκπαίδευσης (υπογραφές συμμετεχόντων κλπ), συντάσσει το αντίστοιχο πρακτικό παραλαβής. Σημειώνεται ότι οι υπηρεσίες εκπαίδευσης δεν εμπεριέχουν αυτοτελές οικονομικό τίμημα.

Παραλαβή της 4ης Φάσης (Λήξη του Έργου).

Με την παρέλευση του χρονικού διαστήματος των δεκατεσσάρων (14) μηνών από την υπογραφή της σύμβασης ή των τυχόν επεκτάσεων αυτής, η επιτροπή παραλαβής προβαίνει στην οριστική παραλαβή του Έργου, που σηματοδοτεί τη λήξη της συμβατικής σχέσης και την επιστροφή των σχετικών εγγυήσεων προς τον Ανάδοχο. Προκειμένου να προχωρήσει η αρμόδια επιτροπή παραλαβής στην οριστική παραλαβή του έργου, θα πρέπει να ελέγξει μέσω του NMS ότι το σύνολο του ακραίου ενεργού εξοπλισμού που παραδίδεται από τον Ανάδοχο είναι λειτουργικός. Προηγουμένως θα πρέπει να της παραδοθούν γραπτά από τον Ανάδοχο αναλυτική κατάσταση εγκατεστημένου εξοπλισμού ανά σημείο,

με στοιχεία αναφορικά με τον κύκλο ζωής και υποστήριξής του, το configuration αυτού και όλους τους κωδικούς για την πρόσβαση σε αυτόν.

Παραλαβή Παροχής Υπηρεσιών Ομαλής Παραγωγικής Λειτουργίας.

Μετά από την ολοκλήρωση της 2ης Φάσης Παραλαβής, τα οριστικά παραληφθέντα σημεία εγκατάστασης και οι υπηρεσίες που συμπεριλαμβάνονται στα αντίστοιχα στάδια του χρονοδιαγράμματος, εντάσσονται σε καθεστώς παραγωγικής λειτουργίας και ο e-ΕΦΚΑ θα παραλαμβάνει τις παρασχόμενες τηλεπικοινωνιακές υπηρεσίες ανά εξάμηνο, μετά από έλεγχο του βαθμού ικανοποίησης των περί επίδοσης και διαθεσιμότητας προϋποθέσεων, ο οποίος θα διενεργείται εντός των πρώτων δέκα (10) εργασίμων ημερών του κάθε εβδόμου μήνα, για τις υπηρεσίες του προηγούμενου εξαμήνου. Ο έλεγχος θα γίνεται επί των μηνιαίων αναφορών SLA που θα αποστέλλονται από τον Ανάδοχο προς τον e-ΕΦΚΑ και θα επιβεβαιώνονται ON LINE από το σύστημα διαχείρισης δικτύου (NMS) που θα εγκατασταθεί από τον ανάδοχο στους χώρους του e-ΕΦΚΑ.

Ο πίνακας περιλαμβάνεται σε συνημμένο ηλεκτρονικό αρχείο της διακήρυξης

Ο Πίνακας περιλαμβάνεται σε συνημμένο ηλεκτρονικό αρχείο της διακήρυξης

Ο πίνακας περιλαμβάνεται σε συνημμένο ηλεκτρονικό αρχείο της διακήρυξης

ΠΑΡΑΡΤΗΜΑ Δ: ΥΠΟΔΕΙΓΜΑ ΟΙΚΟΝΟΜΙΚΗΣ ΠΡΟΣΦΟΡΑΣ

ΚΑ1	ΜΕΛΕΤΗ ΕΦΑΡΜΟΓΗΣ					
		ΑΝΘΡΩΠΟΜΗΝΕΣ ΑΠΑΣΧΟΛΗΣΗΣ (ΠΟΣΟΤΗΤΑ)	ΤΙΜΗ ΑΝΑ ΑΝΘΡΩΠΟΜΗΝΑ ΧΩΡΙΣ ΦΠΑ [€]	ΣΥΝΟΛΙΚΗ ΤΙΜΗ ΧΩΡΙΣ ΦΠΑ [€]	ΦΠΑ [€]	ΣΥΝΟΛΙΚΗ ΑΞΙΑ ΜΕ ΦΠΑ [€]
	ΜΕΛΕΤΗ ΕΦΑΡΜΟΓΗΣ					

ΠΙΝΑΚΑΣ 1: Προκαθορισμένο Τίμημα Εφ' Απαξ Κόστους και Μηνιαίου Μισθώματος Λειτουργίας ΕΦΚΑΝΕΤ ανά κατηγορία χρηστών**Προκαθορισμένο Τίμημα Εφ' Απαξ Δαπάνης Λειτουργίας ΕΦΚΑΝΕΤ ανά κατηγορία χρηστών (Τιμές σε €) ***

Όροφοι / Χρήστες	<=20	21 έως 40	41 έως 80	81 έως 150	151 έως 300	301 έως 600	601 έως 1000
1							
2							
3							
4							
5							
6							
7							
8							
9							
10							

Προκαθορισμένο Τίμημα Μηνιαίου Μισθώματος Λειτουργίας ΕΦΚΑΝΕΤ ανά κατηγορία χρηστών (Τιμές σε €) *

Όροφοι / Χρήστες	<=20	21 έως 40	41 έως 80	81 έως 150	151 έως 300	301 έως 600	601 έως 1000
1							
2							
3							
4							
5							
6							
7							
8							
9							
10							

* Ο οριζόντιος άξονας αναφέρει τις κατηγορίες των χρηστών στο σύνολο τους και ο κατακόρυφος τον συνολικό αριθμό ορόφων κατανομής των χρηστών στο κτίριο. Π.χ. αν οι χρήστες σε ένα νέο σημείο είναι πέντε (5) και κατανέμονται σε δύο (2) ορόφους, από την οικονομική προσφορά του Αναδόχου και κοιτάζοντας την πρώτη στήλη (<=20) και την τομή της με τη δεύτερη γραμμή (2) θα βρούμε το αντίστοιχο τίμημα (εφ' άπαξ δαπάνης ή μηνιαίου μισθώματος).

ΣΥΓΚΕΝΤΡΩΤΙΚΟΣ ΠΙΝΑΚΑΣ ΟΙΚΟΝΟΜΙΚΗΣ ΠΡΟΣΦΟΡΑΣ ΕΡΓΟΥ

Α/Α	ΠΕΡΙΓΡΑΦΗ	ΣΥΝΟΛΙΚΗ ΑΞΙΑ ΧΩΡΙΣ ΦΠΑ [€]	ΦΠΑ [€]	ΣΥΝΟΛΙΚΗ ΑΞΙΑ ΜΕ ΦΠΑ [€]
1	ΚΑ1			
2	ΚΑ2			
	ΓΕΝΙΚΟ ΣΥΝΟΛΟ			

Εγγυητική Επιστολή Συμμετοχής

ΕΚΔΟΤΗΣ.....

Ημερομηνία έκδοσης.....

Προς: e-Ε.Φ.Κ.Α.

Δ/ΝΣΗ ΠΡΟΜΗΘΕΙΩΝ

ΤΜ.ΔΙΑΧΕΙΡΙΣΗΣ ΔΙΑΓΩΝΙΣΜΩΝ & ΥΛΟΠΟΙΗΣΗΣ

ΣΥΜΒΑΣΕΩΝ ΠΑΡΟΧΗΣ ΥΠΗΡΕΣΙΩΝ

ΑΚΑΔΗΜΙΑΣ 22, Τ.Κ 106 71- ΑΘΗΝΑ

Εγγυητική επιστολή μας υπ' αρ..... για ευρώ.....

Με την παρούσα εγγυόμαστε, ανέκκλητα και ανεπιφύλακτα παραιτούμενοι του δικαιώματος της διαιρέσεως και διζήσεως, υπέρ

{Σε περίπτωση μεμονωμένης εταιρίας: της Εταιρίας οδός αριθμός ... ΤΚ, ΑΦΜ

{ή σε περίπτωση Ένωσης ή Κοινοπραξίας: των Εταιριών

α)..... οδός..... αριθμός.....ΤΚ..... ΑΦΜ

β)..... οδός..... αριθμός.....ΤΚ..... ΑΦΜ

γ)..... οδός..... αριθμός.....ΤΚ..... ΑΦΜ

μελών της Ένωσης ή Κοινοπραξίας, ατομικά για κάθε μια από αυτές και ως αλληλέγγυα και εις ολόκληρο υπόχρεων μεταξύ τους εκ της ιδιότητάς τους ως μελών της Ένωσης ή Κοινοπραξίας,}

και μέχρι του ποσού των ευρώ....., για τη συμμετοχή στο διενεργούμενο διαγωνισμό της (συμπληρώνετε την καταληκτική ημερομηνία υποβολής προσφορών)..... με αντικείμενο (συμπληρώνετε τον τίτλο του έργου) συνολικής αξίας (συμπληρώνετε τον προϋπολογισμό με διευκρίνιση εάν περιλαμβάνει ή όχι τον Φ.Π.Α.), σύμφωνα με τη με αριθμό.....

Διακήρυξή σας.

Η παρούσα εγγύηση καλύπτει καθ' όλο το χρόνο ισχύος της μόνο τις από τη συμμετοχή στον ανωτέρω διαγωνισμό απορρέουσες υποχρεώσεις

{Σε περίπτωση μεμονωμένης εταιρίας: της εν λόγω Εταιρίας.}

{ή σε περίπτωση Ένωσης ή Κοινοπραξίας: των Εταιριών της Ένωσης ή Κοινοπραξίας ατομικά για κάθε μια από αυτές και ως αλληλέγγυα και εις ολόκληρο υπόχρεων μεταξύ τους εκ της ιδιότητάς τους ως μελών της Ένωσης ή Κοινοπραξίας.}

Το ανωτέρω ποσό της εγγύησης τηρείται στη διάθεσή σας, το οποίο και υποχρεούμαστε να σας καταβάλουμε ολικά ή μερικά χωρίς καμία από μέρους μας αντίρρηση ή ένσταση και χωρίς να ερευνηθεί το βάσιμο ή μη της απαίτησής σας, μέσα σε πέντε (5) ημέρες από την έγγραφη ειδοποίησή σας.

Η παρούσα ισχύει μέχρι και την(Σημείωση προς την Τράπεζα: ο χρόνος ισχύος πρέπει να είναι μεγαλύτερος τουλάχιστον κατά ένα (1) μήνα του χρόνου ισχύος της Προσφοράς).

Αποδεχόμαστε να παρατείνουμε την ισχύ της εγγύησης, ύστερα από έγγραφη δήλωσή σας, με την προϋπόθεση ότι το σχετικό αίτημα σας θα μας υποβληθεί πριν από την ημερομηνία λήξης της.

Σε περίπτωση κατάπτωσης της εγγύησης, το ποσό της κατάπτωσης υπόκειται στο εκάστοτε ισχύον πάγιο τέλος χαρτοσήμου.

Βεβαιούμε ότι όλες οι ισχύουσες Εγγυητικές Επιστολές της Τράπεζάς μας, οι οποίες έχουν χορηγηθεί στο Δημόσιο, στα Ν.Π.Δ.Δ. και στα Ν.Π.Ι.Δ., συμπεριλαμβανομένης και της παρούσης, δεν ξεπερνάνε το όριο το οποίο έχει καθοριστεί βάσει νόμου για την Τράπεζά μας.

(Εξουσιοδοτημένη υπογραφή)

Εγγυητική Επιστολή Καλής Εκτέλεσης Σύμβασης

ΕΚΔΟΤΗΣ.....

Ημερομηνία έκδοσης.....

Προς: e-Ε.Φ.Κ.Α.

Δ/ΝΣΗ ΠΡΟΜΗΘΕΙΩΝ

ΤΜ.ΔΙΑΧΕΙΡΙΣΗΣ ΔΙΑΓΩΝΙΣΜΩΝ & ΥΛΟΠΟΙΗΣΗΣ

ΣΥΜΒΑΣΕΩΝ ΠΑΡΟΧΗΣ ΥΠΗΡΕΣΙΩΝ

ΑΚΑΔΗΜΙΑΣ 22, Τ.Κ 106 71 ΑΘΗΝΑ

Εγγυητική επιστολή μας υπ' αρ..... για ευρώ.....

Με την παρούσα εγγυόμαστε, ανέκκλητα και ανεπιφύλακτα παραιτούμενοι του δικαιώματος της διαιρέσεως και διζήσεως, υπέρ

{Σε περίπτωση μεμονωμένης εταιρίας : της Εταιρίας Οδός Αριθμός Τ.Κ. ΑΦΜ}

{ή σε περίπτωση Ένωσης ή Κοινοπραξίας : των Εταιριών

α) οδός αριθμός Τ.Κ. ΑΦΜ ...

β) οδός αριθμός Τ.Κ. ΑΦΜ ...

γ) οδός αριθμός Τ.Κ. ΑΦΜ ...

μελών της Ένωσης ή Κοινοπραξίας, ατομικά για κάθε μία από αυτές και ως αλληλέγγυα και εις ολόκληρο υπόχρεων μεταξύ τους εκ της ιδιότητάς τους ως μελών της Ένωσης ή Κοινοπραξίας}, και μέχρι του ποσού των ευρώ....., για την καλή εκτέλεση της σύμβασης με αριθμό..... που αφορά στο διαγωνισμό της (συμπληρώνετε την καταληκτική ημερομηνία υποβολής προσφορών) με αντικείμενο (συμπληρώνετε τον τίτλο του έργου) συνολικής αξίας (συμπληρώνετε το συνολικό συμβατικό τίμημα με διευκρίνιση εάν περιλαμβάνει ή όχι τον ΦΠΑ), σύμφωνα με τη με αριθμό..... Διακήρυξή σας.

Το ανωτέρω ποσό της εγγύησης τηρείται στη διάθεσή σας, το οποίο και υποχρεούμαστε να σας καταβάλουμε ολικά ή μερικά χωρίς καμία από μέρους μας αντίρρηση ή ένσταση και χωρίς να ερευνηθεί το βάσιμο ή μη της απαίτησής σας, μέσα σε πέντε (5) ημέρες από την έγγραφη ειδοποίησή σας.

Η παρούσα ισχύει μέχρις ότου αυτή μας επιστραφεί ή μέχρις ότου λάβουμε έγγραφη δήλωσή σας ότι μπορούμε να θεωρήσουμε την Τράπεζά μας απαλλαγμένη από κάθε σχετική υποχρέωση.

Σε περίπτωση κατάπτωσης της εγγύησης, το ποσό της κατάπτωσης υπόκειται στο εκάστοτε ισχύον πάγιο τέλος χαρτοσήμου.

Βεβαιούμε ότι όλες οι ισχύουσες Εγγυητικές Επιστολές της Τράπεζάς μας, οι οποίες έχουν χορηγηθεί στο Δημόσιο, στα Ν.Π.Δ.Δ. και στα Ν.Π.Ι.Δ., συμπεριλαμβανομένης και της παρούσης, δεν ξεπερνάνε το όριο το οποίο έχει καθοριστεί βάσει νόμου για την Τράπεζά μας.

(Εξουσιοδοτημένη υπογραφή)

Αριθμός Προσφυγής
/2022

**ΠΡΟΣΦΥΓΗ
ΕΝΩΠΙΟΝ ΤΗΣ Ε.Α.ΔΗ.ΣΥ**

(1) ΣΤΟΙΧΕΙΑ ΠΡΟΣΦΕΥΓΟΝΤΟΣ

Όνομασία φυσικού ή νομικού προσώπου που ασκεί την Προσφυγή:

Διεύθυνση : _____

Αρ. Τηλεφώνου : _____ Αρ. Φαξ : _____

e-mail : _____

(2) ΑΝΑΘΕΤΟΥΣΑ ΑΡΧΗ

Όνομασία : _____

Διεύθυνση : _____

Αρ. Τηλεφώνου : _____ Αρ. Φαξ : _____

e-mail : _____

(3) ΑΡΙΘΜΟΣ ΠΡΟΚΗΡΥΞΗΣ ΣΥΜΒΑΣΗΣ	(5) ΠΡΟΫΠΟΛΟΓΙΖΟΜΕΝΗ ΔΑΠΑΝΗ ΣΥΜΦΩΝΑ ΜΕ ΤΗ ΣΥΜΒΑΣΗ
(4) ΚΑΤΗΓΟΡΙΑ ΣΥΜΒΑΣΗΣ (ΕΡΓΟ, ΠΡΟΜΗΘΕΙΕΣ, ΥΠΗΡΕΣΙΕΣ)	(6) ΠΟΣΟ ΚΑΤΑΚΥΡΩΘΕΙΣΑΣ ΠΡΟΣΦΟΡΑΣ
(7) ΠΑΡΑΒΟΛΟ ΚΑΙ ΠΡΑΞΗ ΕΞΟΦΛΗΣΗΣ ΠΑΡΑΒΟΛΟΥ (επισυνάπτεται στο παρόν έντυπο)	(8) ΕΞΟΥΣΙΟΔΟΤΗΣΗ ΣΕ ΠΕΡΙΠΤΩΣΗ ΚΑΤΑΘΕΣΗΣ ΑΠΟ ΔΙΚΗΓΟΡΟ (επισυνάπτεται στο παρόν έντυπο)

(9) ΣΤΟΙΧΕΙΑ ΔΙΑΚΗΡΥΞΗΣ ΣΥΜΒΑΣΗΣ

A. Ονομασία και συνοπτική περιγραφή της Διακήρυξης Σύμβασης

B. Ημερομηνία προκήρυξης και δημοσίευσης των όρων της διαδικασίας σύναψης της σύμβασης

Γ. Ημερομηνία υποβολής της προσφοράς του προσφεύγοντος

Δ. Ημερομηνία κατά την οποία ο προσφεύγων έλαβε γνώση της προσβαλλόμενης πράξης ή απόφασης

(10) ΛΟΓΟΙ ΕΠΙ ΤΩΝ ΟΠΟΙΩΝ ΒΑΣΙΖΕΤΑΙ Η ΠΡΟΣΦΥΓΗ

Να προσδιορίσετε ειδικά τους νομικούς και πραγματικούς λόγους επί των οποίων βασίζεται η προσφυγή

(εάν ο χώρος που υπάρχει δεν είναι επαρκής επισυνάψτε συμπληρωματική σελίδα ή σελίδες)

(11) ΑΙΤΗΜΑ ΤΗΣ ΠΡΟΣΦΥΓΗΣ

Να προσδιορίσετε ειδικά το αίτημα της προσφυγής.

(εάν ο χώρος που υπάρχει δεν είναι επαρκής επισυνάψτε συμπληρωματική σελίδα ή σελίδες)

(12) ΑΙΤΗΜΑ ΑΝΑΣΤΟΛΗΣ – ΠΡΟΣΩΡΙΝΩΝ ΜΕΤΡΩΝ

Να προσδιορίσετε ειδικά το αίτημα (αιτήματα) και να το (τα) αιτιολογήσετε.

(εάν ο χώρος που υπάρχει δεν είναι επαρκής επισυνάψτε συμπληρωματική σελίδα ή σελίδες)

(13) ΔΗΛΩΣΗ

Δηλώνω υπεύθυνα ότι όλα τα στοιχεία και όλες οι πληροφορίες που περιέχονται στην παρούσα Προσφυγή καθώς και όλα τα επισυνημμένα έγγραφα είναι αληθή και ορθά.

Υπογραφή Προσφεύγοντος ή Εκπροσώπου

Ημερομηνία

Όνοματεπώνυμο _____

(Κεφαλαία)

Ιδιότητα _____

Σφραγίδα

(Σε περίπτωση νομικού προσώπου)

ΕΝΗΜΕΡΩΣΗ ΓΙΑ ΤΗΝ ΕΠΕΞΕΡΓΑΣΙΑ ΠΡΟΣΩΠΙΚΩΝ ΔΕΔΟΜΕΝΩΝ

Η Αναθέτουσα Αρχή ενημερώνει υπό την ιδιότητά της ως υπεύθυνης επεξεργασίας το φυσικό πρόσωπο που υπογράφει την προσφορά ως Προσφέρων ή ως Νόμιμος Εκπρόσωπος Προσφέροντος, ότι το ίδιο ή και τρίτοι, κατ' εντολή και για λογαριασμό του, θα επεξεργάζονται τα ακόλουθα δεδομένα ως εξής:

I. Αντικείμενο επεξεργασίας είναι τα δεδομένα προσωπικού χαρακτήρα που περιέχονται στους φακέλους της προσφοράς και τα αποδεικτικά μέσα τα οποία υποβάλλονται στην Αναθέτουσα Αρχή, στο πλαίσιο του παρόντος Διαγωνισμού, από το φυσικό πρόσωπο το οποίο είναι το ίδιο Προσφέρων ή Νόμιμος Εκπρόσωπος Προσφέροντος.

II. Σκοπός της επεξεργασίας είναι η αξιολόγηση του Φακέλου Προσφοράς, η ανάθεση της Σύμβασης, η προάσπιση των δικαιωμάτων της Αναθέτουσας Αρχής, η εκπλήρωση των εκ του νόμου υποχρεώσεων της Αναθέτουσας Αρχής και η εν γένει ασφάλεια και προστασία των συναλλαγών. Τα δεδομένα ταυτοπροσωπίας και επικοινωνίας θα χρησιμοποιηθούν από την Αναθέτουσα Αρχή και για την ενημέρωση των Προσφερόντων σχετικά με την αξιολόγηση των προσφορών.

III. Αποδέκτες των ανωτέρω (υπό Α) δεδομένων στους οποίους κοινοποιούνται είναι:

(α) Φορείς στους οποίους η Αναθέτουσα Αρχή αναθέτει την εκτέλεση συγκεκριμένων ενεργειών για λογαριασμό της, δηλαδή οι Σύμβουλοι, τα υπηρεσιακά στελέχη, μέλη Επιτροπών Αξιολόγησης, Χειριστές του Ηλεκτρονικού Διαγωνισμού και λοιποί εν γένει προστεθέντες της, υπό τον όρο της τήρησης σε κάθε περίπτωση του απορρήτου.

(β) Το Δημόσιο, άλλοι δημόσιοι φορείς ή δικαστικές αρχές ή άλλες αρχές ή δικαιοδοτικά όργανα, στο πλαίσιο των αρμοδιοτήτων τους.

(γ) Έτεροι συμμετέχοντες στο Διαγωνισμό, στο πλαίσιο της αρχής της διαφάνειας και του δικαιώματος προδικαστικής και δικαστικής προστασίας των συμμετεχόντων στο Διαγωνισμό, σύμφωνα με το νόμο.

IV. Τα δεδομένα θα τηρούνται για χρονικό διάστημα για χρονικό διάστημα ίσο με τη διάρκεια της εκτέλεσης της σύμβασης, και μετά τη λήξη αυτής για χρονικό διάστημα πέντε ετών, για μελλοντικούς φορολογικούς-δημοσιονομικούς ή ελέγχους χρηματοδοτών ή άλλους προβλεπόμενους ελέγχους από την κείμενη νομοθεσία, εκτός εάν η νομοθεσία προβλέπει διαφορετική περίοδο διατήρησης. Σε περίπτωση εκκρεμοδικίας αναφορικά με δημόσια σύμβαση τα δεδομένα τηρούνται μέχρι το πέρας της εκκρεμοδικίας. Μετά τη λήξη των ανωτέρω περιόδων, τα προσωπικά δεδομένα θα καταστρέφονται.

V. Το φυσικό πρόσωπο που είναι είτε Προσφέρων είτε Νόμιμος Εκπρόσωπος του Προσφέροντος, μπορεί να ασκεί κάθε νόμιμο δικαίωμά του σχετικά με τα δεδομένα προσωπικού χαρακτήρα που το αφορούν, απευθυνόμενο στον υπεύθυνο προστασίας προσωπικών δεδομένων της Αναθέτουσας Αρχής.

VI. Η Αναθέτουσα Αρχή έχει υποχρέωση να λαμβάνει κάθε εύλογο μέτρο για τη διασφάλιση του απόρρητου και της ασφάλειας της επεξεργασίας των δεδομένων και της προστασίας τους από τυχαία ή αθέμιτη καταστροφή, τυχαία απώλεια, αλλοίωση, απαγορευμένη διάδοση ή πρόσβαση από οποιονδήποτε και κάθε άλλης μορφής αθέμιτη επεξεργασία.

Δηλώνω υπεύθυνα ότι:

Παράγραφος 2.2.3.2. διακήρυξης:

Δεν έχει κριθεί με δικαστική ή διοικητική απόφαση που έχουν καταστεί τελεσίδικες και με δεσμευτική ισχύ σύμφωνα με τις σύμφωνα με διατάξεις της χώρας όπου είναι εγκατεστημένη η επιχείρησή μας ή την ελληνική νομοθεσία ότι έχω/έχουμε αθετήσει υποχρεώσεις όσον αφορά στην καταβολή φόρων ή εισφορών κοινωνικής ασφάλισης^{82,83}.

Ή

Έχει κριθεί με δικαστική ή διοικητική απόφαση που δεν έχουν καταστεί τελεσίδικες και με δεσμευτική ισχύ σύμφωνα με τις σύμφωνα με διατάξεις της χώρας όπου είναι εγκατεστημένη η επιχείρησή μας ή την ελληνική νομοθεσία, ότι έχω/έχουμε αθετήσει υποχρεώσεις όσον αφορά στην καταβολή φόρων ή εισφορών κοινωνικής ασφάλισης αλλά τα συγκεκριμένα ποσά είναι εξαιρετικά μικρά. *[αναγράφονται τα ποσά]*

Ή

Έχει κριθεί με δικαστική ή διοικητική απόφαση που έχουν καταστεί τελεσίδικες και με δεσμευτική ισχύ σύμφωνα με τις σύμφωνα με διατάξεις της χώρας όπου είναι εγκατεστημένη η επιχείρησή μας ή την εθνική νομοθεσία ότι έχω/έχουμε αθετήσει υποχρεώσεις όσον αφορά στην καταβολή φόρων ή εισφορών κοινωνικής ασφάλισης αλλά ενημερώθηκα/ενημερωθήκαμε σχετικά με το ακριβές ποσό που οφείλεται λόγω αθέτησης των υποχρεώσεων όσον αφορά στην καταβολή φόρων ή εισφορών κοινωνικής ασφάλισης σε χρόνο κατά τον οποίο δεν είχα/είχαμε τη δυνατότητα να εκπληρώσουμε τις υποχρεώσεις μας ή να προβούμε σε δεσμευτικό διακανονισμό πριν από την εκπνοή της προθεσμίας αίτησης συμμετοχής/της προθεσμίας υποβολής προσφοράς. *[αναγράφεται το ποσό και η ημερομηνία ενημέρωσης]*

Παράγραφος 2.2.3.4. περ. α Διακήρυξης

Κατά την εκτέλεση των δημόσιων συμβάσεων δεν έχω/ουμε αθετήσει τις υποχρεώσεις μας που απορρέουν από τις διατάξεις της περιβαλλοντικής, κοινωνικοασφαλιστικής και εργατικής νομοθεσίας, που έχουν θεσπισθεί με το δίκαιο της Ένωσης, το ελληνικό δίκαιο, συλλογικές συμβάσεις καθώς και τις διατάξεις οι οποίες απαριθμούνται στο Παράρτημα Χ του Προσαρτήματος Α του ν. 4412/2016:

Παράγραφος 2.2.3.4. περ. β Διακήρυξης⁸⁴

Έχω/έχουμε υπαχθεί σε προπρωτευτική ή πτωχευτική διαδικασία αλλά είμαι/είμαστε σε θέση να εκτελέσω/ουμε τη σύμβαση, λαμβάνοντας υπόψη τις ισχύουσες διατάξεις και τα μέτρα για τη συνέχιση της επιχειρηματικής λειτουργίας μου/μας *[αναγράφονται τα αποδεικτικά στοιχεία]*

Ιδίως στην περίπτωση εξυγίανσης:

Έχω υπαχθεί σε διαδικασία εξυγίανσης *[αναγράφεται ο αριθμός και η ημερομηνία έκδοσης δικαστικής απόφασης]* και τηρώ/τηρούμε τους όρους αυτής.

Παράγραφος 2.2.3.4. περ. γ Διακήρυξης⁸⁵

Δεν έχω/έχουμε συνάψει συμφωνίες με άλλους οικονομικούς φορείς με στόχο τη στρέβλωση του ανταγωνισμού.

Ή

⁸¹ Αφορά στην περίπτωση που δεν προβλέπεται η έκδοση πιστοποιητικού και δεν είναι υποχρεωτική η ένορκη βεβαίωση κατά τους όρους της διακήρυξης και της κείμενης νομοθεσίας

⁸² Αν ο οικονομικός φορέας είναι Έλληνας πολίτης ή έχει την εγκατάστασή του στην Ελλάδα, η παρούσα δήλωση αφορά ως προς εισφορές κοινωνικής ασφάλισης τόσο την κύρια όσο και την επικουρική ασφάλιση.

⁸³ Οι υποχρεώσεις θεωρείται ότι δεν έχουν αθετηθεί εφόσον δεν έχουν καταστεί ληξιπρόθεσμες ή εφόσον αυτές έχουν υπαχθεί σε δεσμευτικό διακανονισμό που τηρείται. Επίσης, όταν οι υποχρεώσεις έχουν εκπληρωθεί με την καταβολή των φόρων ή των εισφορών κοινωνικής ασφάλισης, συμπεριλαμβανομένων, κατά περίπτωση, των δεδουλευμένων τόκων ή των προστίμων, είτε όταν υπάρχει υπαγωγή σε δεσμευτικό διακανονισμό για την καταβολή στο μέτρο που τηρούνται οι όροι του δεσμευτικού διακανονισμού.

⁸⁴ Ο όρος αυτός περιλαμβάνεται στη Δήλωση εφόσον περιλαμβάνεται στη Διακήρυξη ο συγκεκριμένος δυνητικός λόγος αποκλεισμού

⁸⁵ Ο όρος αυτός περιλαμβάνεται στη Δήλωση εφόσον περιλαμβάνεται στη Διακήρυξη ο συγκεκριμένος δυνητικός λόγος αποκλεισμού

Τυγχάνει στη περίπτωση μου εφαρμογής η περίπτωση β. της παρ. 3 του άρθρου 44 του ν. 3959/2011 (Α' 93), και δεν έχω υποπέσει σε επανάληψη της παράβασης.

Παράγραφος 2.2.3.4. περ. δ Διακήρυξης⁸⁶

Δεν συντρέχουν στο πρόσωπό μου/μας καταστάσεις σύγκρουσης συμφερόντων (προσωπικών, οικογενειακών, οικονομικών, πολιτικών ή άλλων κοινών), οι οποίες να μου/μας είναι γνωστές μέχρι και την υπογραφή της παρούσας, με :

α) μέλη του προσωπικού της αναθέτουσας αρχής ή του παρόχου υπηρεσιών διαδικασιών σύναψης συμβάσεων ο οποίος ενεργεί εξ ονόματος της αναθέτουσας αρχής, συμπεριλαμβανομένων των μελών των αποφαινόμενων ή/και γνωμοδοτικών οργάνων ή/και

β) μέλη των οργάνων διοίκησης ή άλλων οργάνων της αναθέτουσας αρχής ή/και

γ) τους συζύγους και συγγενείς εξ αίματος ή εξ αγχιστείας, κατ' ευθεία μεν γραμμή απεριορίστως, εκ πλαγίου δε έως και τέταρτου βαθμού των προσώπων των περιπτώσεων α' και β',

τα οποία:

αα) εμπλέκονται στη διεξαγωγή της διαδικασίας σύναψης σύμβασης, συμπεριλαμβανομένου του σχεδιασμού και της προετοιμασίας της διαδικασίας, καθώς και της κατάρτισης των εγγράφων της σύμβασης ή/και

ββ) μπορούν να επηρεάσουν την έκβασή της

Ή

Έχουν υποπέσει στην αντίληψή μου/μας οι εξής καταστάσεις οι οποίες θα μπορούσαν να εκληφθούν ως καταστάσεις σύγκρουσης συμφερόντων κατά την έννοια του άρθρου 24 του ν. 4412/2016[αναγράφονται με ακρίβεια και πληρότητα οι πληροφορίες που αφορούν σε καταστάσεις ενδεχόμενης σύγκρουσης συμφερόντων]

Παράγραφος 2.2.3.4. περ. ε Διακήρυξης⁸⁷

Δεν έχω/έχουμε παράσχει συμβουλές στην αναθέτουσα αρχή ή δεν έχω/έχουμε με άλλο τρόπο εμπλακεί στην προετοιμασία της διαδικασίας σύναψης της σύμβασης. Τα ανωτέρω ισχύουν και για τις συνδεδεμένες με εμένα επιχειρήσεις.

Ή

Έχω/έχουμε συμμετάσχει στην προετοιμασία της διαδικασίας σύναψης των εγγράφων της παρούσας σύμβασης με την εξής ιδιότητα....

[αναγράφονται με ακρίβεια και πληρότητα οι πληροφορίες που αφορούν στον χρόνο και τον τρόπο πρότερης συμμετοχής]

Παράγραφος 2.2.3.4. περ. στ Διακήρυξης⁸⁸

Δεν έχω επιδείξει σοβαρή ή επαναλαμβανόμενη πλημμέλεια κατά την εκτέλεση ουσιώδους απαίτησης στο πλαίσιο προηγούμενης δημόσιας σύμβασης, προηγούμενης σύμβασης με αναθέτοντα φορέα ή προηγούμενης σύμβασης παραχώρησης που είχε ως αποτέλεσμα την πρόωρη καταγγελία της προηγούμενης σύμβασης, αποζημιώσεις ή άλλες παρόμοιες κυρώσεις.

Παράγραφος 2.2.3.4. περ. ζ Διακήρυξης⁸⁹

Δεν έχω/έχουμε κριθεί ένοχος-οι εκ προθέσεως σοβαρών απατηλών δηλώσεων κατά την παροχή των πληροφοριών που απαιτούνται για την εξακρίβωση της απουσίας των λόγων αποκλεισμού ή την πλήρωση των κριτηρίων επιλογής, και δεν έχω αποκρύψει τις πληροφορίες αυτές

Παράγραφος 2.2.3.4. περ. η Διακήρυξης⁹⁰

Δεν έχω/έχουμε επιχειρήσει να επηρεάσω/ουμε με αθέμιτο τρόπο τη διαδικασία λήψης αποφάσεων της αναθέτουσας αρχής, να αποκτήσω/ουμε εμπιστευτικές πληροφορίες που ενδέχεται να αποφέρουν αθέμιτο πλεονέκτημα στη διαδικασία σύναψης σύμβασης ή να παράσχω/ουμε με απατηλό τρόπο παραπλανητικές πληροφορίες που ενδέχεται να

⁸⁶ Ο όρος αυτός περιλαμβάνεται στη Δήλωση εφόσον περιλαμβάνεται στη Διακήρυξη ο συγκεκριμένος δυνητικός λόγος αποκλεισμού

⁸⁷ Ο όρος αυτός περιλαμβάνεται στη Δήλωση εφόσον περιλαμβάνεται στη Διακήρυξη ο συγκεκριμένος δυνητικός λόγος αποκλεισμού

⁸⁸ Ο όρος αυτός περιλαμβάνεται στη Δήλωση εφόσον περιλαμβάνεται στη Διακήρυξη ο συγκεκριμένος δυνητικός λόγος αποκλεισμού

⁸⁹ Ο όρος αυτός περιλαμβάνεται στη Δήλωση εφόσον περιλαμβάνεται στη Διακήρυξη ο συγκεκριμένος δυνητικός λόγος αποκλεισμού

⁹⁰ Ο όρος αυτός περιλαμβάνεται στη Δήλωση εφόσον περιλαμβάνεται στη Διακήρυξη ο συγκεκριμένος δυνητικός λόγος αποκλεισμού

επηρεάσουν ουσιωδώς τις αποφάσεις που αφορούν στον αποκλεισμό, την επιλογή ή την ανάθεση της παρούσας δημόσιας σύμβασης.

Παράγραφος 2.2.3.4. περ. θ Διακήρυξης⁹¹

Δεν έχω/έχουμε διαπράξει σοβαρό επαγγελματικό παράπτωμα και δεν έχει επιβληθεί σε βάρος μου/μας πειθαρχική ποινή ή άλλους είδους κύρωση στο πλαίσιο του επαγγέλματός μου/μας από αρμόδια εποπτική αρχή/φορέα με πειθαρχικές-κυρωτικές αρμοδιότητες.

Παράγραφος 2.2.3.9. διακήρυξης:

Δεν έχει επιβληθεί εις βάρος μου/μας με διοικητική πράξη ή δικαστική απόφαση αποκλεισμός από τη συμμετοχή σε μελλοντικές διαδικασίες σύναψης δημόσιων συμβάσεων καθώς και συμβάσεων παραχώρησης.

Έχει επιβληθεί εις βάρος μου/μας με διοικητική πράξη ή δικαστική απόφαση αποκλεισμός από τη συμμετοχή σε μελλοντικές διαδικασίες σύναψης δημόσιων συμβάσεων καθώς και συμβάσεων παραχώρησης, αλλά η ισχύς της διοικητικής πράξεως έχει ανασταλεί με προσωρινή διαταγή/με απόφαση επί της αιτήσεως αναστολής. *[αναφέρεται αριθμός και ημερομηνία απόφασης καθώς και πληροφορίες για την κύρια δίκη]*

Αν επέλθουν μεταβολές στις προϋποθέσεις για τις οποίες υποβάλλεται η παρούσα μέχρι τη σύναψη της σύμβασης, θα ενημερώσω/ουμε αμελλητί σχετικά την αναθέτουσα αρχή.

ΔΗΛΩΣΗ ΟΨΙΓΕΝΩΝ ΜΕΤΑΒΟΛΩΝ⁹²

Δεν έχουν επέλθει στο πρόσωπό μου/μας οψιγενείς μεταβολές κατά την έννοια του άρθρου 104 του Ν. 4412/2016.

⁹¹ Ο όρος αυτός περιλαμβάνεται στη Δήλωση εφόσον περιλαμβάνεται στη Διακήρυξη ο συγκεκριμένος δυνητικός λόγος αποκλεισμού.

⁹² Απαιτείται μόνον στην περίπτωση του προσυμβατικού ελέγχου ή της άσκησης προδικαστικής προσφυγής κατά της απόφασης κατακύρωσης