



ΕΝΙΑΙΟ ΤΑΜΕΙΟ ΑΣΦΑΛΙΣΗΣ ΜΙΣΘΩΤΩΝ

ΔΕΛΤΙΟ ΕΡΓΑΤΙΚΩΝ ΑΤΥΧΗΜΑΤΩΝ ΙΚΑ-ΕΤΑΜ ΕΤΟΥΣ 2011
ΙΚΑ-ΕΤΑΜ ACCIDENTS AT WORK REPORT FOR THE YEAR 2011

ΓΕΝΙΚΗ ΔΙΕΥΘΥΝΣΗ ΟΙΚΟΝΟΜΟΤΕΧΝΙΚΩΝ ΥΠΗΡΕΣΙΩΝ
ΔΙΕΥΘΥΝΣΗ ΑΝΑΛΟΓΙΣΤΙΚΩΝ ΜΕΛΕΤΩΝ ΚΑΙ ΣΤΑΤΙΣΤΙΚΗΣ
DIRECTORATE GENERAL OF FINANCIAL SERVICES
DIRECTORATE OF ACTUARIAL STUDIES AND STATISTICS

ΕΠΙΜΕΛΕΙΑ ΚΑΙ ΣΥΝΤΑΞΗ:

Διεύθυνση Αναλογιστικών Μελετών & Στατιστικής

Αγίου Κωνσταντίνου 16, ΤΚ 10241, Αθήνα

Τηλ.: 210 52 30 192 - 210 52 05 260

Fax: 210 52 23 655

Internet: www.ika.gr **e-mail:** samika@ika.gr

COORDINATION AND EDITING:

Directorate of Actuarial Studies & Statistics

16 Agiou Konstantinou Street, 10241, Athens

Tel.: 210 52 30 192 - 210 52 05 260

210 52 23 655

www.ika.gr **e-mail:** samika@ika.gr

ΠΙΝΑΚΑΣ ΠΕΡΙΕΧΟΜΕΝΩΝ - TABLE OF CONTENTS

		Σελίδα-Page		
ΠΡΟΛΟΓΟΣ	7	PREFACE		
ΓΕΝΙΚΑ ΣΥΜΠΕΡΑΣΜΑΤΑ ΤΗΣ ΕΡΕΥΝΑΣ	9	GENERAL RESEARCH CONCLUSIONS		
ΣΥΝΟΠΤΙΚΑ ΑΠΟΤΕΛΕΣΜΑΤΑ ΤΗΣ ΕΡΕΥΝΑΣ	11	SUMMARY OF RESEARCH CONCLUSIONS		
ΜΕΡΟΣ Ι: ΣΥΝΟΛΟ ΕΡΓΑΤΙΚΩΝ ΑΤΥΧΗΜΑΤΩΝ ΚΑΙ ΔΕΙΚΤΕΣ ΕΠΙΠΤΩΣΗΣ		PART I: ACCIDENTS AT WORK AND INCIDENCE RATES		
1. Κατανομή ανά γεωγραφικό διαμέρισμα, διοικητική περιφέρεια και νομό	19	1. Distribution by geographical district, administrative region and prefecture		
2. Κατανομή εργατικών ατυχημάτων, ημερών ανικανότητας και αριθμού ασφαλισμένων 1947-2011	20	2. Distribution of accidents at work, incapacity days and number of insured individuals 1947-2011		
3. Διάγραμμα εργατικών ατυχημάτων 1947-2011	21	3. Figure of accidents at work 1947-2011		
4. Διάγραμμα ημερών ανικανότητας 1947-2011	22	4. Figure of incapacity days 1947-2011		
5. Κατανομή και ετήσια μεταβολή εργατικών ατυχημάτων και άμεσα ασφαλισμένων 1988-2011	23	5. Distribution and annual change of accidents at work and directly insured individuals 1988-2011		
6. Διάγραμμα εξέλιξης εργατικών ατυχημάτων 1988-2011	23	6. Figure of accidents' development 1988-2011		
7. Κατανομή μέσης ετήσιας μεταβολής ατυχημάτων και ημερών ανικανότητας 1949-2011 ανά 10ετία	24	7. Distribution of average annual variation in accidents and incapacity days 1949-2011 by decade		
8. Διάγραμμα μέσης ετήσιας μεταβολής ατυχημάτων και ημερών ανικανότητας 1949-2011 ανά 10ετία	24	8. Figure of average annual variation in accidents and incapacity days 1949-2011 by decade		
9. Κατανομή δαπανών επιδότησης και συνταξιοδότησης 1983-2011	25	9. Distribution of subsidy and pension expenses 1983-2011		
10. Διάγραμμα δαπανών επιδότησης και συνταξιοδότησης 1983-2011	26	10. Figure of subsidy and pension expenses 1983-2011		
11. Συχνότητα ανά ηλικία και φύλο	27	11. Incidence rates by age and sex		
12. Διάγραμμα συχνότητας ανά ηλικία και φύλο	27	12. Figure of incidence rates by age and sex		
13. Συχνότητα ανά διοικητική περιφέρεια	28	13. Incidence rates by administrative region		
14. Διάγραμμα συχνότητας ανά διοικητική περιφέρεια	28	14. Figure of incidence rates by administrative region		
15. Εργατικά ατυχήματα ανά οικονομική δραστηριότητα	29	15. Accidents at work by economic activity		
16. Διάγραμμα εργατικών ατυχημάτων ανά οικονομική δραστηριότητα	32	16. Figure of accidents at work by economic activity		
17. Διάγραμμα εργατικών ατυχημάτων στον κλάδο των μεταποιητικών βιομηχανιών	33	17. Figure of accidents at work by economic activity in the manufacturing industry sector		
18. Συχνότητα ανά επάγγελμα	34	18. Incidence rates by occupation		
19. Διάγραμμα συχνότητας ανά επάγγελμα	35	19. Figure of incidence rates by occupation		
20. Συχνότητα ανά υπηκοότητα	36	20. Incidence rates by nationality		
21. Συχνότητα ανά αριθμό εργαζομένων στην τοπική μονάδα	36	21. Incidence rates by number of employees at local unit		
ΜΕΡΟΣ ΙΙ: ΑΝΑΛΥΣΗ ΕΡΓΑΤΙΚΩΝ ΑΤΥΧΗΜΑΤΩΝ		PART II: ANALYSIS OF ACCIDENTS AT WORK		
1. Κατανομή ανά γεωγραφικό διαμέρισμα, διοικητική περιφέρεια και νομό	39	1. Distribution by geographical district, administrative region and prefecture		
2. Κατανομή ανά διοικητική περιφέρεια και φύλο	40	2. Distribution by administrative region and sex		
3. Διάγραμμα ανά διοικητική περιφέρεια και φύλο	40	3. Figure by administrative region and sex		
4. Κατανομή ανά τραυματισθέν μέρος σώματος και ηλικία	41	4. Distribution by part of body injured and age		
5. Κατανομή ανά οικονομική δραστηριότητα και διοικητική περιφέρεια	42	5. Distribution by economic activity and administrative region		
6. Διαγράμματα ανά γεωγραφικό διαμέρισμα και οικονομική δραστηριότητα	45	6. Figure by geographical district and economic activity		
7. Κατανομή ανά οικονομική δραστηριότητα και ηλικία	46	7. Distribution by economic activity and age		

8. Κατανομή ανά οικονομική δραστηριότητα και είδος τραύματος	49	8. Distribution by economic activity and type of injury
9. Διαγράμματα ανά ηλικία και οικονομική δραστηριότητα	52	9. Figure by age and economic activity
10. Διαγράμματα ανά είδος τραύματος και οικονομική δραστηριότητα	53	10. Figures by type of injury and economic activity
11. Κατανομή ανά οικονομική δραστηριότητα και φύλο	54	11. Distribution by economic activity and sex
12. Κατανομή ανά οικονομική δραστηριότητα και μήνα ατυχήματος	57	12. Distribution by economic activity and month of injury
13. Διάγραμμα ανά μήνα ατυχήματος	60	13. Figure by month during which accident occurred
14. Κατανομή ανά επάγγελμα και διοικητική περιφέρεια	61	14. Distribution by occupation and administrative region
15. Κατανομή ανά επάγγελμα και ηλικία	63	15. Distribution by occupation and age
16. Κατανομή ανά επάγγελμα και φύλο	65	16. Distribution by occupation and sex
17. Κατανομή ανά επάγγελμα και είδος τραύματος	67	17. Distribution by occupation and type of injury
18. Κατανομή ανά ενέργεια που οδήγησε στην κάκωση (φύση ατυχήματος)	69	18. Distribution by action that led to injury (mode of injury)
19. Κατανομή ανά υλικό παράγοντα που οδήγησε στην κάκωση	69	19. Distribution by material agent that led to injury
20. Κατανομή ανά μήνα ατυχήματος και φύλο	70	20. Distribution by month during which the accident occurred and sex
21. Διάγραμμα ανά μήνα ατυχήματος	70	21. Figure by month during which the accident occurred
22. Κατανομή ανά υπηκοότητα	71	22. Distribution by nationality
23. Κατανομή ανά καθεστώς απασχόλησης	71	23. Distribution by employment status
24. Κατανομή ως προς την ώρα ατυχήματος	71	24. Distribution by time of accident
25. Κατανομή ανά την ημέρα ατυχήματος	72	25. Distribution by day of accident
26. Κατανομή ανά τον τόπο ατυχήματος	72	26. Distribution by place of accident
27. Κατανομή σε τροχαία ή μη ως προς τον τόπο ατυχήματος	72	27. Distribution by motor-vehicular or non motor-vehicular accidents in relation to place of accident
28. Κατανομή ως προς τον αριθμό εργαζομένων στην τοπική μονάδα	72	28. Distribution by number of employees at local unit
29. Κατανομή ανά διοικητική περιφέρεια και τόπο πρώτων βοηθειών	73	29. Distribution by administrative region and first aid location
30. Διάγραμμα ανά γεωγραφικό διαμέρισμα και τόπο πρώτων βοηθειών	73	30. Figure by geographical district and first aid location
31. Κατανομή ως προς τη νοσηλεία σε νοσοκομείο	74	31. Distribution in relation to hospitalization.
32. Κατανομή ανά μεταφορικό μέσο για τη μεταφορά σε μονάδα πρώτων βοηθειών ή νοσοκομείο	74	32. Distribution by means of transport to first aid unit or hospital
33. Διάγραμμα ανά μεταφορικό μέσο	74	33. Figure by means of transport
34. Κατανομή ανά έκβαση ατυχήματος ετών 1999-2011	75	34. Distribution by accident outcome for years 1999-2011
35. Διάγραμμα ανά έκβαση ατυχήματος ετών 1999-2011	75	35. Figure by accident outcome for years 1999-2011
36. Ηλικία ανά έκβαση ατυχήματος ετών 1999-2011	76	36. Age by accident outcome for years 1999-2011
37. Διάγραμμα μέσης ηλικίας ανά έκβαση ατυχήματος ετών 1999-2011	76	37. Figure of mean age by accident outcome for years 1999-2011

ΜΕΡΟΣ III: ΑΝΑΛΥΣΗ ΔΕΙΓΜΑΤΟΣ ΘΑΝΑΤΗΦΟΡΩΝ ΕΡΓΑΤΙΚΩΝ ΑΤΥΧΗΜΑΤΩΝ

1. Κατανομή ανά διοικητική περιφέρεια και φύλο	79
2. Διάγραμμα ανά διοικητική περιφέρεια	79
3. Κατανομή ανά μήνα ατυχήματος και φύλο	80
4. Διάγραμμα ανά μήνα ατυχήματος	80

PART III: ANALYSIS OF FATAL ACCIDENTS AT WORK

1. Distribution by administrative region and sex	79
2. Figure by administrative region	79
3. Distribution by month during which accident occurred and sex	80
4. Figure by month during which accident occurred and	80

		sex	
5. Κατανομή ανά ενέργεια που οδήγησε στην κάκωση (φύση ατυχήματος)	81	5. Distribution by action that led to injury (mode of injury)	
6. Κατανομή ανά υλικό παράγοντα που οδήγησε στην κάκωση	81	6. Distribution by material agent that led to injury	
7. Κατανομή ανά οικονομική δραστηριότητα και διοικητική περιφέρεια	82	7. Distribution by economic activity and administrative region	
8. Κατανομή ανά οικονομική δραστηριότητα και ηλικία	83	8. Distribution by economic activity and age	
9. Διάγραμμα ανά οικονομική δραστηριότητα και ηλικία	84	9. Figure by economic activity and age	
10. Κατανομή ανά οικονομική δραστηριότητα και είδος τραύματος	85	10. Distribution by economic activity and type of injury	
11. Κατανομή ανά επάγγελμα και διοικητική περιφέρεια	86	11. Distribution by occupation and administrative region	
12. Κατανομή ανά επάγγελμα και ηλικία	87	12. Distribution by occupation and age	
13. Διάγραμμα ανά επάγγελμα και ηλικία	88	13. Figure by occupation and age	
14. Κατανομή ανά επάγγελμα και είδος τραύματος	89	14. Distribution by occupation and type of injury	

ΠΡΟΛΟΓΟΣ

Σκοπός του δημοσιεύματος αυτού είναι η κάλυψη αναγκών στατιστικής πληροφόρησης του δημόσιου και ιδιωτικού τομέα γύρω από τα εργατικά ατυχήματα, για τη λήψη των αναγκαίων μέτρων για τον περιορισμό τους, με συνέπεια την άμβλυνση των κοινωνικών και οικονομικών επιπτώσεών τους.

Με το τεύχος αυτό δίδονται στη δημοσιότητα στοιχεία από την καταγραφή των εργατικών ατυχημάτων που συνέβησαν σε ασφαλισμένους-εργαζόμενους του ΙΚΑ-ΕΤΑΜ. Τα στοιχεία συλλέχθηκαν από το ηλεκτρονικό αρχείο καταγραφής εργατικών ατυχημάτων στο Ολοκληρωμένο Πληροφοριακό Σύστημα του ΙΚΑ-ΕΤΑΜ (ΟΠΣ ΙΚΑ-ΕΤΑΜ) και τη συνεργασία της Ελληνικής Στατιστικής Αρχής (ΕΛΣΤΑΤ).

Οι παρεχόμενες πληροφορίες ταξινομούνται σε τρία μέρη. Στο πρώτο μέρος περιλαμβάνονται πίνακες με στοιχεία προηγούμενων ετών και πίνακες με αναγωγή στο σύνολο των ατυχημάτων ώστε να υπάρχουν συγκρίσιμα στοιχεία με τα προηγούμενα έτη. Επίσης περιλαμβάνονται οι δείκτες επίπτωσης των εργατικών ατυχημάτων ως προς το σύνολο των ασφαλισμένων εργαζομένων στο ΙΚΑ-ΕΤΑΜ όπως αυτό προκύπτει από τη συγκέντρωση των Αναλυτικών Περιοδικών Δηλώσεων (ΑΠΔ). Στο δεύτερο μέρος γίνεται ανάλυση των θανατηφόρων εργατικών ατυχημάτων και τέλος στο τρίτο παρουσιάζεται μια πληρέστερη ανάλυση των εργατικών ατυχημάτων.

Θα ήθελα να εκφράσω τις ευχαριστίες μου στους υπαλλήλους των μονάδων του ΙΚΑ-ΕΤΑΜ για την συγκέντρωση, συμπλήρωση και την ηλεκτρονική καταχώρηση των δηλώσεων του εργατικού ατυχήματος καθώς και στην Ελληνική Στατιστική Αρχή (ΕΛΣΤΑΤ) για το συμπληρωματικό έλεγχο του τελικού ηλεκτρονικού αρχείου των εργατικών ατυχημάτων. Επίσης στους υπαλλήλους της Δ/σης Αναλογιστικών Μελετών και Στατιστικής για τη στατιστική επεξεργασία, τη σύνταξη και την επιμέλεια του παρόντος τεύχους.

Αθήνα, Ιούνιος 2014

M. ΛΟΥΛΑΚΗ
ΔΙΕΥΘΥΝΤΡΙΑ ΤΗΣ Δ/ΝΣΗΣ
ΑΝΑΛΟΓΙΣΤΙΚΩΝ ΜΕΛΕΤΩΝ ΚΑΙ ΣΤΑΤΙΣΤΙΚΗΣ

PREFACE

The purpose of this publication is to meet private and public sector needs for statistical information regarding accidents at work, so that necessary measures to limit their number may be taken and, consequently, to curb their social and economic impact.

This issue publishes data from the records of accidents at work sustained by employees insured by IKA-ETAM. The data were collected from the electronic database record system of Integrated Information System of IKA-ETAM (OPS IKA-ETAM) and the collaboration of Hellenic Statistical Authority (ELSTAT)

The information provided is classified in three parts. The first part comprises tables presenting reduced distribution figures for all accidents so as to provide reference data and enable comparison to previous years. The second part comprises an analysis of fatal accidents at work, the third a more comprehensive analysis of accidents at work and the fourth incidence rates of accidents at work in regard to the total number of employees insured by IKA-ETAM, as emerging from the collected Detailed Periodical Statements (APD).

I would like to express my gratitude to the employees of IKA-ETAM units for collecting the statements of accidents at work and filling out the database and to ELSTAT for the complementary review of the data. Finally special thanks to the staff of the Directorate of Actuarial Studies and Statistics for the statistical processing, editing and coordination of this issue.

Athens, June 2014

M. LOULAKI
DIRECTOR OF THE DIRECTORATE OF
ACTUARIAL STUDIES AND STATISTICS

ΓΕΝΙΚΑ ΣΥΜΠΕΡΑΣΜΑΤΑ ΤΗΣ ΕΡΕΥΝΑΣ

- ✓ Κατά το έτος 2011 καταγράφηκαν, από το ΙΚΑ-ΕΤΑΜ, 5.973 εργατικά ατυχήματα. Από την καταγραφή των Δελτίων Εργατικού Ατυχήματος συγκεντρώθηκαν 5.499 δηλώσεις ατυχημάτων εκ των οποίων 69 ήταν θανατηφόρα.
- ✓ Ο αριθμός των εργατικών ατυχημάτων το 2011 παρουσιάζει, σε σύγκριση με το 2010, μείωση κατά 22% και ο αριθμός των άμεσα ασφαλισμένων μειώθηκε κατά 10% από το προηγούμενο έτος.
- ✓ Τη δεκαετία 2002-2011 παρατηρήθηκε ετησίως πτώση στον αριθμό των ατυχημάτων με μέσο ρυθμό μείωσης 10%.
- ✓ 32,4% του συνόλου των ατυχημάτων καταγράφονται στις ηλικίες 30 έως 39 ετών και 77,0% σε άνδρες.
- ✓ Τα περισσότερα εργατικά ατυχήματα συνέβησαν στις διοικητικές περιφέρειες Αττικής (40,4%) και Κεντρικής Μακεδονίας (17,9%).
- ✓ Τα περισσότερα ατυχήματα εντοπίζονται στον κλάδο της Μεταποίησης με 25,2% και του Λιανικού και Χονδρικού Εμπορίου με 22,9%.
- ✓ Ως προς το επάγγελμα του εργαζόμενου, ο μεγαλύτερος αριθμός ατυχημάτων εμφανίζεται στις κατηγορίες Ειδικευμένοι τεχνίτες, Χειριστές βιομηχανικών μηχανημάτων και Ανειδίκευτοι εργάτες με ποσοστά 26,3%, 22,0% και 19,3%.
- ✓ 85,7% των ατυχημάτων αφορά σε εργαζόμενους Ελληνικής υπηκοότητας και 93,9% σε μισθωτούς.
- ✓ 35,6% των ατυχημάτων συνέβησαν σε επιχειρήσεις με προσωπικό έως εννέα άτομα.
- ✓ 99,0% των καταγεγραμμένων εργατικών ατυχημάτων ήταν μη θανατηφόρα.
- ✓ Η ηλικία των εργαζομένων που το ατύχημα οδήγησε σε θάνατο (μέση ηλικία 43,8 έτη) είναι σημαντικά μεγαλύτερη από αυτή των εργαζομένων με μη θανατηφόρο εργατικό ατύχημα (μέση ηλικία 39,2 έτη) αλλά και από την ηλικία του ασφαλισμένου στο ΙΚΑ-ΕΤΑΜ πληθυσμού (μέση ηλικία 38 έτη).
- ✓ Υπολογίστηκε ότι, αντιστοιχούν 3 εργατικά ατυχήματα ανά 1000 εργαζόμενους.
- ✓ Ειδικότερα 5 ατυχήματα ανά 1000 άνδρες και 2 ατυχήματα ανά 1000 γυναίκες.
- ✓ Σχετικά με την ηλικία μεγαλύτερη συχνότητα παρουσιάζουν οι ηλικίες 55 έως 59 ετών με 4 ατυχήματα ανά 1000 εργαζόμενους.
- ✓ Στη διοικητικές περιφέρειες Στερεάς και Δυτικής Ελλάδας αντιστοιχούν οι μεγαλύτερες συχνότητες εργατικού ατυχήματος με 6 ατυχήματα ανά 1000 εργαζόμενους.

GENERAL RESEARCH CONCLUSIONS

- ✓ During the year 2011, 5,973 accidents at work were recorded by IKA-ETAM. Following the recording of Accident at Work Bulletins, 5,499 accidents at work were collected, of which 69 were fatal.
- ✓ The number of accidents at work that occurred in 2011 is 22% lower as compared to 2010, and the number of directly insured individuals reduced by 10% in comparison to the previous year.
- ✓ During the 2002-2011 decade, there was an annual drop in the number of accidents; the average rate of reduction was 10%.
- ✓ Employees from 30 to 39 years of age sustained 32.4% of accidents at work and men sustained 77.2%.
- ✓ Most accidents at work took place in the administrative regions of Attica (40.4%) and Kentriki Macedonia (17.9%).
- ✓ Most accidents occur in manufacturing industries (25.2%) and in Wholesale and Retail Trade (22.9%).
- ✓ In regard to the occupation of the employees, the highest number of accidents occurs in the category of Craft workers and Plant operators and Elementary occupations at percentages 26.3%, 22.0% and 19.3%.
- ✓ Employees of Greek nationality sustained 85.7% of the accidents and salaried employees sustained 93.9% of accidents
- ✓ 35.6% of the accidents occurred in enterprises employing up to nine employees.
- ✓ Of the accidents at work recorded, 99.0% were non fatal.
- ✓ The age of employees who sustained a fatal accident at work (mean age 43.8 years) is far higher than the age of individuals with non fatal accident at work (mean age 39.2 years) and the age of the total population insured by IKA-ETAM (mean age 38 years).
- ✓ It has been estimated that 3 accidents occur for every 1,000 employees.
- ✓ 5 accidents occur for every 1,000 men employees and 2 for every 1,000 women employees.
- ✓ 4 accidents are recorded per 1000 employees between 55 to 59 years.
- ✓ The highest incidence rates appear in administrative regions of Sterea and Dytiki Ellada with 6 accidents per 1,000 employees.
- ✓ The sectors of Construction and Manufacturing Industries present higher accident frequencies, with 8 and 5 accidents per 1,000 employees, respectively.
- ✓ The occupational category of Craft workers presents an

- ✓ Οι κλάδοι Κατασκευών και Μεταποιητικών Βιομηχανιών έχουν αυξημένη συχνότητα ατυχήματος με 8 και 5 ατυχήματα ανά 1000 εργαζόμενους, αντίστοιχα.
 - ✓ Η επαγγελματική κατηγορία Ειδικευμένων τεχνιτών έχει συχνότητα 12 ατυχήματα ανά 1000 εργαζόμενους.
 - ✓ Στους εργαζόμενους με υπηκοότητα εκτός της Ε.Ε. αντιστοιχούν 4 ατυχήματα ανά 1000 εργαζόμενους.
 - ✓ Τέλος, η μεγαλύτερη συχνότητα ατυχημάτων εντοπίζεται σε μικρές επιχειρήσεις με προσωπικό μέχρι 49 άτομα με 4 ατυχήματα αντίστοιχα, ανά 1000 εργαζόμενους.
- incidence rate of 12 accidents per 1,000 employees.
 - ✓ 4 accidents, per 1,000 employees, correspond to employees whose nationality is outside E.U.
 - ✓ According to the size of the company, the highest injury incidence rate is found in enterprises employing up to 49 employees, with 4 accidents per 1,000 employees.

ΣΥΝΟΠΤΙΚΑ ΑΠΟΤΕΛΕΣΜΑΤΑ ΤΗΣ ΕΡΕΥΝΑΣ

Κατά το έτος 2011 καταγράφηκαν στο Ολοκληρωμένο Πληροφοριακό Σύστημα του ΙΚΑ-ΕΤΑΜ (ΟΠΣ ΙΚΑ-ΕΤΑΜ), 5.973 εργατικά ατυχήματα. Αναλυτικές πληροφορίες υπήρχαν για 5.499 εργατικά ατυχήματα εκ των οποίων 69 ήταν θανατηφόρα (1,3%). Σε σχέση με το 2010, ο αριθμός των εργατικών ατυχημάτων παρουσιάζει μείωση 22% περίπου και ο αριθμός των άμεσα ασφαλισμένων μείωση 10%.

1. ΕΞΕΛΙΞΗ ΕΡΓΑΤΙΚΩΝ ΑΤΥΧΗΜΑΤΩΝ

Εκτιμώντας την ετήσια μεταβολή στον αριθμό των ατυχημάτων από το έτος 1988 έως το 2011, υπολογίστηκε ότι, για τη χρονική αυτή περίοδο, ο μέσος ρυθμός μείωσης στον αριθμό των ατυχημάτων ήταν 6,9%, ενώ το 2011 είχε 82% μειωμένα ατυχήματα από το 1988. Λαμβάνοντας υπόψη το σύνολο των ατυχημάτων καθώς και το σύνολο των άμεσα ασφαλισμένων εκτιμάται ότι κατά το 2011 συνέβαιναν 3 εργατικά ατυχήματα ανά 1000 ασφαλισμένους. Συγκρίνοντας τον παραπάνω αριθμό εργατικών ατυχημάτων με αυτόν του 1988 (18,2 εργατικά ατυχήματα ανά 1000 ασφαλισμένους), παρατηρείται ότι το 2011 ο αριθμός αυτός μειώθηκε κατά 83%. Εκτιμώντας την ανά έτος ποσοστιαία μεταβολή στον αριθμό των ατυχημάτων ανά 1000 ασφαλισμένους από το έτος 1988 έως το 2011, υπολογίστηκε ότι, για τη χρονική αυτή περίοδο, ο μέσος ρυθμός μείωσης των ατυχημάτων ανά 1000 ασφαλισμένους ήταν 7,2%.

Κατά τη δεκαετία 2002-2011 παρατηρήθηκε ετησίως πτώση στον αριθμό των ατυχημάτων με μέσο ρυθμό μείωσης 10%. Για τις δεκαετίες 1972-1981, 1982-1991 και 1992-2001 οι αντίστοιχοι ρυθμοί μείωσης ήταν κατά μέσο όρο 3,4%, 5,3% και 4,5%, αντίστοιχα. Λαμβάνοντας υπόψη και τις ετήσιες μεταβολές στον αριθμό των ασφαλισμένων εκτιμήθηκε ότι ο μέσος ρυθμός μείωσης στον αριθμό των ατυχημάτων ανά 1000 ασφαλισμένους για τις δεκαετίες 1972-1981, 1982-1991, 1992-2001 και 2002-2011 ήταν 7,5%, 7,0%, 5,1% και 10%, αντίστοιχα. Επιπλέον λαμβάνοντας υπόψη τον ετήσιο αριθμό ημερών ανικανότητας και τον αριθμό των ασφαλισμένων παρατηρείται ότι κατά μέσο όρο ο αριθμός ημερών ανικανότητας ανά 1000 ασφαλισμένους για τις τέσσερις τελευταίες δεκαετίες είχε μείωση 7,5%, 4,1%, 1,9% και 4,7% αντίστοιχα.

2. ΕΡΓΑΤΙΚΑ ΑΤΥΧΗΜΑΤΑ ΕΤΟΥΣ 2011

Τα περισσότερα εργατικά ατυχήματα συνέβησαν στις διοικητικές περιφέρειες Αττικής (40,4%) και Κεντρικής Μακεδονίας (17,9%) στις οποίες καταγράφεται 58% του

SUMMARY OF RESEARCH RESULTS

During the year 2011, 5,973 accidents at work were recorded by OPS IKA-ETAM. Detailed information existed in 5,499 accidents at work, of which 69 were fatal (1.3%). The number of accidents at work that occurred in 2011 is 22% lower as compared to 2010, while the number of directly insured individuals decreased by 10% in comparison to the previous year.

1. DEVELOPMENTS IN ACCIDENTS AT WORK

Assessing annual variation in the number of accidents from 1988 to 2011, it was estimated that during this period, the average drop in the number of accidents was 6.9%, while in 2011 there were 82% fewer accidents than in 1988. Taking into account the total number of accidents and the total number of directly insured individuals, it is estimated that in 2011, 3 accidents occurred per 1,000 insured individuals. Comparing this number of accidents at work to that of 1988 (18.2 accidents occurred per 1,000 insured individuals); we see that in 2011, this number was reduced by 83%. Assessing the annual percentage variation in the number of accidents per 1,000 insured individuals from 1988 to 2011, it was estimated that during this period, the average drop in the number of accidents per 1,000 insured individuals was 7.2%.

During the 2002-2011 decade, there was an annual drop in the number of accidents, at a 10% mean rate of reduction. For the 1972-1981, 1982-1991 and 1992-2001 decades, corresponding mean rates of reduction were 3.4%, 5.3% and 4.5%, respectively. Taking into account the annual changes in insured individuals, the mean rates of reduction per 1000 insured individuals for the decades 1972-1981, 1982-1991, 1992-2001 and 2002-2011 were 7.5%, 7.0%, 5.1% and 10%, respectively. Furthermore, taking into account the annual total number of incapacity days and the number of insured individuals, we see that, on average, the number of incapacity days per 1,000 insured individuals during the last four decades presented a drop of 7.5%, 4.1%, 1.9% and 4.7%, respectively.

2. ACCIDENTS AT WORK IN 2011

Most accidents at work took place in the administrative regions of Attica (40.4%) and Kentriki Macedonia (17.9%), comprising 58% of the total number of accidents. The percentage of these two regions in relation to the total number of employees insured by IKA-ETAM is

συνόλου των ατυχημάτων. Στις παραπάνω περιφέρειες αντιστοιχεί 51,0% και 14,5% των εργαζομένων ασφαλισμένων στο ΙΚΑ-ΕΤΑΜ, συνολικά 65,5%.

Σχετικά με το φύλο, 77,0% των ατυχημάτων συνέβησαν σε άνδρες και 23,0% σε γυναίκες, 53,6% του εργαζόμενου πληθυσμού ήταν άνδρες.

Το 32,4% του συνόλου των ατυχημάτων και 34,5% της απασχόλησης αντιστοιχούν σε εργαζόμενους από 30 έως 39 ετών.

Σχετικά με το τραυματισθέν μέρος σώματος τα περισσότερα ατυχήματα εντοπίζονται στα άνω και κάτω άκρα με 41,7% και 34,3%, αντίστοιχα. Ειδικότερα ως προς το συγκεκριμένο μέλος σώματος υπερισχύουν οι δάκτυλοι του χεριού με 17,7% και ακολουθούν η κνήμη-γόνατο με 11,4% και ο αστράγαλος με 9,4%.

Όσον αφορά στο είδος τραύματος κυριαρχούν τα κατάγματα, τα θλαστικά τραύματα και οι θλάσεις με 33,3% , 22,7% και 22,7% αντίστοιχα.

Οι δύο σημαντικότερες αιτίες εργατικού ατυχήματος είναι η πρόσκρουση σε σταθερά αντικείμενα, κτύπημα σε ή από κινούμενα αντικείμενα καθώς και οι πτώσεις από ύψος ή στο ίδιο επίπεδο με ποσοστά 37,9% και 30,4%, αντίστοιχα. Υλικοί παράγοντες υπεύθυνοι για το ατύχημα είναι τα μέσα μεταφοράς ή ο ανυψωτικός εξοπλισμός της επιχείρησης (30,0%) και το εργασιακό περιβάλλον (20,8%).

Αναφορικά με τους κλάδους οικονομικής δραστηριότητας του εργοδότη (NACE rev. 2), τα περισσότερα ατυχήματα εντοπίζονται στη Μεταποίηση και στο Λιανικό και Χονδρικό Εμπόριο σε ποσοστά 25,2% και 22,9% ενώ στους κλάδους αυτούς απασχολείται 15,6% και 22,3% των ασφαλισμένων στο ΙΚΑ-ΕΤΑΜ.

Ός προς το επάγγελμα του εργαζόμενου (ISCO 2008), ο μεγαλύτερος αριθμός ατυχημάτων εμφανίζεται στις κατηγορίες Ειδικευμένοι τεχνίτες, Χειριστές βιομηχανικών μηχανημάτων και Ανειδίκευτοι εργάτες με ποσοστά 26,3%, 22,0% και 19,3%. Ός προς την απασχόληση, οι παραπάνω κατηγορίες αποτελούν 7,4%, 8,5% και 18,5% των ασφαλισμένων στο ΙΚΑ-ΕΤΑΜ, αντίστοιχα.

Στους εργαζόμενους Ελληνικής υπηκοότητας και στους μισθωτούς υπαλλήλους καταγράφονται αντιστοίχως 85,7% και 93,9% των ατυχημάτων.

Πάνω από τα μισά ατυχήματα (55,4%) συνέβησαν μεταξύ 8:31 το πρωί και 14:30 το μεσημέρι και 18,6% των ατυχημάτων καταγράφηκαν Δευτέρα.

Ός προς τον τόπο που σημειώθηκαν τα ατυχήματα, 81,7% αντιστοιχεί στο χώρο της επιχείρησης ή κατά τη διάρκεια της εργασίας ενώ 20,9% ήταν τροχαία (κατά τη διάρκεια της

51.0% and 14.5%, respectively, i.e. 65.5% of employees.

Men sustained 77.0% of the accidents, while women sustained 23.0%, 53.6% of the working population is men employees.

Employees aged between 30 and 39 sustained 32.4% of the total number of accidents and 34.5% of the working population.

In regard to the injured body part, most accidents occurred in upper and lower extremities, at rates of 41.7% and 34.3%, respectively. In fact, in regard to particular body part, fingers were injured most often, at a rate of 17.7%, leg, including knee, at a rate of 11.4% and ankle, at a rate of 9.4%.

The most frequent types of injury are fractures, contusion injuries and contusions, at rates of 33.3%, 22.7% and 22.7%, respectively.

The two most prevalent causes of accidents at work were collision with immobile objects, falling against or being struck by a moving object, as well as falling from a height to lower level or falling on the same level at respective rates of 37.9% and 30.4%. Causes that led to injury were transport vehicles or lifting equipment (30.0%) and working environment (20.8%).

In regard to the sectors of the employer's economic activity, most accidents occur in Manufacturing industries and Wholesale and Retail Trade, at a percentage of 25.2% and 22.9%; these sectors comprise 15.6% and 22.3% of individuals insured by IKA-ETAM.

In regard to the occupation of the employees (ISCO 2008), the highest number of accidents occurs in the category of Craft workers and Plant operators and Elementary occupations at percentages 26.3%, 22.0% and 19.3%. These occupational categories comprise respectively, 7.4%, 8.5% and 18.5% of insured individuals by IKA-ETAM.

Employees of Greek nationality sustained 85.7% of the accidents and salaried employees sustained 93.9% of accidents.

More than half of the accidents (55.4%) occurred between 8:31 am and 14:30 pm, while 18.6% of the accidents occurred on Mondays.

In regards to the location where the accident occurred, 81.7% took place on company premises or during working hours, while 20.9% were motor-vehicular accidents (during work or during traveling to or from work). Most accidents took place in small enterprises; in fact, 35.6% occurred at enterprises employing up to nine employees.

εργασίας είτε κατά τη διαδρομή από ή προς την εργασία). Ο μεγαλύτερος αριθμός ατυχημάτων παρατηρήθηκε σε μικρές επιχειρήσεις, συγκεκριμένα 35,6% των ατυχημάτων συνέβησαν σε επιχειρήσεις με προσωπικό έως εννέα άτομα.

Οι πρώτες βοήθειες αμέσως μετά το ατύχημα δόθηκαν σε νοσοκομείο (70,9%). Τελικά 30,3% των ατυχημάτων νοσηλεύτηκε σε νοσοκομείο μετά την παροχή πρώτων βοηθειών.

Το συχνότερα χρησιμοποιηθέν μέσο μεταφοράς για τη μεταφορά του παθόντος σε μονάδα πρώτων βοηθειών ή νοσοκομείο, ήταν κάποιο ιδιωτικό μέσο (π.χ. αυτοκίνητο) ή ασθενοφόρο με ποσοστά 66,7% και 25,9%, αντίστοιχα.

Παρακολουθώντας την ετήσια καταγραφή των εργατικών ατυχημάτων υπολογίστηκε ότι το 2011 χαρακτηρίζονταν, ως εργατικά, κατά μέσο όρο 16 ατυχήματα την ημέρα και ότι η πλειοψηφία των ατυχημάτων οδήγησε σε διακοπή της εργασίας. Αυτό εξηγείται πιθανόν από το γεγονός ότι δηλώνονται μόνο τα ατυχήματα που οδηγούν σε διακοπή της εργασίας.

3. ΘΑΝΑΤΗΦΟΡΑ ΕΡΓΑΤΙΚΑ ΑΤΥΧΗΜΑΤΑ ΕΤΟΥΣ 2011

Σχετικά με τα 69 θανατηφόρα ατυχήματα παρατηρούνται τα εξής,

- Η ηλικία των εργαζομένων που το ατύχημα οδήγησε σε θάνατο (μέση ηλικία 43,8 έτη) είναι μεγαλύτερη από αυτή των εργαζομένων με μη θανατηφόρο εργατικό ατύχημα (μέση ηλικία 39,2 έτη) αλλά και από την ηλικία του ασφαλισμένου στο ΙΚΑ-ΕΤΑΜ πληθυσμού (μέση ηλικία 38 έτη).
- 65 θανατηφόρα συνέβησαν σε άνδρες.
- 23 δηλώθηκαν στη διοικητική περιφέρεια Αττικής ενώ στη διοικητική περιφέρεια Κεντρικής Μακεδονίας καταγράφηκαν 12 θανατηφόρα.
- 40 θανατηφόρα ατυχήματα οφείλονται σε πρόσκρουση σε σταθερά αντικείμενα και κτύπημα σε ή από κινούμενα αντικείμενα.
- Σε 45 θανατηφόρα ο κυριότερος παράγοντας που οδήγησε στο συμβάν θεωρείται ότι είναι τα μέσα μεταφοράς και ο ανυψωτικός εξοπλισμός της επιχείρησης.
- 20 θανατηφόρα ανήκουν στον κλάδο των οικοδομικών κατασκευών, 11 στη μεταφορά και αποθήκευση και 10 στη μεταποίηση.
- Στις ηλικίες από 25 έως 54 ετών καταγράφηκαν 58 θανατηφόρα ατυχήματα εκ των οποίων τα 16 (27,6%) συνέβησαν στον κλάδο των οικοδομικών κατασκευών.
- 28 οφείλονται σε κρανιο-εγκεφαλική κάκωση και 19 σε

In 70.9% of all accidents, first aid directly after the accident was administered at a hospital. Finally, 30.3% of the persons who sustained accidents, were hospitalized after first aid was administered.

The main means of transport of injured persons to a first aid unit or hospital was a private means (e.g. car) or ambulance at rate 66.7% and 25.9%.

According to the annual recording of accidents at work, on average, 16 accidents at work occurred every day and in regard to their outcome it's obvious that the majority of accidents lead to absence from work. This could be explained by the fact that accidents that lead to absence from work are only reported.

3. FATAL ACCIDENTS AT WORK IN 2011

In regard to the 69 fatal accidents, the following data emerged:

- The age of employees who sustained a fatal accident at work (mean age 43.8 years) is higher than the age of individuals with non fatal accident at work (mean age 39.2 years) and the age of the total population insured by IKA-ETAM (mean age 38 years).
- Men sustained 65 fatal accidents.
- Of the total number of fatal accidents, 23 occurred in the administrative region of Attica and 12 in the administrative region of Kentriki Macedonia.
- There were 40 fatal accidents caused by collision with immobile objects and falling against or being struck by a moving object.
- In 45 fatal accidents, the main factor that caused the incident was considered to have been the enterprise's transport vehicles and lifting equipment.
- Of the fatal accidents, 20 belonged to the construction sector, 11 to Transportation, storage and 10 in manufacturing industries.
- Employee's aged between 25 and 54 sustained 58 fatal accidents; 16 (27.6%) occurred in the construction sector.
- Of the fatal accidents, 28 involved cranio-cerebral injury and 19 fracture.
- In the categories of Plant operators and Craft workers were recorded 40 fatal accidents; of these, 25 (62.5%) involved cranio-cerebral injury and fracture.

κάταγμα.

- Στην κατηγορία Χειριστών βιομηχανικών μηχανημάτων και Ειδικευμένων Τεχνιτών αντιστοιχούν 40 θανατηφόρα εκ των οποίων 25 (62,5%) οφείλονται σε κρανιο-εγκεφαλική κάκωση και κάταγμα.

4. ΣΥΧΝΟΤΗΤΑ ΕΡΓΑΤΙΚΩΝ ΑΤΥΧΗΜΑΤΩΝ ΕΤΟΥΣ 2011, ΑΝΑ 1000 ΕΡΓΑΖΟΜΕΝΟΥΣ (ΔΕΙΚΤΕΣ ΕΠΙΠΤΩΣΗΣ)

Για τον υπολογισμό της συχνότητας των ατυχημάτων ανά 1000 εργαζόμενους χρησιμοποιήθηκαν τα πληθυσμιακά στοιχεία από τα μηνιαία στοιχεία απασχόλησης από την υποβολή Αναλυτικών Περιοδικών Δηλώσεων (ΑΠΔ) του Ιουνίου 2011. Ο αριθμός αυτός δεν καλύπτει το σύνολο των ασφαλισμένων στο ΙΚΑ-ΕΤΑΜ σε ετήσια βάση, αλλά είναι μικρότερος. Οι συχνότητες ατυχημάτων που παραθέτονται στα Δελτία Εργατικών Ατυχημάτων των ετών 1999 και 2000 υπολογίσθηκαν από τα στοιχεία της Έρευνας Εργατικού Δυναμικού.

Ειδικότερα, η συχνότητα ατυχημάτων σχετικά με την υπηκοότητα του ασφαλισμένου, λόγω έλλειψης αυτής της πληροφορίας στο αρχείο των Αναλυτικών Περιοδικών Δηλώσεων 2002, υπολογίστηκε, για τις δημοσιεύσεις Εργατικών Ατυχημάτων 2001 και 2002, με βάση τα στοιχεία της Έρευνας Εργατικού Δυναμικού. Από το 2003 και μετά, η πληροφορία αυτή ήταν διαθέσιμη και γι' αυτό το λόγω εμφανίζονται, από το ένα έτος στο άλλο, μεγάλες πληθυσμιακές διαφορές στην υπηκοότητα των ασφαλισμένων και κατά συνέπεια στις συχνότητες ατυχημάτων.

Στα στοιχεία απασχόλησης, που καταγράφονται στις Αναλυτικές Περιοδικές Δηλώσεις (ΑΠΔ), η κωδικοποίηση της οικονομικής δραστηριότητας του εργοδότη ακολουθεί τη διεθνή κωδικοποίηση NACE rev. 1 και του επαγγέλματος κωδικοποίηση που έχει σαν βάση την ΣΤΕΠ 92 της ΕΛΣΤΑΤ.

Η οικονομική δραστηριότητα του εργοδότη στην καταγραφή των εργατικών ατυχημάτων, από το 2008 και μετά, ακολουθεί τη NACE rev. 2, αναθεώρηση της προηγούμενης NACE rev. 1. Το επάγγελμα του εργαζομένου από το 2011 και μετά, ακολουθεί την ISCO-08, αναθεώρηση της προηγούμενης ISCO-88. Η μετάβαση στις νέες κωδικοποιήσεις δημιουργεί αδυναμία σύγκρισης με τα στοιχεία της ΑΠΔ αλλά και τα στοιχεία των εργατικών ατυχημάτων των προηγούμενων ετών, σε αναλυτικό επίπεδο 2ψήφιο ή 4ψήφιο. Σε μονοψήφιο επιλέχθηκαν συγκεκριμένοι κωδικοί που έδιναν κάποια ασφάλεια ταύτισης.

Για το 2011 υπολογίστηκε ότι, αντιστοιχούν 3 ατυχήματα ανά 1000 εργαζόμενους, συγκεκριμένα 5 ατυχήματα ανά 1000 άνδρες και 2 ατυχήματα ανά 1000 γυναίκες. Σχετικά με την

4. 2011 ACCIDENTS AT WORK FREQUENCY, PER 1,000 EMPLOYEES (INCIDENCE RATES)

In order to calculate accidents' incidence rates per 1,000 employees, population data from the monthly employment records originating from the submittal of Detailed Periodical Statements (APD) in June 2011 were used. This number does not cover the total number of individuals insured by IKA-ETAM on an annual basis, but is smaller. Incidence rates cited in Accident at Work Bulletins in 1999 and 2000 were calculated from the data of the Labor Force Survey.

In fact, due to lack of information about nationality in the archives of Detailed Periodical Statements for 2002, incidence rates in regard to insured individuals' nationality was calculated, for 2001 and 2002 Accident at Work publications, on the basis of data from the Labor Force Survey. From 2003 onwards, this information was available and that is why there is great year-on-year population difference in the nationality of insured individuals and, consequently, in incidence rates.

In Employment recording data system, the classification of Economic Activity of the enterprise follows NACE rev. 1 and the classification of Occupation follows ELSTAT STEP 92.

In Accidents at work recording system, the classification of Economic Activity of the enterprise follows NACE rev. 2 since 2008 and the classification of Occupation ISCO-08 since 2011. Between the classifications of Employment data and Accidents at work data there is no absolute identification in every category. So comparisons have to be done with caution.

The 2011 recording resulted that 3 accidents occur for every 1,000 employees, specifically 5 accidents for every 1,000 men and 2 for every 1,000 women. Approximately 4 accidents occur for every 1,000 employees aged between 55 and 59.

The highest incidence rates appear in administrative regions of Sterea Ellada and Dytiki Ellada, with 6 accidents per 1,000 employees.

The sectors of Manufacturing Industries and Construction (occupation rates 15.6% and 6.5%) present higher incidence rates, with 5 and 8 accidents per 1,000 employees, respectively. On the contrary, in Wholesale and Retail Trade there is increased occupation (22.3%) albeit with relatively lower risk of accident, 4 accidents per 1,000 employees.

In regard to occupation, increased incidence rates are

ηλικία, αυξημένη συχνότητα ατυχήματος παρουσιάζουν οι ηλικίες 55 έως 59 ετών με 4 ατυχήματα ανά 1000 εργαζόμενους.

Η μεγαλύτερη συχνότητα ατυχημάτων, γεωγραφικά, αντιστοιχεί στη Στερεά και Δυτική Ελλάδα με 6 ατυχήματα ανά 1000 εργαζόμενους.

Σχετικά με τον κλάδο οικονομικής δραστηριότητας του εργοδότη παρατηρούνται τα παρακάτω. Οι κλάδοι Μεταποιητικών Βιομηχανιών και Κατασκευών (απασχόληση 15,6% και 6,5%) έχουν αυξημένες συχνότητες ατυχημάτων με 5 και 8 ατυχήματα ανά 1000 εργαζόμενους, αντίστοιχα. Ο κλάδος Λιανικού και Χονδρικού Εμπορίου ενώ έχει αυξημένη απασχόληση (22,3%) καταγράφει 4 ατυχήματα ανά 1000 εργαζόμενους αντίστοιχα.

Αυξημένη συχνότητα ατυχήματος έχουν οι Ειδικευμένοι τεχνίτες (12 ατυχήματα ανά 1000 εργαζόμενους) και οι Χειριστές βιομηχανικών μηχανημάτων (9 ατυχήματα ανά 1000 εργαζόμενους). Οι επαγγελματικές κατηγορίες με τη μεγαλύτερη απασχόληση εργαζομένων είναι οι Υπάλληλοι γραφείου (απασχόληση 26,2%) και οι Απασχολούμενοι στην παροχή υπηρεσιών (απασχόληση 20,6%) με αντίστοιχες συχνότητες ατυχημάτων 1 και 3 ατυχήματα ανά 1000 εργαζόμενους.

Στους εργαζόμενους με υπηκοότητα εκτός της ΕΕ αντιστοιχούν 4 ατυχήματα ανά 1000 εργαζόμενους, σε εκείνους με άλλης χώρας της ΕΕ ή Ελληνική 3 ατυχήματα ανά 1000 εργαζόμενους. Οι υπήκοοι εκτός ΕΕ, άλλης χώρας της ΕΕ και οι Έλληνες αποτελούν 10,2%, 3,1% και 86,7% της απασχόλησης, αντίστοιχα.

Στις επιχειρήσεις με προσωπικό μέχρι 49 άτομα απασχολείται 51% των εργαζομένων και αντιστοιχούν 4 ατυχήματα ανά 1000 εργαζόμενους ενώ σε επιχειρήσεις με πάνω από 250 άτομα προσωπικό απασχολείται 29,7% των εργαζομένων και αντιστοιχούν 2 ατυχήματα ανά 1000 εργαζόμενους.

detected in Craft workers (12 accidents per 1,000 employees) and Plant operators (9 accidents per 1,000 employees). The most prevalent categories in regard to employment are Office clerks (26.2%) and Service and sales workers (20.6%), with respective incidence rates of 1 and 3 accidents per 1,000 employees.

Accident risk does not differ between employees with different nationality. 4 accidents per 1,000 employees for those with nationality outside EU and 3 accidents per 1,000 employees for employees with Greek or other EU country nationality. Employees with nationality outside EU, from EU and those with Greek nationality comprise 10.2%, 3.1% and 86.7% of the labor force, respectively.

In enterprises employing up to 49 individuals, which comprise 51% of the labor force, 4 accidents correspond to every 1,000 employees while in enterprises employing more than 250 employees, which comprise 29.7% of the labor force, 2 accidents correspond to every 1,000 employees .

ΜΕΡΟΣ Ι

**ΣΥΝΟΛΟ ΕΡΓΑΤΙΚΩΝ ΑΤΥΧΗΜΑΤΩΝ
ΚΑΙ ΔΕΙΚΤΕΣ ΕΠΙΠΤΩΣΗΣ**

PART I

ACCIDENTS AT WORK AND INCIDENCE RATES

**Πίνακας 1. ΕΡΓΑΤΙΚΑ ΑΤΥΧΗΜΑΤΑ ΑΝΑ ΓΕΩΓΡΑΦΙΚΟ ΔΙΑΜΕΡΙΣΜΑ,
ΔΙΟΙΚΗΤΙΚΗ ΠΕΡΙΦΕΡΕΙΑ ΚΑΙ ΝΟΜΟ**

**Table 1: ACCIDENTS AT WORK BY GEOGRAPHICAL DISTRICT, ADMINISTRATIONAL REGION AND
PREFECTURE**

(Τα ατυχήματα αναφέρονται στη Διοικητική Περιφέρεια που ανήκει το Περιφερειακό Υποκατάστημα)
(Accidents occurred in the Administrative Region under the Regional Branch)

ΓΕΩΓΡΑΦΙΚΟ ΔΙΑΜΕΡΙΣΜΑ GEOGRAPHICAL DISTRICT (NUTS)		ΔΙΟΙΚΗΤΙΚΗ ΠΕΡΙΦΕΡΕΙΑ ADMINISTRATIONAL REGION		ΝΟΜΟΣ	PREFECTURE		
ΒΟΡΕΙΑ ΕΛΛΑΔΑ VOREIA ELLADA	1.629	ΑΝΑΤΟΛΙΚΗ ΜΑΚΕΔΟΝΙΑ ΘΡΑΚΗ ΑΝΑΤΟΛΙΚΗ ΜΑΚΕΔΟΝΙΑ ΘΡΑΚΗ	206	Εβρος / Evros	34		
				Ξάνθη / Xanthi	53		
				Ροδόπη / Rodopi	54		
				Δράμα / Drama	28		
				Καβάλα / Kavala	37		
		ΚΕΝΤΡΙΚΗ ΜΑΚΕΔΟΝΙΑ ΚΕΝΤΡΙΚΗ ΜΑΚΕΔΟΝΙΑ	1.071			Ημαθία / Imathia	43
						Θεσσαλονίκη / Thessaloniki	720
						Κιλκίς / Kilkis	62
						Πέλλα / Pella	87
						Πιερία / Pieria	35
						Σέρρες / Serres	62
		ΔΥΤΙΚΗ ΜΑΚΕΔΟΝΙΑ ΔΥΤΙΚΗ ΜΑΚΕΔΟΝΙΑ	105			Χαλκιδική/Chalkidiki	62
						Γρεβενά / Grevena	8
						Καστοριά / Kastoria	25
						Κοζάνη / Kozani	45
		ΘΕΣΣΑΛΙΑ THESSALIA	247			Φλώρινα / Florina	27
Καρδίτσα / Karditsa	45						
Λάρισα / Larisa	97						
Μαγνησία / Magnisia	58						
ΚΕΝΤΡΙΚΗ ΕΛΛΑΔΑ ΚΕΝΤΡΙΚΗ ΕΛΛΑΔΑ	1.233	ΗΠΕΙΡΟΣ IPEIROS	150	Τρίκαλα / Trikala	47		
				Αρτα / Arta	52		
				Θεσπρωτία / Thesprotia	14		
				Ιωάννινα / Ioannina	70		
		ΙΟΝΙΑ ΝΗΣΙΑ ΙΟΝΙΑ ΝΗΣΙΑ	56			Πρέβεζα / Preveza	14
						Ζάκυνθος / Zakynthos	20
						Κεφαλληνία / Kefallinia	7
		ΔΥΤΙΚΗ ΕΛΛΑΔΑ ΔΥΤΙΚΗ ΕΛΛΑΔΑ	351			Κέρκυρα / Kerkyra	11
						Λευκάδα / Lefkada	18
						Αιτωλοακαρνανία / Aitolioakarnania	84
						Αχαΐα / Achaia	214
		ΣΤΕΡΕΑ ΕΛΛΑΔΑ STEREA ELLADA	409			Ηλεία / Ileia	53
						Βοιωτία / Voiotia	181
						Εύβοια / Evvoia	97
						Ευρυτανία / Evrytania	3
						Φθιώτιδα / Fthiotida	110
ΠΕΛΟΠΟΝΝΗΣΟΣ PELOPONNISOS	267			Φωκίδα / Fokida	18		
				Αργολίδα / Argolida	47		
				Αρκαδία / Arkadia	25		
				Κορινθία / Korinthos	89		
				Λακωνία / Lakonia	21		
ΑΤΤΙΚΗ ΑΤΤΙΚΗ	2.410	ΑΤΤΙΚΗ ΑΤΤΙΚΗ	2.410	Μεσσηνία / Messinia	85		
				Αθήνα / Athens	1.389		
				Ανατολική Αττική / Anatoliki Attiki	429		
				Δυτική Αττική / Dytiki Attiki	279		
ΝΗΣΙΑ ΑΙΓΑΙΟΥ & ΚΡΗΤΗ NISIA AIGAIΟΥ & KRITI	701	ΒΟΡΕΙΟ ΑΙΓΑΙΟ VOREIO AIGAIΟ	107	Πειραιάς / Pireas	313		
				Λέσβος / Lesvos	56		
				Σάμος / Samos	22		
		ΝΟΤΙΟ ΑΙΓΑΙΟ NOTIO AIGAIΟ	197			Χίος / Chios	29
						Δωδεκάνησος / Dodekanisos	86
						Κυκλάδες / Kyklades	111
		ΚΡΗΤΗ KRITI	397			Ηράκλειο / Irakleio	211
						Λασιθί / Lassithi	65
						Ρέθυμνο / Rethymno	56
						Χανιά / Chania	65
ΣΥΝΟΛΟ TOTAL					5.973		

Πίνακας 2. ΚΑΤΑΝΟΜΗ ΕΡΓΑΤΙΚΩΝ ΑΤΥΧΗΜΑΤΩΝ ΚΑΙ ΗΜΕΡΩΝ ΑΝΙΚΑΝΟΤΗΤΑΣ ΣΕ ΣΧΕΣΗ ΜΕ ΤΟΝ ΑΝΤΙΣΤΟΙΧΟ ΑΡΙΘΜΟ ΑΜΕΣΑ ΑΣΦΑΛΙΣΜΕΝΩΝ, 1947-2011

Table 2. DISTRIBUTION OF ACCIDENTS AT WORK AND INCAPACITY DAYS AGAINST THE NUMBER OF INSURED INDIVIDUALS, 1947-2011

ΕΤΗ YEARS	ΑΡΙΘΜΟΣ ΑΤΥΧΗΜΑΤΩΝ NUMBER OF ACCIDENTS	ΗΜΕΡΕΣ ΑΝΙΚΑΝΟΤΗΤΑΣ INCAPACITY DAYS	ΑΡΙΘΜΟΣ ΑΜΕΣΑ ΑΣΦΑΛΙΣΜΕΝΩΝ NUMBER OF INSURED INDIVIDUALS	ΑΤΥΧ/ΤΑ ΑΝΑ 1000 ΑΜΕΣΑ ΑΣΦΑΛΙΣΜΕΝΟΥΣ ACCIDENTS PER 1000 INSURED INDIVIDUALS	ΗΜΕΡΕΣ ΑΝΙΚΑΝΟΤΗΤΑΣ ΑΝΑ 1000 ΑΜΕΣΑ ΑΣΦΑΛΙΣΜΕΝΟΥΣ INCAPACITY DAYS PER 1000 INSURED INDIVIDUALS	ΑΤΥΧ/ΤΑ ΑΝΑ ΗΜΕΡΑ ACCIDENTS PER DAY	ΜΕΣΟΣ ΧΡΟΝΟΣ ΑΝΙΚΑΝΟΤΗΤΑΣ ΓΙΑ ΕΡΓΑΣΙΑ MEAN TIME OF INCAPACITY FOR WORK
1947	4.581	145.455	309.000	14,8	470,7	12,5	31,8
1948	5.905	178.327	326.000	18,1	547,0	16,2	30,2
1949	7.996	238.919	340.000	23,5	702,7	21,9	29,9
1950	11.316	274.530	357.000	31,7	769,0	31,0	24,3
1951	14.223	417.085	393.000	36,2	1.061,3	38,9	29,3
1952	21.099	518.915	415.000	50,8	1.250,4	57,8	24,6
1953	22.335	514.399	470.000	47,5	1.094,5	61,1	23,0
1954	24.982	520.981	515.000	48,5	1.011,6	68,4	20,9
1955	30.693	650.160	584.000	52,6	1.113,3	84,0	21,2
1956	37.406	729.448	590.000	63,4	1.236,4	102,4	19,5
1957	40.881	797.190	610.000	67,0	1.306,9	111,9	19,5
1958	41.406	791.151	630.000	65,7	1.255,8	113,4	19,1
1959	39.920	778.490	657.000	60,8	1.184,9	109,3	19,5
1960	44.174	835.370	718.000	61,5	1.163,5	120,9	18,9
1961	52.555	950.096	726.000	72,4	1.308,7	143,9	18,1
1962	56.392	1.054.865	732.000	77,0	1.441,1	154,4	18,7
1963	60.050	1.113.208	748.000	80,3	1.488,2	164,4	18,5
1964	64.731	1.183.276	783.000	82,7	1.511,2	177,2	18,3
1965	63.849	1.234.113	795.000	80,3	1.552,3	174,8	19,3
1966	67.595	1.283.601	839.000	80,6	1.529,9	185,1	19,0
1967	62.205	1.226.437	874.000	71,2	1.403,2	170,3	19,7
1968	63.132	1.106.950	924.000	68,3	1.198,0	172,8	17,5
1969	57.670	1.156.799	952.000	60,6	1.215,1	157,9	20,1
1970	61.530	1.247.725	964.000	63,8	1.294,3	168,5	20,3
1971	59.117	1.256.481	974.000	60,7	1.290,0	161,9	21,3
1972	63.107	1.294.028	1.020.000	61,9	1.268,7	172,8	20,5
1973	56.721	1.175.814	1.057.000	53,7	1.112,4	155,3	20,7
1974	48.794	1.004.457	1.104.000	44,2	909,8	133,6	20,6
1975	44.952	927.417	1.141.000	39,4	812,8	123,1	20,6
1976	44.987	975.255	1.176.000	38,3	829,3	123,2	21,7
1977	46.594	974.323	1.222.000	38,1	797,3	127,6	20,9
1978	47.115	1.007.709	1.280.000	36,8	787,3	129,0	21,4
1979	46.976	954.688	1.356.000	34,6	704,0	128,6	20,3
1980	44.950	926.648	1.431.000	31,4	647,6	123,1	20,6
1981	45.493	927.270	1.508.000	30,2	614,9	124,6	20,4
1982	41.327	854.361	1.546.000	26,7	552,6	113,1	20,7
1983	38.828	803.979	1.589.000	24,4	506,0	106,3	20,7
1984	38.658	803.153	1.646.000	23,5	487,9	105,8	20,8
1985	38.836	804.279	1.683.000	23,1	477,9	106,3	20,7
1986	36.913	823.151	1.719.000	21,5	478,9	101,1	22,3
1987	36.590	791.586	1.744.000	21,0	453,9	100,2	21,6
1988	32.192	753.388	1.766.000	18,2	426,6	88,1	23,4
1989	29.847	756.204	1.795.000	16,6	421,3	81,7	25,3
1990	27.846	746.290	1.812.000	15,4	411,9	76,2	26,8
1991	25.185	687.937	1.831.000	13,8	375,7	69,0	27,3
1992	25.063	669.365	1.849.000	13,6	362,0	68,6	26,7
1993	23.959	705.214	1.861.000	12,9	378,9	65,6	29,4
1994	22.608	750.000	1.874.000	12,1	400,2	61,9	33,2
1995	21.540	686.000	1.884.000	11,4	364,1	59,0	31,8
1996	21.225	633.390	1.889.000	11,2	335,3	58,1	29,8
1997	20.046	572.163	1.902.000	10,5	300,8	54,9	28,5
1998	18.615	577.425	1.908.000	9,8	302,6	51,0	31,0
1999	17.658	573.853	1.935.246	9,1	296,5	48,3	32,5
2000	16.822	578.979	1.941.265	8,7	298,2	46,1	34,4
2001	16.483	582.886	1.949.495	8,5	299,0	45,1	35,4
2002	16.031	542.349	1.952.232	8,2	277,8	43,9	33,8
2003	15.310	517.867	1.956.878	7,8	264,6	41,9	33,8
2004	14.490	563.210	1.961.815	7,4	287,1	39,7	38,9
2005	13.755	535.050	1.965.274	7,0	272,3	37,7	38,9
2006	12.845	556.848	2.031.446	6,3	274,1	35,2	43,4
2007	11.812	600.831	2.112.727	5,6	284,4	32,3	50,9
2008	10.843	635.284	2.126.180	5,1	298,8	29,7	58,6
2009	9.436	536.593	2.134.590	4,4	251,4	25,8	56,9
2010	7.647	432.564	2.106.010	3,6	205,4	20,9	56,6
2011	5.973	326.861	1.895.409	3,2	172,4	16,4	54,7

Διάγραμμα 1. ΕΞΕΛΙΞΗ ΕΡΓΑΤΙΚΩΝ ΑΤΥΧΗΜΑΤΩΝ 1947-2011
Figure 1. DEVELOPMENT IN ACCIDENTS AT WORK 1947-2011

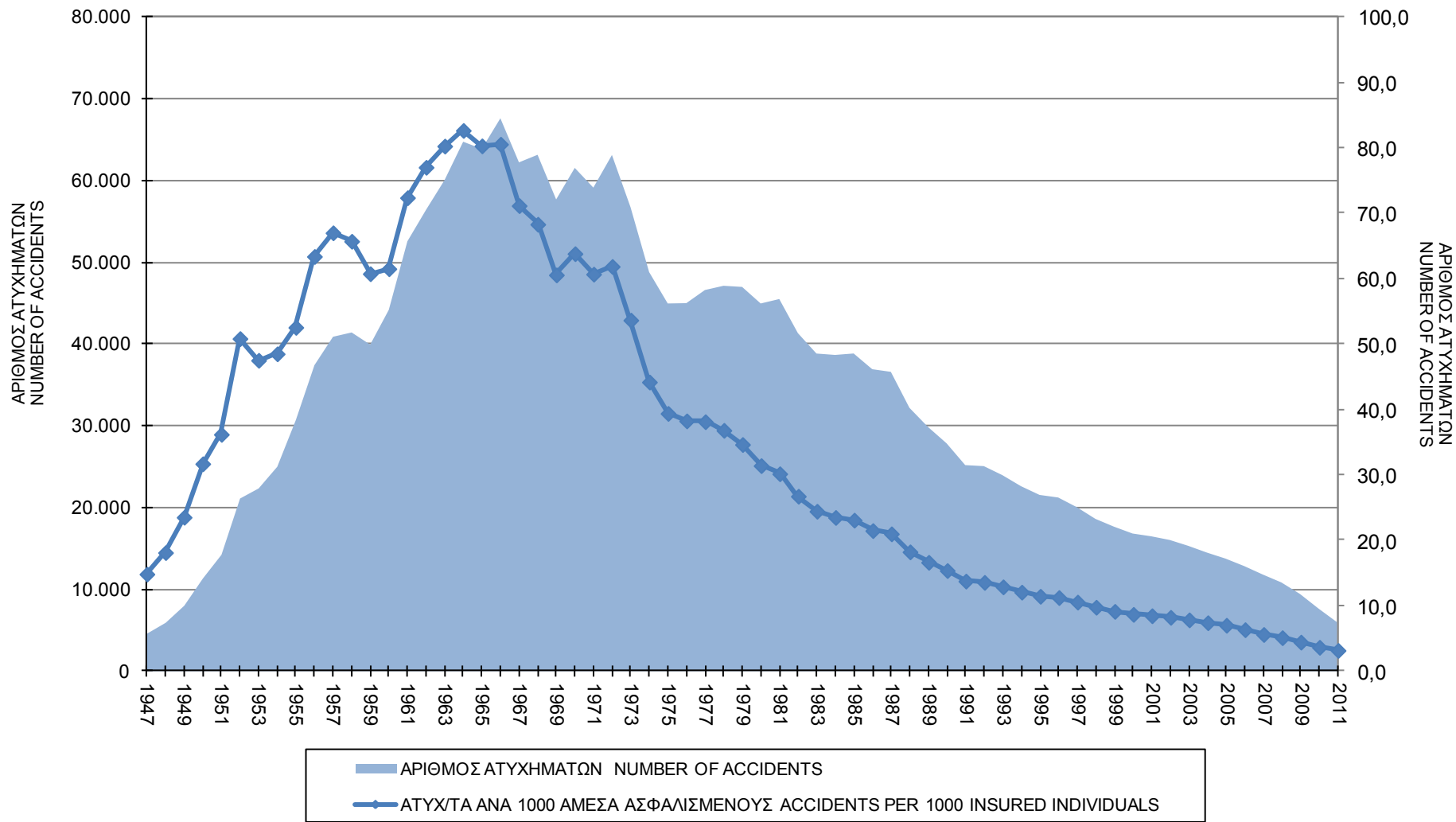

Διάγραμμα 2. ΕΞΕΛΙΞΗ ΗΜΕΡΩΝ ΑΝΙΚΑΝΟΤΗΤΑΣ 1947-2011
Figure 2. DEVELOPMENT IN INCAPACITY DAYS 1947-2011

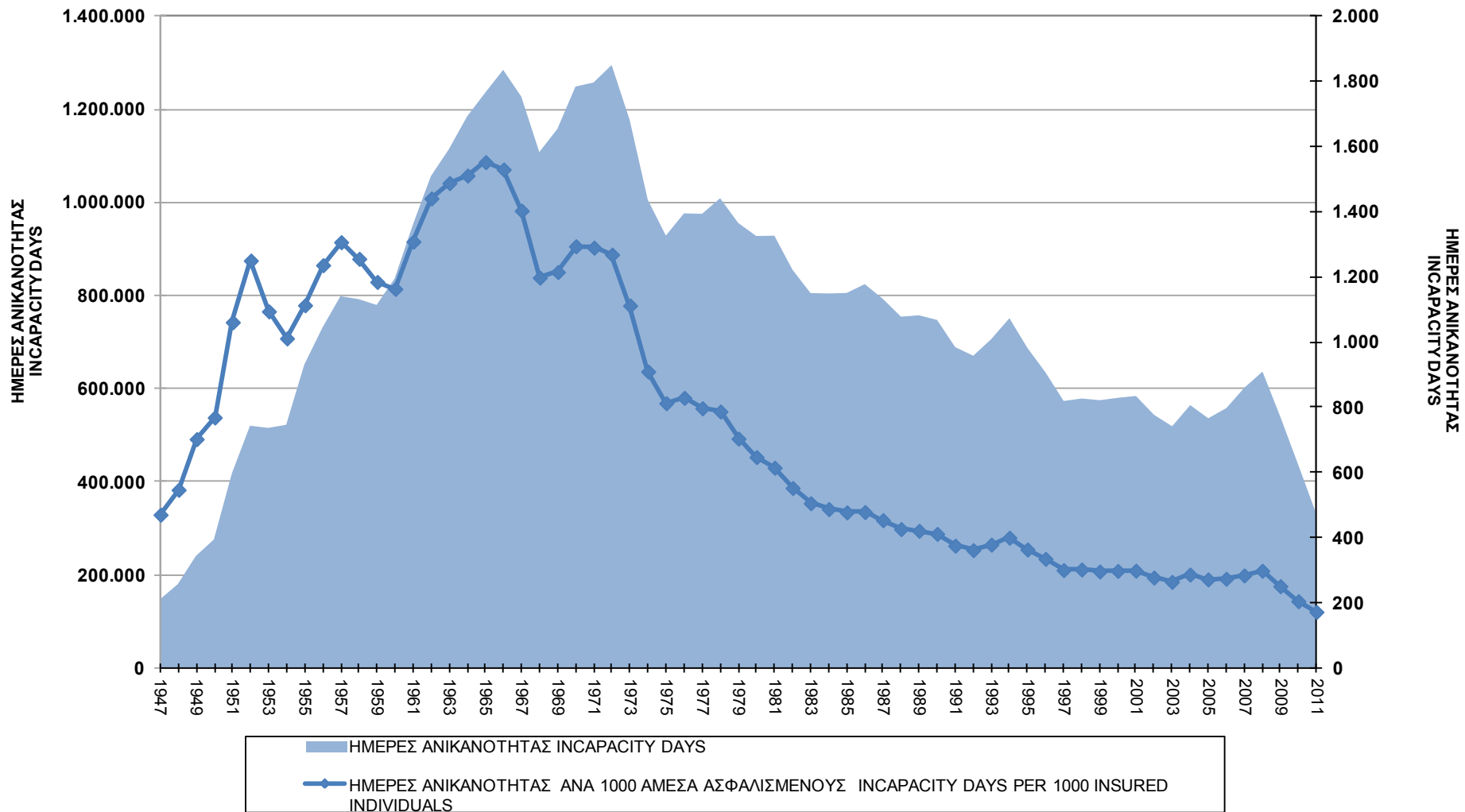

Πίνακας 3. ΕΞΕΛΙΞΗ ΕΡΓΑΤΙΚΩΝ ΑΤΥΧΗΜΑΤΩΝ ΚΑΙ ΑΣΦΑΛΙΣΜΕΝΩΝ 1988-2011

Table 3. DEVELOPMENT IN ACCIDENTS AT WORK AND DIRECTLY INSURED INDIVIDUALS 1988-2011

ΕΤΗ YEARS	ΑΡΙΘΜΟΣ ΑΤΥΧΗΜΑΤΩΝ NUMBER OF ACCIDENTS	ΕΤΗΣΙΑ ΜΕΤΑΒΟΛΗ ΑΡΙΘΜΟΥ ΑΤΥΧΗΜΑΤΩΝ (%) ANNUAL CHANGE IN NUMBER OF ACCIDENTS (%)	ΑΜΕΣΑ ΑΣΦΑΛΙΣΜΕΝΟΙ DIRECTLY INSURED INDIVIDUALS	ΕΤΗΣΙΑ ΜΕΤΑΒΟΛΗ ΑΜΕΣΑ ΑΣΦΑΛΙΣΜΕΝΩΝ (%) ANNUAL CHANGE IN DIRECTLY INSURED PERSONS (%)	ΑΡΙΘΜΟΣ ΑΤΥΧΗΜΑΤΩΝ ΑΝΑ 1000 ΑΜΕΣΑ ΑΣΦ/ΝΟΥΣ NUMBER OF ACCIDENTS PER 1000 INSURED INDIVIDUALS	ΕΤΗΣΙΑ ΜΕΤΑΒΟΛΗ ΑΡΙΘΜΟΥ ΑΤΥΧΗΜΑΤΩΝ ΑΝΑ 1000 ΑΜΕΣΑ ΑΣΦ/ΝΟΥΣ (%) ANNUAL CHANGE IN NUMBER OF ACCIDENTS PER 1000 INSURED INDIVIDUALS (%)	ΜΕΤΑΒΟΛΗ ΑΠΟ ΤΟ 1988 ΑΡΙΘΜΟΥ ΑΤΥΧΗΜΑΤΩΝ ΑΝΑ 1000 ΑΜΕΣΑ ΑΣΦ/ΝΟΥΣ (%) CHANGE SINCE 1988 IN NUMBER OF ACCIDENTS PER 1000 INSURED INDIVIDUALS (%)
1988	32.192	-	1.766.000	-	18,2	-	100,00
1989	29.847	-7,3	1.795.000	1,6	16,6	-8,8	-8,8
1990	27.846	-6,7	1.812.000	0,9	15,4	-7,6	-15,7
1991	25.185	-9,6	1.831.000	1,0	13,8	-10,5	-24,5
1992	25.063	-0,5	1.849.000	1,0	13,6	-1,5	-25,6
1993	23.959	-4,4	1.861.000	0,6	12,9	-5,0	-29,4
1994	22.608	-5,6	1.874.000	0,7	12,1	-6,3	-33,8
1995	21.540	-4,7	1.884.000	0,5	11,4	-5,2	-37,3
1996	21.225	-1,5	1.889.000	0,3	11,2	-1,7	-38,4
1997	20.046	-5,6	1.902.000	0,7	10,5	-6,2	-42,2
1998	18.615	-7,1	1.908.000	0,3	9,8	-7,4	-46,5
1999	17.658	-5,1	1.935.246	1,4	9,1	-6,5	-49,9
2000	16.822	-4,7	1.941.265	0,3	8,7	-5,0	-52,5
2001	16.483	-2,0	1.949.495	0,0	8,5	-2,4	-53,6
2002	16.031	-2,7	1.952.232	0,1	8,2	-2,9	-55,0
2003	15.310	-4,5	1.956.878	0,2	7,8	-4,7	-57,1
2004	14.490	-5,4	1.961.815	0,3	7,4	-5,6	-59,5
2005	13.755	-5,1	1.965.274	0,2	7,0	-5,2	-61,6
2006	12.845	-6,6	2.031.446	3,4	6,3	-9,7	-65,3
2007	11.812	-8,0	2.112.727	4,0	5,6	-11,6	-69,3
2008	10.843	-8,2	2.126.180	0,6	5,1	-8,8	-72,0
2009	9.436	-13,0	2.134.590	0,4	4,4	-13,3	-75,7
2010	7.647	-19,0	2.106.010	-1,3	3,6	-17,9	-80,1
2011	5.973	-21,9	1.895.409	-10,0	3,2	-13,2	-82,7

Διάγραμμα 3. ΕΞΕΛΙΞΗ ΕΡΓΑΤΙΚΩΝ ΑΤΥΧΗΜΑΤΩΝ 1988-2011
Figure 3. DEVELOPMENT IN ACCIDENTS AT WORK 1988-2011

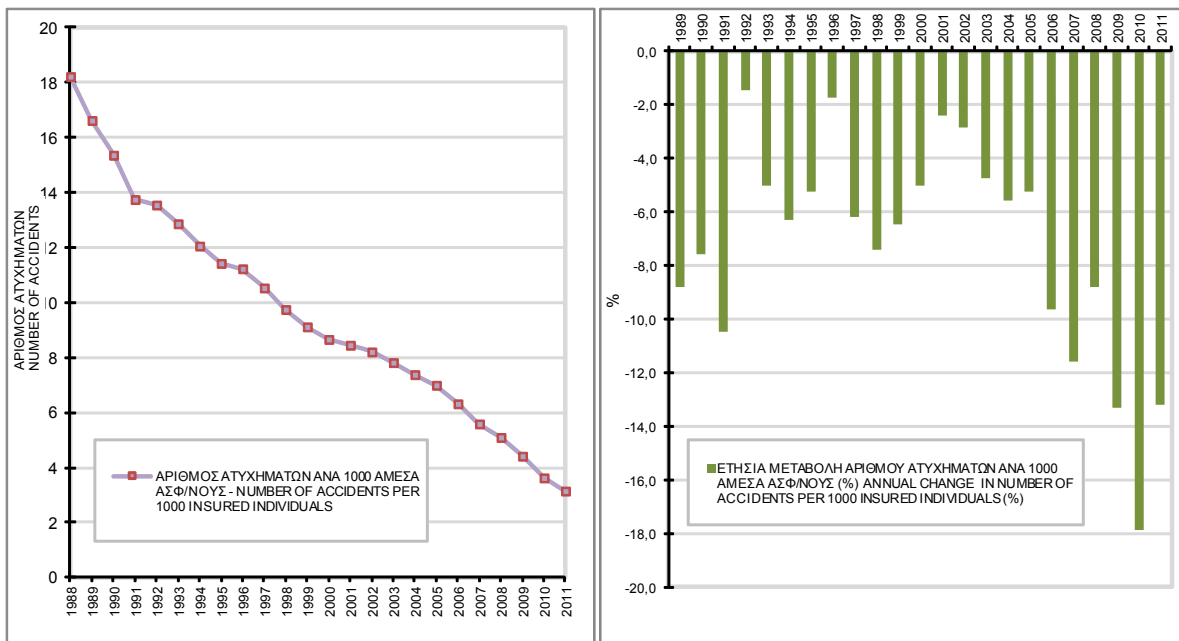

Πίνακας 4. ΕΞΕΛΙΞΗ ΑΡΙΘΜΟΥ ΕΡΓΑΤΙΚΩΝ ΑΤΥΧΗΜΑΤΩΝ ΚΑΙ ΗΜΕΡΩΝ ΑΝΙΚΑΝΟΤΗΤΑΣ ΑΠΟ ΤΟ 1952 ΕΩΣ ΤΟ 2011 ΑΝΑ 10ΕΤΙΑ

Table 4. DEVELOPMENT IN ACCIDENTS AT WORK AND INCAPACITY DAYS SINCE 1952 TO 2011 BY DECADE

ΕΤΗ	Μέσος Αρ. Ατυχημάτων Ημερησίως	Μέσος Αρ. Ατυχημάτων ανά 1000 άτομα ασφ/νους	Μέσος Αρ. Ημερών Ανικανότητας αν 1000 άτομα ασφ/νους
YEARS	Mean value of number of accidents per day	Mean value of number of accidents per 1000 insured individuals	Mean value of incapacity days per 1000 insured individuals
1952-1961	97,3	59,0	1.192,6
1962-1971	168,7	72,5	1.392,3
1972-1981	134,1	40,9	848,4
1982-1991	94,8	20,4	459,3
1992-2001	55,9	10,8	333,8
2002-2011	32,3	5,9	258,8
ΕΤΗ	Μέση ετήσια μεταβολή Αρ. Ατυχημάτων (%)	Μέση ετήσια μεταβολή Αρ. Ατυχημάτων ανά 1000 άτομα ασφ/νους (%)	Μέση ετήσια μεταβολή Ημερών Ανικανότητας ανά 1000 άτομα ασφ/νους (%)
YEARS	Mean annual rate in accidents (%)	Mean annual rate in accidents per 1000 insured individuals (%)	Mean annual rate in incapacity days per 1000 insured individuals (%)
1952-1961	10,8	4,4	0,9
1962-1971	0,7	-2,4	-1,0
1972-1981	-3,4	-7,5	-7,5
1982-1991	-5,3	-7,0	-4,1
1992-2001	-4,5	-5,1	-1,9
2002-2011	-10,2	-10,0	-4,7

Διαγράμματα 4-5. ΕΞΕΛΙΞΗ ΕΡΓΑΤΙΚΩΝ ΑΤΥΧΗΜΑΤΩΝ ΚΑΙ ΗΜΕΡΩΝ ΑΝΙΚΑΝΟΤΗΤΑΣ, ΑΝΑ ΔΕΚΑΕΤΙΑ
 Figures 4-5. DEVELOPMENT IN ACCIDENTS AT WORK AND INCAPACITY DAYS, BY DECADE

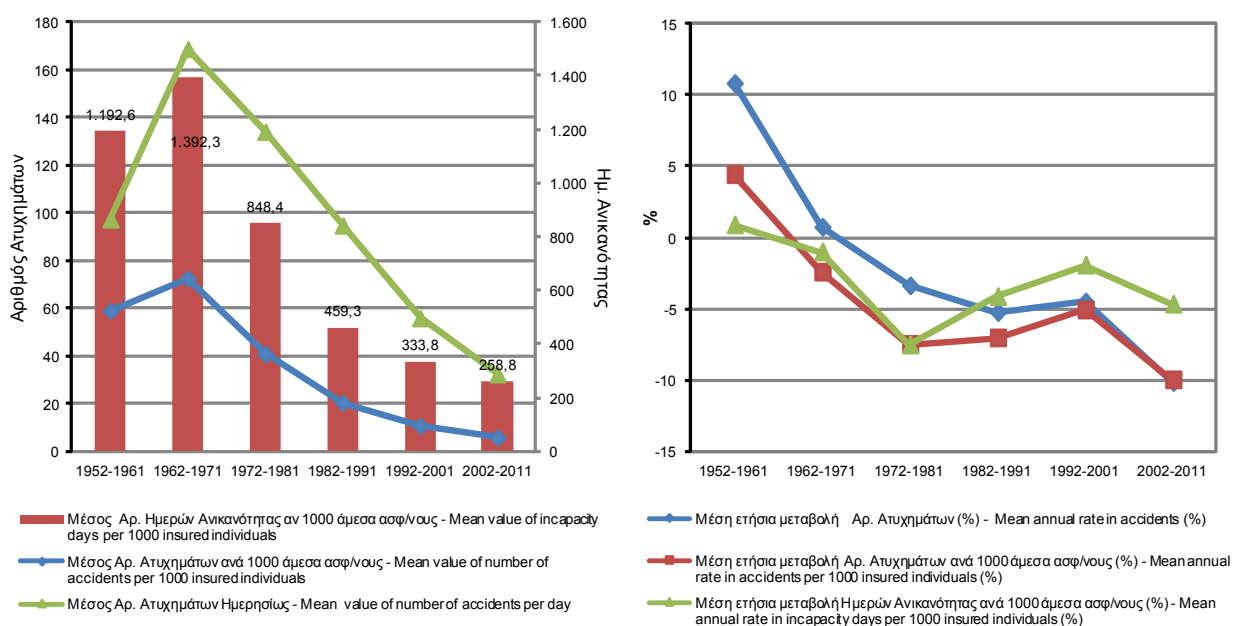

Πίνακας 5. ΔΑΠΑΝΕΣ ΙΚΑ-ΕΤΑΜ ΓΙΑ ΕΠΙΔΟΤΗΣΗ ΕΡΓΑΤΙΚΟΥ ΑΤΥΧΗΜΑΤΟΣ, 1983-2011

Table 5. ΙΚΑ-ΕΤΑΜ SUBSIDY DUE TO ACCIDENTS AT WORK, 1983-2011

ΕΤΗ YEARS	ΠΑΡΟΧΕΣ ΕΠΙΔΟΤΗΣΗΣ ΕΡΓΑΤΙΚΟΥ ΑΤΥΧΗΜΑΤΟΣ PROVISIONS OF SUBSIDY DUE TO ACCIDENTS AT WORK	
	ΕΥΡΩ (€)	ΔΡΑΧΜΕΣ (DRS)
1983	2.438.812	831.025.219
1984	2.919.919	994.962.256
1985	3.684.355	1.255.443.858
1986	4.007.392	1.365.518.819
1987	4.275.783	1.456.973.013
1988	4.221.066	1.438.328.084
1989	4.851.469	1.653.138.034
1990	5.742.664	1.956.812.705
1991	6.015.175	2.049.670.766
1992	6.310.667	2.150.359.940
1993	7.335.877	2.499.700.000
1994	7.820.249	2.664.750.000
1995	9.008.804	3.069.750.000
1996	8.147.909	2.776.400.000
1997	7.998.826	2.725.600.000
1998	7.940.132	2.705.600.000
1999	7.677.127	2.615.981.082
2000	8.609.286	2.933.614.214
2001	8.813.615	3.003.239.373
2002	9.858.621	
2003	10.598.018	
2004	10.971.330	
2005	10.701.000	
2006	11.729.773	
2007	12.006.393	
2008	13.220.038	
2009	11.531.611	
2010	9.517.725	
2011	7.259.800	

Παρατήρηση: Μέχρι και το έτος 2001 τα διαθέσιμα στοιχεία ήταν σε δραχμές και έγινε μετατροπή τους σε ευρώ (1 Ευρώ = 340,75 Δρχ).

NB: Until and including 2001, available data were in drachmas and amounts were converted to euros (1 euro = 340.75 drachmas).

Διάγραμμα 6. ΕΞΕΛΙΞΗ ΔΑΠΑΝΩΝ ΕΠΙΔΟΤΗΣΗΣ ΕΡΓΑΤΙΚΟΥ ΑΤΥΧΗΜΑΤΟΣ, 1983-2011
Figure 6. DEVELOPMENT IN SUBSIDY DUE TO ACCIDENTS AT WORK, 1983-2011

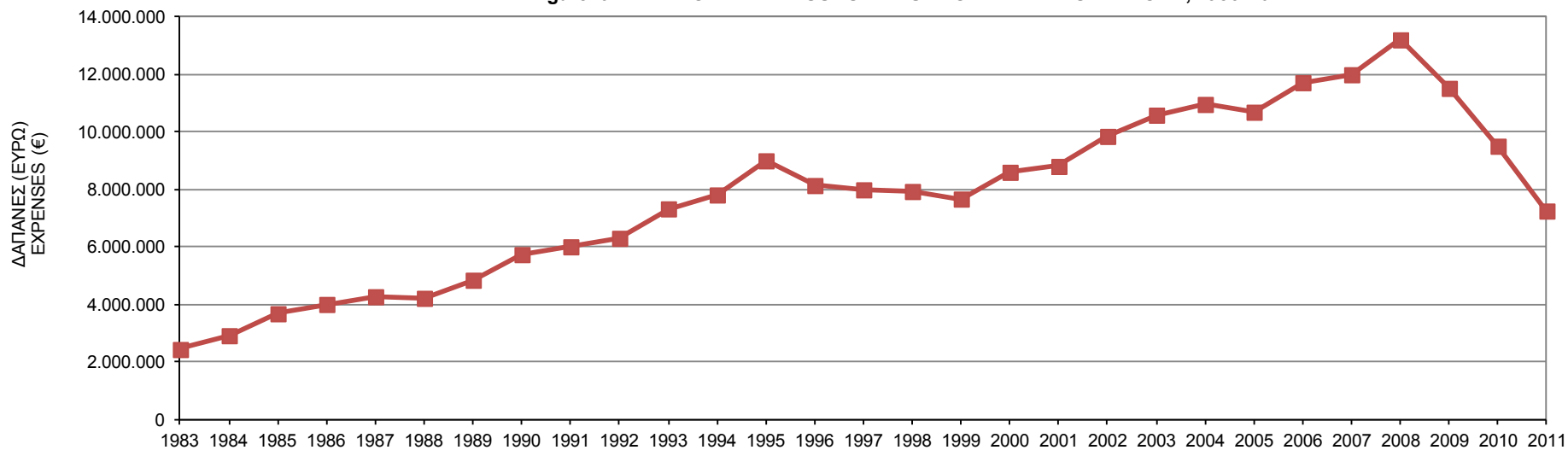

Διάγραμμα 7. ΕΤΗΣΙΑ ΜΕΤΑΒΟΛΗ ΔΑΠΑΝΩΝ ΕΠΙΔΟΤΗΣΗΣ ΕΡΓΑΤΙΚΟΥ ΑΤΥΧΗΜΑΤΟΣ (%)
Figure 7. ANNUAL CHANGE IN SUBSIDY DUE TO ACCIDENTS AT WORK (%)

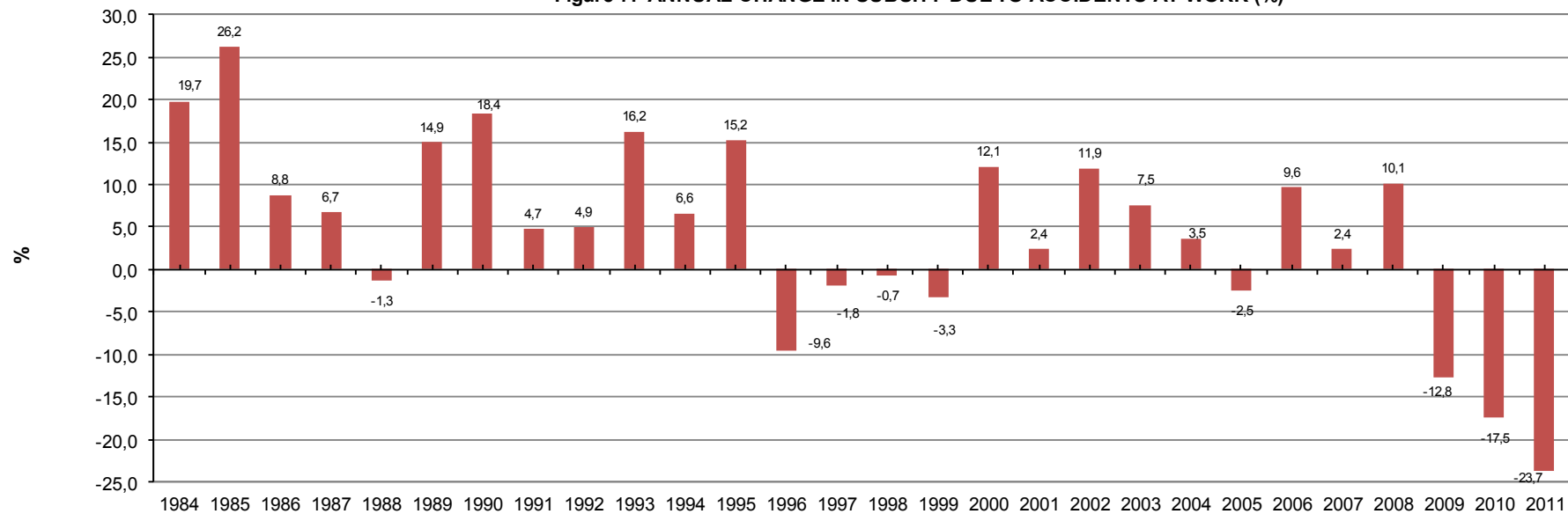

Πίνακας 6. ΣΥΧΝΟΤΗΤΑ ΕΡΓΑΤΙΚΩΝ ΑΤΥΧΗΜΑΤΩΝ ΑΝΑ 1000 ΕΡΓΑΖΟΜΕΝΟΥΣ ΑΝΑ ΗΛΙΚΙΑ ΚΑΙ ΦΥΛΟ

Table 6. INCIDENCE RATE OF ACCIDENTS AT WORK PER 1000 EMPLOYEES BY AGE AND SEX

ΗΛΙΚΙΑ AGE	Αριθμός Εργατικών Ατυχημάτων Number of accidents at work	Αριθμός Εργαζομένων Number of Employees	Συχνότητα Ατυχημάτων Incidence Rate
Άγνωστη Unknown		160	-
Έως 14 ετών Up to 14 years		27	-
15 - 19	28	14.180	2,0
20 - 24	416	130.780	3,2
25 - 29	875	267.669	3,3
30 - 34	959	318.058	3,0
35 - 39	978	293.267	3,3
40 - 44	921	263.955	3,5
45 - 49	688	201.101	3,4
50 - 54	628	160.928	3,9
55 - 59	389	90.155	4,3
60 - 64	80	24.895	3,2
65 και άνω over 65 years	11	5.626	1,9
ΣΥΝΟΛΟ TOTAL	5.973	1.770.801	3,4

ΦΥΛΟ SEX	Αριθμός Εργατικών Ατυχημάτων Number of accidents at work	Αριθμός Εργαζομένων Number of Employees	Συχνότητα Ατυχημάτων Incidence Rate
Άνδρες Males	4.601	949.690	4,8
Γυναίκες Females	1.372	821.111	1,7
Σύνολο Total	5.973	1.770.801	3,4

Διάγραμμα 8. ΣΥΧΝΟΤΗΤΑ ΕΡΓΑΤΙΚΩΝ ΑΤΥΧΗΜΑΤΩΝ ΑΝΑ 1000 ΕΡΓΑΖΟΜΕΝΟΥΣ ΑΝΑ ΗΛΙΚΙΑ ΚΑΙ ΦΥΛΟ

Figure 8. INCIDENCE RATE OF ACCIDENTS AT WORK PER 1000 EMPLOYEES BY AGE AND SEX

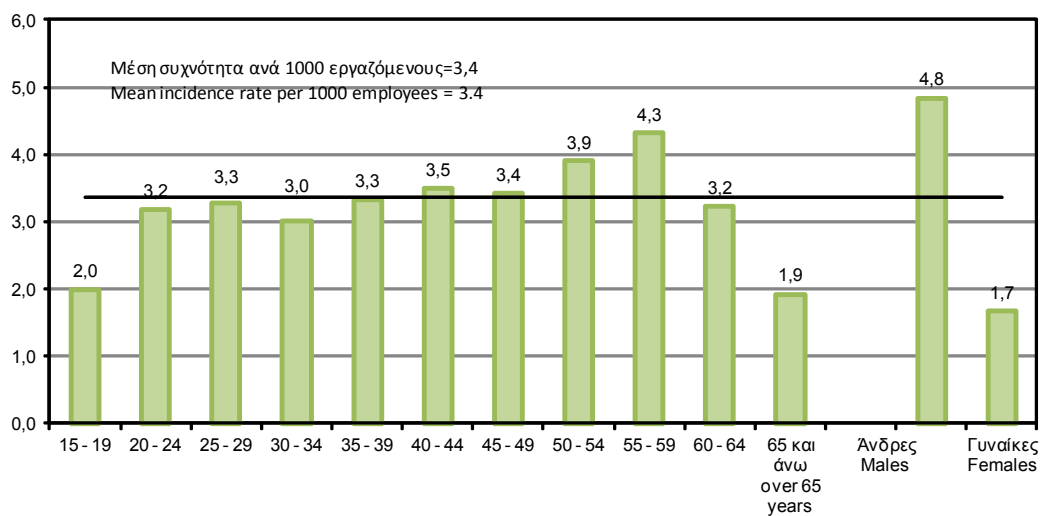

Πίνακας 7. ΣΥΧΝΟΤΗΤΑ ΕΡΓΑΤΙΚΩΝ ΑΤΥΧΗΜΑΤΩΝ ΑΝΑ 1000 ΕΡΓΑΖΟΜΕΝΟΥΣ ΑΝΑ ΔΙΟΙΚΗΤΙΚΗ ΠΕΡΙΦΕΡΕΙΑ

Table 7. INCIDENCE RATE OF ACCIDENTS AT WORK PER 1000 EMPLOYEES BY ADMINISTRATIONAL REGION

ΔΙΟΙΚΗΤΙΚΗ ΠΕΡΙΦΕΡΕΙΑ ADMINISTRATIONAL REGION	Αριθμός Εργατικών Ατυχημάτων Number of accidents at work	Αριθμός Εργαζομένων Number of Employees	Συχνότητα Ατυχημάτων Incidence Rate
ΑΓΝΩΣΤΟ UNKNOWN	-	2.220	-
ΑΝΑΤΟΛΙΚΗ ΜΑΚΕΔΟΝΙΑ-ΘΡΑΚΗ ΑΝΑΤΟΛΙΚΗ ΜΑΚΕΔΟΝΙΑ - ΘΡΑΚΗ	206	57.260	3,6
ΚΕΝΤΡΙΚΗ ΜΑΚΕΔΟΝΙΑ ΚΕΝΤΡΙΚΗ ΜΑΚΕΔΟΝΙΑ	1.071	256.537	4,2
ΔΥΤΙΚΗ ΜΑΚΕΔΟΝΙΑ ΔΥΤΙΚΗ ΜΑΚΕΔΟΝΙΑ	105	25.321	4,1
ΘΕΣΣΑΛΙΑ THESSALIA	247	73.062	3,4
ΗΠΕΙΡΟΣ IPEIROS	150	33.955	4,4
ΙΟΝΙΑ ΝΗΣΙΑ IONIA NISIA	56	37.732	1,5
ΔΥΤΙΚΗ ΕΛΛΑΔΑ ΔΥΤΙΚΗ ΕΛΛΑΔΑ	351	62.461	5,6
ΣΤΕΡΕΑ ΕΛΛΑΔΑ STEREA ELLADA	409	66.793	6,1
ΠΕΛΟΠΟΝΝΗΣΟΣ PELOPONNISOS	267	57.702	4,6
ΑΤΤΙΚΗ ΑΤΤΙΚΗ	2.410	902.893	2,7
ΒΟΡΕΙΟ ΑΙΓΑΙΟ VOREIO AIGAIIO	107	19.775	5,4
ΝΟΤΙΟ ΑΙΓΑΙΟ NOTIO AIGAIIO	197	74.448	2,6
ΚΡΗΤΗ KRITI	397	100.642	3,9
ΣΥΝΟΛΟ	5.973	1.770.801	3,4

Διάγραμμα 9. ΣΥΧΝΟΤΗΤΑ ΕΡΓΑΤΙΚΩΝ ΑΤΥΧΗΜΑΤΩΝ ΑΝΑ 1000 ΕΡΓΑΖΟΜΕΝΟΥΣ ΑΝΑ ΔΙΟΙΚΗΤΙΚΗ ΠΕΡΙΦΕΡΕΙΑ
Figure 9. INCIDENCE RATE OF ACCIDENTS AT WORK PER 1000 EMPLOYEES BY ADMINISTRATIONAL REGION

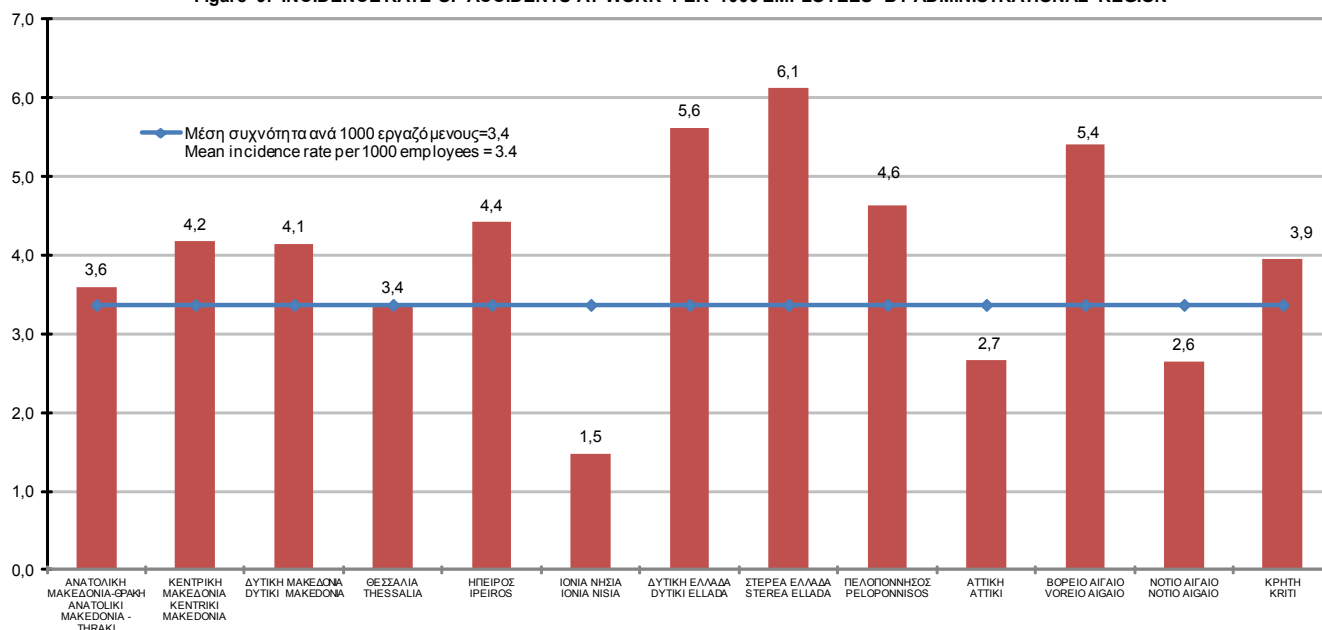

Πίνακας 8. ΕΡΓΑΤΙΚΑ ΑΤΥΧΗΜΑΤΑ ΑΝΑ ΟΙΚΟΝΟΜΙΚΗ ΔΡΑΣΤΗΡΙΟΤΗΤΑ ΤΗΣ ΕΠΙΧΕΙΡΗΣΗΣ (NACE REV. 2)

Table 8. ACCIDENTS AT WORK BY ECONOMIC ACTIVITY OF THE ENTERPRISE (NACE REV. 2)

ΟΙΚΟΝΟΜΙΚΗ ΔΡΑΣΤΗΡΙΟΤΗΤΑ ΕΡΓΟΔΟΤΗ		Αριθμός Εργατικών Ατυχημάτων Number of accidents at work	%	ECONOMIC ACTIVITY					
	00 Άγνωστη	61	1,0	00 Unknow n					
Α	ΓΕΩΡΓΙΑ, ΔΑΣΟΚΟΜΙΑ ΚΑΙ ΑΛΙΕΙΑ	01 Φυτική και ζωική παραγωγή, θήρα και συναφείς δραστηριότητες	15	0,3	01 Crop and animal production, hunting and related service activities	Α			
		02 Δασοκομία και υλοτομία	59	1,0	02 Forestry and logging				
		03 Αλιεία και υδατοκαλλιέργεια	10	0,2	03 Fishing and aquaculture				
Β	ΟΡΥΧΕΙΑ ΚΑΙ ΛΑΤΟΜΕΙΑ	05 Εξόρυξη άνθρακα και λιγνίτη	1	0,0	05 Mining of coal and lignite	Β			
		07 Εξόρυξη μεταλλευμάτων	8	0,1	07 Mining of metal ores				
Γ	ΜΕΤΑΠΟΙΗΣΗ	10 Βιομηχανία τροφίμων	295	4,9	10 Manufacture of food products	C			
		11 Ποτοποιία	45	0,8	11 Manufacture of beverages				
		12 Παραγωγή προϊόντων καπνού	11	0,2	12 Manufacture of tobacco products				
		13 Παραγωγή κλωστοϋφαντουργικών υλών	41	0,7	13 Manufacture of textiles				
		14 Κατασκευή ειδών ένδυσης	17	0,3	14 Manufacture of wearing apparel				
		15 Βιομηχανία δέρματος και δερμάτινων ειδών	8	0,1	15 Manufacture of leather and related products				
		16 Βιομηχανία ξύλου και κατασκευή προϊόντων από ξύλο και φελλό, εκτός από έπιπλα κατασκευή ειδών κατασκευής και σπαστοπλεκτικής	55	0,9	16 Manufacture of wood and of products of wood and cork, except furniture; manufacture of articles of straw and plaiting materials				
		17 Χαρτοποιία και κατασκευή χαρπινών προϊόντων	52	0,9	17 Manufacture of paper and paper products				
		18 Εκτυώσεις και αναπαραγωγή προεγγεγραμμένων μέσων	13	0,2	18 Printing and reproduction of recorded media				
		19 Παραγωγή οπών άνθρακα και προϊόντων διύλισης πετρελαίου	30	0,5	19 Manufacture of coke and refined petroleum products				
		20 Παραγωγή χημικών ουσιών και προϊόντων	52	0,9	20 Manufacture of chemicals and chemical products				
		21 Παραγωγή βασικών φαρμακευτικών προϊόντων και φαρμακευτικών σκευασμάτων	28	0,5	21 Manufacture of basic pharmaceutical products and pharmaceutical preparations				
		22 Κατασκευή προϊόντων από ελαστικό (καουτσούκ) και πλαστικές ύλες	77	1,3	22 Manufacture of rubber and plastic products				
		23 Παραγωγή άλλων μη μεταλλικών ορυκτών προϊόντων	113	1,9	23 Manufacture of other non-metallic mineral products				
		24 Παραγωγή βασικών μετάλλων	122	2,0	24 Manufacture of basic metals				
		25 Κατασκευή μεταλλικών προϊόντων, με εξαίρεση τα μηχανήματα και τα ειδη εξοπλισμού	187	3,1	25 Manufacture of fabricated metal products, except machinery and equipment				
		26 Κατασκευή ηλεκτρονικών υπολογιστών, ηλεκτρονικών και οπτικών προϊόντων	18	0,3	26 Manufacture of computer, electronic and optical products				
		27 Κατασκευή ηλεκτρολογικού εξοπλισμού	50	0,8	27 Manufacture of electrical equipment				
		28 Κατασκευή μηχανημάτων και ειδών εξοπλισμού π.δ.κ.α.	78	1,3	28 Manufacture of machinery and equipment n.e.c.				
		29 Κατασκευή μηχανοκίνητων οχημάτων, ρυμουλκούμενων και ημιρυμουλκούμενων οχημάτων	10	0,2	29 Manufacture of motor vehicles, trailers and semi-trailers				
		30 Κατασκευή λοιπού εξοπλισμού μεταφορών	65	1,1	30 Manufacture of other transport equipment				
		31 Κατασκευή επίπλων	67	1,1	31 Manufacture of furniture				
		32 Άλλες μεταποιητικές δραστηριότητες	11	0,2	32 Other manufacturing				
		33 Επισκευή και εγκατάσταση μηχανημάτων και εξοπλισμού	58	1,0	33 Repair and installation of machinery and equipment				
		Δ	ΠΑΡΟΧΗ ΗΛΕΚΤΡΙΚΟΥ ΡΕΥΜΑΤΟΣ, ΦΥΣΙΚΟΥ ΑΕΡΙΟΥ, ΑΤΜΟΥ ΚΑΙ ΚΛΙΜΑΤΙΣΜΟΥ	23	0,4		35 Electricity, gas, steam and air conditioning supply	D	
		Ε	ΠΑΡΟΧΗ ΝΕΡΟΥ· ΕΠΙΞΕΡΓΑΣΙΑ ΛΥΜΑΤΩΝ, ΔΙΑΧΕΡΙΣΗ ΑΠΟΒΛΗΤΩΝ ΚΑΙ ΔΡΑΣΤΗΡΙΟΤΗΤΕΣ ΕΞΥΓΙΑΝΣΗΣ	36 Συλλογή, επεξεργασία και παροχή νερού	35		0,6	36 Water collection, treatment and supply	E
				37 Επεξεργασία λυμάτων	7		0,1	37 Sewerage	
				38 Συλλογή, επεξεργασία και διάθεση αποβλήτων· ανάκτηση υλικών	204		3,4	38 Waste collection, treatment and disposal activities; materials recovery	

Πίνακας 8. ΕΡΓΑΤΙΚΑ ΑΤΥΧΗΜΑΤΑ ΑΝΑ ΟΙΚΟΝΟΜΙΚΗ ΔΡΑΣΤΗΡΙΟΤΗΤΑ ΤΗΣ ΕΠΙΧΕΙΡΗΣΗΣ (NACE REV. 2)

Table 8. ACCIDENTS AT WORK BY ECONOMIC ACTIVITY OF THE ENTERPRISE (NACE REV. 2)

ΣΤ	ΚΑΤΑΣΚΕΥΕΣ	41	Κατασκευές κτιρίων	449	7,5	Construction of buildings	41	CONSTRUCTION	F
		42	Έργα πολιτικού μηχανικού	201	3,4	Civil engineering	42		
		43	Εξειδικευμένες κατασκευαστικές δραστηριότητες	306	5,1	Specialised construction activities	43		
Ζ	ΧΟΝΔΡΙΚΟ ΚΑΙ ΛΙΑΝΙΚΟ ΕΜΠΟΡΙΟ· ΕΠΙΣΚΕΥΗ ΜΗΧΑΝΟΚΙΝΗΤΩΝ ΟΧΗΜΑΤΩΝ ΚΑΙ ΜΟΤΟΣΙΚΛΕΤΩΝ	45	Χονδρικό και λιανικό εμπόριο· επισκευή μηχανοκίνητων οχημάτων και μοτοσυκλετών	157	2,6	Wholesale and retail trade and repair of motor vehicles and motorcycles	45	WHOLESALE AND RETAIL TRADE; REPAIR OF MOTOR VEHICLES AND MOTORCYCLES	G
		46	Χονδρικό εμπόριο, εκτός από το εμπόριο μηχανοκίνητων οχημάτων και μοτοσυκλετών	517	8,7	Wholesale trade, except of motor vehicles and motorcycles	46		
		47	Λιανικό εμπόριο, εκτός από το εμπόριο μηχανοκίνητων οχημάτων και μοτοσυκλετών	696	11,7	Retail trade, except of motor vehicles and motorcycles	47		
Η	ΜΕΤΑΦΟΡΑ ΚΑΙ ΑΠΟΘΗΚΕΥΣΗ	49	Χερσαίες μεταφορές και μεταφορές μέσω αγωγών	199	3,3	Land transport and transport via pipelines	49	TRANSPORTATION AND STORAGE	H
		50	Πλωτές μεταφορές	4	0,1	Water transport	50		
		51	Αεροπορικές μεταφορές	24	0,4	Air transport	51		
		52	Αποθήκευση και υποστηρικτικές προς τη μεταφορά δραστηριότητες	177	3,0	Warehousing and support activities for transportation	52		
		53	Ταχυδρομικές και ταχυμεταφορικές δραστηριότητες	99	1,7	Postal and courier activities	53		
Θ	ΔΡΑΣΤΗΡΙΟΤΗΤΕΣ ΥΠΗΡΕΣΙΩΝ ΠΑΡΟΧΗΣ ΚΑΤΑΛΥΜΑΤΟΣ ΚΑΙ ΥΠΗΡΕΣΙΩΝ ΕΣΤΙΑΣΗΣ	55	Καταλύματα	66	1,1	Accommodation	55	ACCOMMODATION AND FOOD SERVICE ACTIVITIES	I
		56	Δραστηριότητες υπηρεσιών εστίασης	352	5,9	Food and beverage service activities	56		
Ι	ΕΝΗΜΕΡΩΣΗ ΚΑΙ ΕΠΙΚΟΙΝΩΝΙΑ	58	Εκδοτικές δραστηριότητες	14	0,2	Publishing activities	58	INFORMATION AND COMMUNICATION	J
		59	Παραγωγή κινηματογραφικών	10	0,2	Motion picture, video and television	59		
		60	Δραστηριότητες προγραμματισμού και ραδιοηλεκτρονικών εκπομπών	11	0,2	Programming and broadcasting activities	60		
		61	Τηλεπικοινωνίες	15	0,3	Telecommunications	61		
		62	Δραστηριότητες προγραμματισμού ηλεκτρονικών υπολογιστών, παροχής συμβουλών και συναφείς δραστηριότητες	8	0,1	Computer programming, consultancy and related activities	62		
		63	Δραστηριότητες υπηρεσιών πληροφορίας	2	0,0	Information service activities	63		
ΙΑ	ΧΡΗΜΑΤΟΠΙΣΤΩΤΙΚΕΣ ΚΑΙ ΑΣΦΑΛΙΣΤΙΚΕΣ ΔΡΑΣΤΗΡΙΟΤΗΤΕΣ	64	Δραστηριότητες χρηματοπιστωτικών υπηρεσιών, με εξαίρεση τις ασφαλιστικές δραστηριότητες και τα συνταξιοδοτικά ταμεία	11	0,2	Financial service activities, except insurance and pension funding	64	FINANCIAL AND INSURANCE ACTIVITIES	K
		65	Ασφαλιστικά, αντισταθμιστικά και συνταξιοδοτικά ταμεία, εκτός από	8	0,1	Insurance, reinsurance and pension funding, except compulsory social	65		
		66	Δραστηριότητες συναφείς προς τις χρηματοπιστωτικές υπηρεσίες και τις ασφαλιστικές δραστηριότητες	11	0,2	Activities auxiliary to financial services and insurance activities	66		
ΙΒ	ΔΙΑΧΕΙΡΙΣΗ ΑΚΙΝΗΤΗΣ ΠΕΡΙΟΥΣΙΑΣ	68	Διαχείριση ακίνητης περιουσίας	5	0,1	Real estate activities	68	REAL ESTATE ACTIVITIES	L

Πίνακας 8. ΕΡΓΑΤΙΚΑ ΑΤΥΧΗΜΑΤΑ ΑΝΑ ΟΙΚΟΝΟΜΙΚΗ ΔΡΑΣΤΗΡΙΟΤΗΤΑ ΤΗΣ ΕΠΙΧΕΙΡΗΣΗΣ (NACE REV. 2)

Table 8. ACCIDENTS AT WORK BY ECONOMIC ACTIVITY OF THE ENTERPRISE (NACE REV. 2)

IG	ΕΠΑΓΓΕΛΜΑΤΙΚΕΣ, ΕΠΙΣΤΗΜΟΝΙΚΕΣ ΚΑΙ ΤΕΧΝΙΚΕΣ ΔΡΑΣΤΗΡΙΟΤΗΤΕΣ	69	Νομικές και λογιστικές δραστηριότητες	15	0,3	Legal and accounting activities	69	PROFESSIONAL, SCIENTIFIC AND TECHNICAL ACTIVITIES	M
		70	Δραστηριότητες κεντρικών γραφείων· δραστηριότητες παροχής συμβουλών διαχείρισης	14	0,2	Activities of head offices; management consultancy activities	70		
		71	Αρχιτεκτονικές δραστηριότητες και δραστηριότητες μηχανικών· τεχνικές δοκιμές και αναλύσεις	20	0,3	Architectural and engineering activities; technical testing and analysis	71		
		72	Επιστημονική έρευνα και ανάπτυξη	2	0,0	Scientific research and development	72		
		73	Διαφήμιση και έρευνα αγοράς	3	0,1	Advertising and market research	73		
		74	Άλλες επαγγελματικές, επιστημονικές και τεχνικές δραστηριότητες	5	0,1	Other professional, scientific and technical activities	74		
		75	Κτηνιατρικές δραστηριότητες	2	0,0	Veterinary activities	75		
ID	ΔΙΟΙΚΗΤΙΚΕΣ ΚΑΙ ΥΠΟΣΤΗΡΙΚΤΙΚΕΣ ΔΡΑΣΤΗΡΙΟΤΗΤΕΣ	77	Δραστηριότητες ενοίκιασης και εκμίσθωσης	10	0,2	Rental and leasing activities	77	ADMINISTRATIVE AND SUPPORT SERVICE ACTIVITIES	N
		78	Δραστηριότητες απασχόλησης	3	0,1	Employment activities	78		
		79	Δραστηριότητες ταξιδιωτικών πρακτορείων, γραφείων οργανωμένων ταξιδιών και υπηρεσιών κρατήσεων και συναφείς δραστηριότητες	10	0,2	Travel agency, tour operator reservation service and related activities	79		
		80	Δραστηριότητες παροχής προστασίας και έρευνας	63	1,1	Security and investigation activities	80		
		81	Δραστηριότητες παροχής υπηρεσιών σε κτίρια και εξωτερικούς χώρους	123	2,1	Services to buildings and landscape activities	81		
		82	Διοικητικές δραστηριότητες γραφείου, γραμματειακή υποστήριξη και άλλες δραστηριότητες παροχής υποστήριξης προς τις επιχειρήσεις	10	0,2	Office administrative, office support and other business support activities	82		
IE	ΔΗΜΟΣΙΑ ΔΙΟΙΚΗΣΗ ΚΑΙ ΑΜΥΝΑ· ΥΠΟΧΡΕΩΤΙΚΗ ΚΟΙΝΩΝΙΚΗ ΑΣΦΑΛΙΣΗ	84	Δημόσια διοίκηση και άμυνα· υπ οχρεωτική κοινωνική ασφάλιση	91	1,5	Public administration and defence; compulsory social security	84	PUBLIC ADMINISTRATION AND DEFENCE; COMPULSORY SOCIAL SECURITY	O
IS	ΕΚΠΑΙΔΕΥΣΗ	85	Εκπαίδευση	53	0,9	Education	85	EDUCATION	P
IZ	ΔΡΑΣΤΗΡΙΟΤΗΤΕΣ ΣΧΕΤΙΚΕΣ ΜΕ ΤΗΝ ΑΝΘΡΩΠΙΝΗ ΥΓΕΙΑ ΚΑΙ ΤΗΝ ΚΟΙΝΩΝΙΚΗ ΜΕΡΙΜΝΑ	86	Δραστηριότητες ανθρώπινης υγείας	87	1,5	Human health activities	86	HUMAN HEALTH AND SOCIAL WORK ACTIVITIES	Q
		87	Δραστηριότητες βοήθειας κατ' οίκον	27	0,5	Residential care activities	87		
		88	Δραστηριότητες κοινωνικής μέριμνας χωρίς παροχή καταλύματος	26	0,4	Social work activities without accommodation	88		
IH	ΤΕΧΝΕΣ, ΔΙΑΣΚΕΔΑΣΗ ΚΑΙ ΨΥΧΑΓΩΓΙΑ	90	Δημιουργικές δραστηριότητες, τέχνες και διασκέδαση	3	0,1	Creative, arts and entertainment activities	90	ARTS, ENTERTAINMENT AND RECREATION	R
		91	Δραστηριότητες βιβλιοθηκών, αρχαιοφυλακείων, μουσείων και λοιπές πολιτιστικές δραστηριότητες	12	0,2	Libraries, archives, museums and other cultural activities	91		
		92	Τυχρά παιχνίδια και στοιχήματα	16	0,3	Gambling and betting activities	92		
		93	Αθλητικές δραστηριότητες και δραστηριότητες διασκέδασης και ψυχαγωγίας	14	0,2	Sports activities and amusement and recreation activities	93		
IG	ΑΛΛΕΣ ΔΡΑΣΤΗΡΙΟΤΗΤΕΣ ΠΑΡΟΧΗΣ ΥΠΗΡΕΣΙΩΝ	94	Δραστηριότητες οργανώσεων	21	0,4	Activities of membership organisations	94	OTHER SERVICE ACTIVITIES	S
		95	Επισκευή ηλεκτρονικών υπολογιστών και ειδών ατομικής ή οικιακής χρήσης	4	0,1	Repair of computers and personal and household goods	95		
		96	Άλλες δραστηριότητες παροχής προσωπικών υπηρεσιών	18	0,3	Other personal service activities	96		
K	ΔΡΑΣΤΗΡΙΟΤΗΤΕΣ ΝΟΙΚΟΚΥΡΙΩΝ ΩΣ ΕΡΓΟΔΟΤΩΝ· ΜΗ ΔΙΑΦΟΡΟΠΟΙΗΜΕΝΕΣ ΔΡΑΣΤΗΡΙΟΤΗΤΕΣ ΝΟΙΚΟΚΥΡΙΩΝ, ΠΟΥ ΑΦΟΡΟΥΝ ΤΗΝ ΠΑΡΑΓΩΓΗ ΑΓΑΘΩΝ· ΚΑΙ ΥΠΗΡΕΣΙΩΝ· ΓΙΑ ΙΔΙΑ ΧΡΗΣΗ	97	Δραστηριότητες νοικοκυριών ως εργοδοτών οικιακού προσωπικού	12	0,2	Activities of households as employers of domestic personnel	97	ACTIVITIES OF HOUSEHOLDS AS EMPLOYERS; UNDIFFERENTIATED GOODS- AND SERVICES-PRODUCING ACTIVITIES OF HOUSEHOLDS FOR OWN USE	T
ΣΥΝΟΛΟ				5.973	100	TOTAL			

Τα στοιχεία απασχόλησης δεν παρουσιάζονται γιατί περιγράφονται σύμφωνα με τη NACE rev. 1 η οποία δεν έχει μοναδική αντιστοιχία με τη NACE rev. 2

Διάγραμμα 10. ΕΡΓΑΤΙΚΑ ΑΤΥΧΗΜΑΤΑ ΑΝΑ ΟΙΚΟΝΟΜΙΚΗ ΔΡΑΣΤΗΡΙΟΤΗΤΑ ΤΗΣ ΕΠΙΧΕΙΡΗΣΗΣ (NACE REV. 2)

Figure 10. ACCIDENTS AT WORK BY ECONOMIC ACTIVITY OF THE ENTERPRISE (NACE REV. 2)

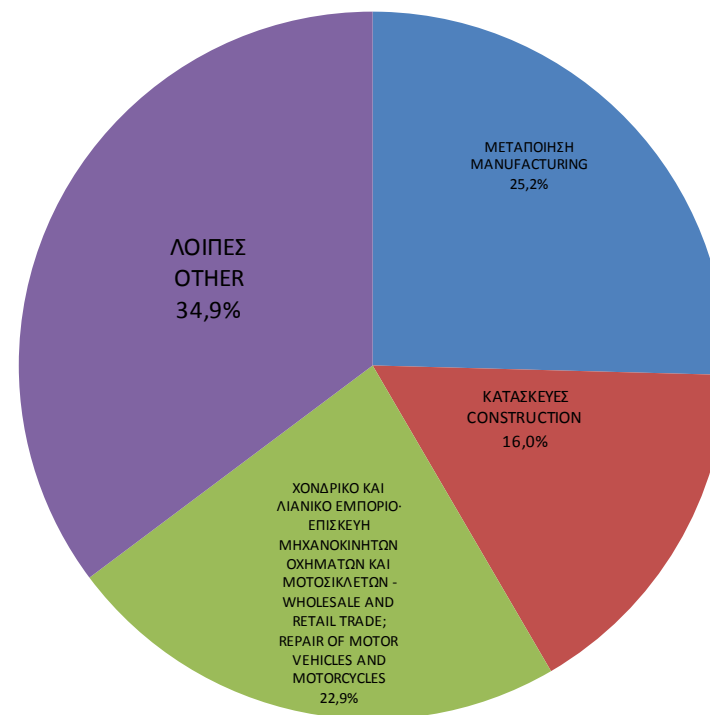
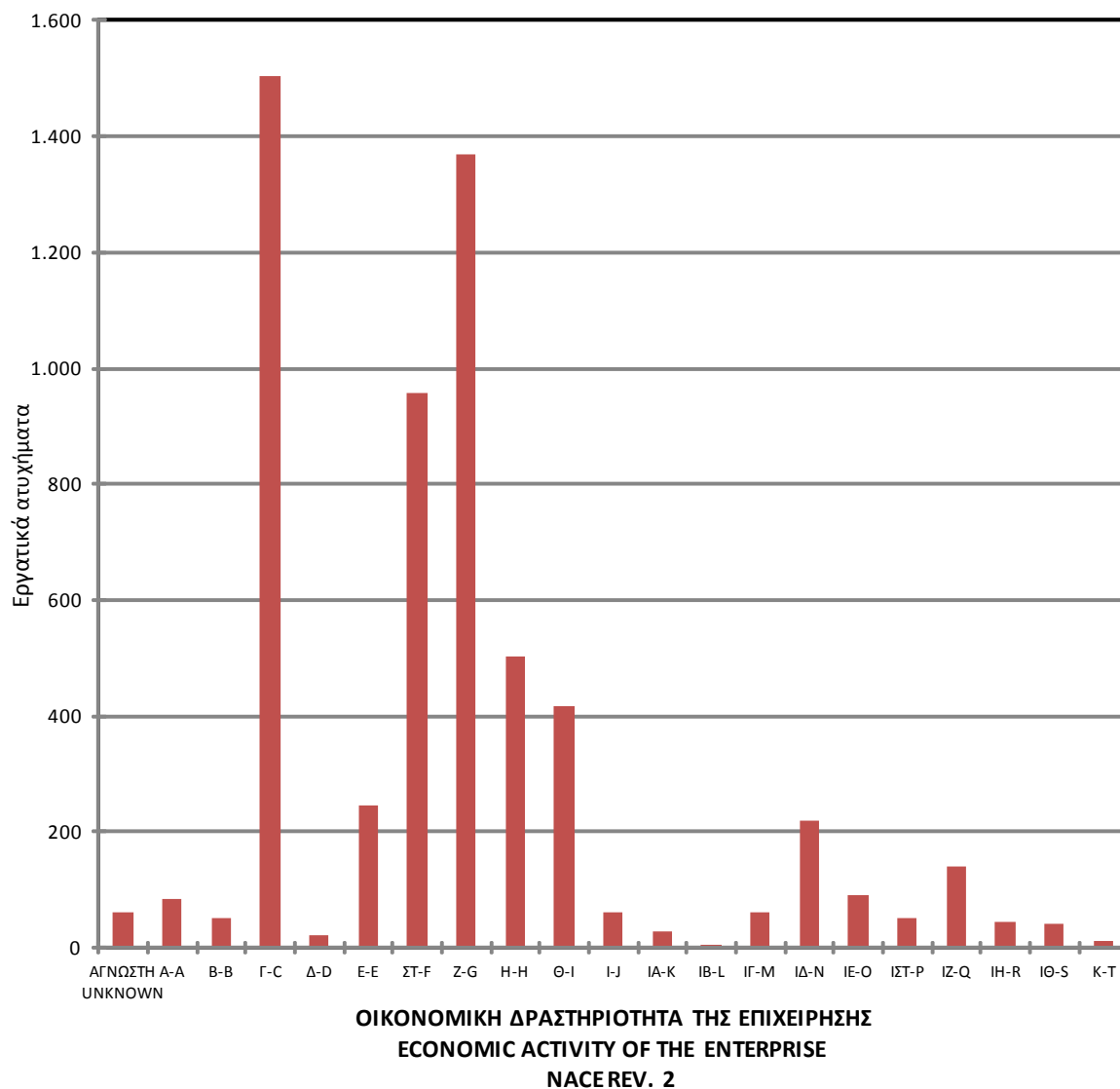

Μονοψήφια κωδικοποίηση οικονομικής δραστηριότητας (Πίνακας 8)
Single-digit codification of economic activity (Table 8)

Διάγραμμα 11. ΕΡΓΑΤΙΚΑ ΑΤΥΧΗΜΑΤΑ ΣΤΟΝ ΚΛΑΔΟ ΤΩΝ ΜΕΤΑΠΟΙΗΤΙΚΩΝ ΒΙΟΜΗΧΑΝΙΩΝ (NACE REV. 2)
 Figure 11. ACCIDENTS AT WORK IN MANUFACTURING INDUSTRY SECTOR (NACE REV. 2)

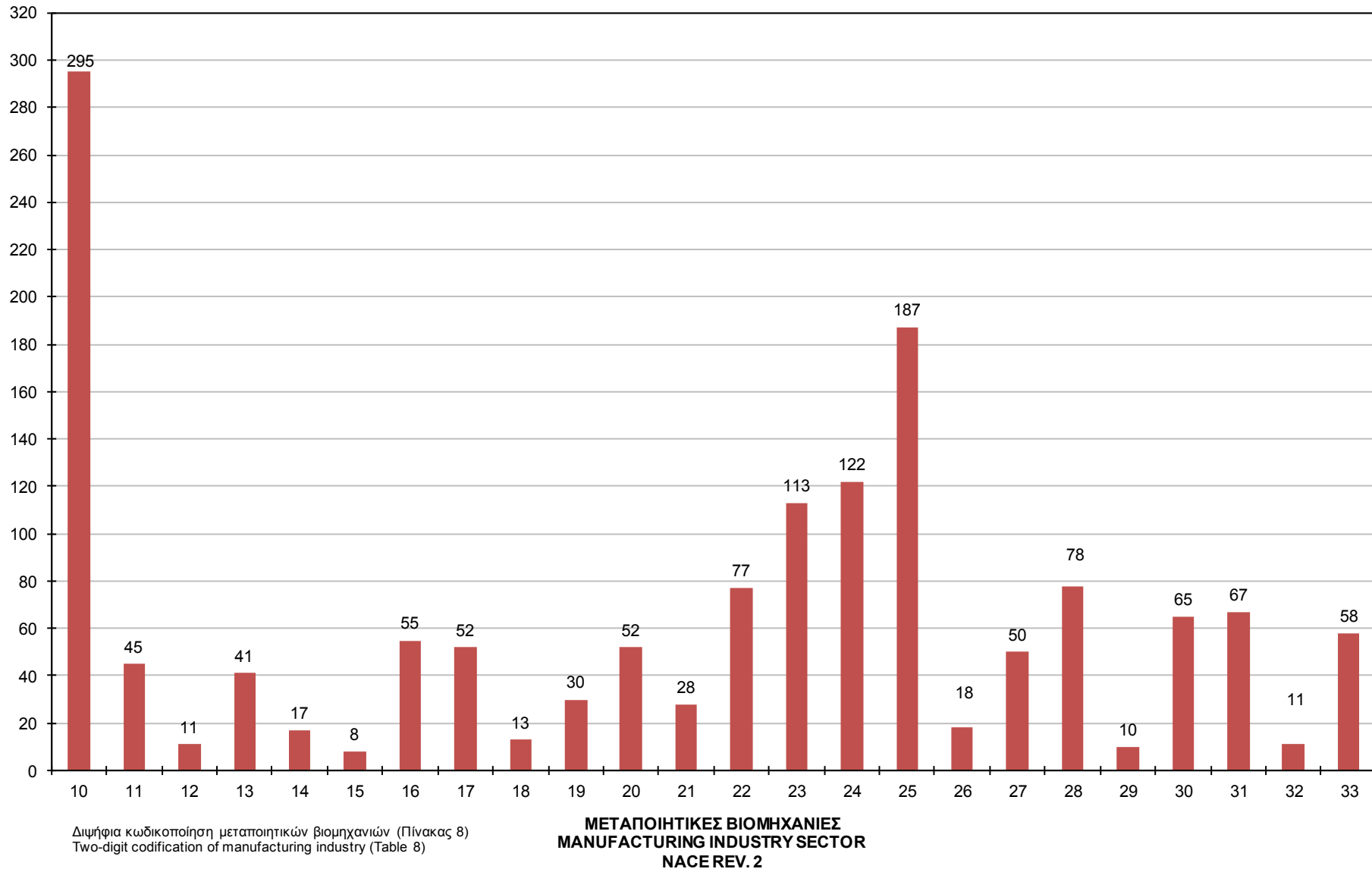

Πίνακας 9. ΕΡΓΑΤΙΚΑ ΑΤΥΧΗΜΑΤΑ ΑΝΑ ΕΠΑΓΓΕΛΜΑ (ISCO 08)

Table 9. ACCIDENTS AT WORK BY OCCUPATION (ISCO 08)

ISCO 08	ΕΠΑΓΓΕΛΜΑ	Αριθμός Εργατικών Ατυχημάτων Number of accidents at work	OCCUPATION
	Άγνωστο	51	Unknown
12	Διοικητικοί και εμπορικοί διευθυντές	1	Administrative and commercial managers
14	Διευθυντές ξενοδοχείων, εστιατορίων, επιχειρήσεων λιανικού και χονδρικού εμπορίου και άλλων υπηρεσιών	2	Hospitality, retail and other services managers
21	Ασκούντες επιστημονικά επαγγέλματα και μηχανικοί	43	Science and engineering professionals
22	Επαγγελματίες του τομέα της υγείας	39	Health professionals
23	Εκπαιδευτικοί	33	Teaching professionals
24	Επαγγελματίες επιχειρήσεων και διοίκησης	22	Business and administration professionals
25	Επαγγελματίες του τομέα των τεχνολογιών πληροφόρησης και επικοινωνίας	4	Information and communications technology professionals
26	Επαγγελματίες του νομικού, κοινωνικού και πολιτιστικού κλάδου	17	Legal, social and cultural professionals
31	Τεχνικοί θετικών επιστημών και μηχανικής	61	Science and engineering associate professionals
32	Τεχνικοί του τομέα της υγείας	38	Health associate professionals
33	Βοηθοί Επαγγελματιών επιχειρήσεων και διοίκησης	54	Business and administration associate professionals
34	Βοηθοί επαγγελματιών του νομικού, κοινωνικού και πολιτιστικού τομέα και ασκούντες συναφή επαγγέλματα	16	Legal, social, cultural and related associate professionals
35	Τεχνικοί του τομέα της πληροφόρησης και επικοινωνίας	18	Information and communications technicians
41	Υπάλληλοι γενικών καθηκόντων και χειριστές μηχανών με πληκτρολόγιο	138	General and keyboard clerks
42	Υπάλληλοι εξυπηρέτησης πελατών	77	Customer services clerks
43	Υπάλληλοι καταγραφής αριθμητικών δεδομένων και υλικών	93	Numerical and material recording clerks
44	Άλλοι υπάλληλοι γραφείου	76	Other clerical support workers
51	Απασχολούμενοι στην παροχή προσωπικών υπηρεσιών	236	Personal service workers
52	Πωλητές	689	Sales workers
53	Απασχολούμενοι στην παροχή ατομικής φροντίδας	36	Personal care workers
54	Απασχολούμενοι στην παροχή υπηρεσιών προστασίας	106	Protective services workers
61	Εδικομημένοι γεωργοί και κτηνοτρόφοι, επαγγελματίες	17	Market-oriented skilled agricultural workers
62	Εδικομημένοι δασοκόμοι, υλοτόμοι, αλιείς και κυνηγοί, επαγγελματίες	66	Market-oriented skilled forestry, fishery and hunting workers
71	Τεχνίτες ανέγερσης και αποπεράτωσης κτιρίων, εξαιρουμένων των ηλεκτρολόγων	754	Building and related trades workers, excluding electricians
72	Τεχνίτες μετάλλων, μηχανημάτων και ασκούντες συναφή επαγγέλματα	427	Metal, machinery and related trades workers
73	Χειροτέχνες και τυπογράφοι	36	Handicraft and printing workers
74	Ηλεκτρολόγοι και ηλεκτρονικοί	161	Electrical and electronic trades workers
75	Τεχνίτες επεξεργασίας τροφίμων, επεξεργασίας ξύλου, ειδών ένδυσης και ασκούντες συναφή επαγγέλματα	194	Food processing, wood working, garment and other craft and related trades workers
81	Χειριστές σταθερών βιομηχανικών εγκαταστάσεων, μηχανημάτων και εξοπλισμού	463	Stationary plant and machine operators
82	Συναρμολογητές (μονταδόροι)	34	Assemblers
83	Οδηγοί μέσων μεταφοράς και χειριστές κινητού εξοπλισμού	816	Drivers and mobile plant operators
91	Καθαριστές και βοηθοί	223	Cleaners and helpers
92	Ανειδίκευτοι εργάτες γεωργίας, δασοκομίας και αλιείας	11	Agricultural, forestry and fishery labourers
93	Ανειδίκευτοι εργάτες ορυχείων, κατασκευών, μεταποίησης και μεταφορών	594	Labourers in mining, construction, manufacturing and transport
94	Βοηθοί παρασκευής φαγητών	61	Food preparation assistants
96	Συλλέκτες απορριμμάτων και άλλοι ανειδίκευτοι εργάτες	266	Refuse workers and other elementary workers
	ΣΥΝΟΛΟ	5.973	TOTAL

Τα στοιχεία απασχόλησης δεν παρουσιάζονται γιατί περιγράφονται σύμφωνα με τη ISCO-88 στη οποία δεν έχει μοναδική αντιστοίχιση με τη ISCO 08

- 1 Ανώτερα διευθυντικά και διοικητικά στελέχη - Managers
- 2 Επαγγελματίες - Professionals
- 3 Τεχνικοί και ασκούντες συναφή επαγγέλματα - Technicians and associate professionals
- 4 Υπάλληλοι γραφείου - Clerical support workers
- 5 Απασχολούμενοι στην παροχή υπηρεσιών και πωλητές - Service and sales workers
- 6 Ειδικευμένοι γεωργοί, κτηνοτρόφοι, δασοκόμοι και αλιείς - Skilled agricultural, forestry and fishery workers
- 7 Ειδικευμένοι τεχνίτες και ασκούντες συναφή επαγγέλματα - Craft and related trades workers
- 8 Χειριστές βιομηχανικών εγκαταστάσεων, μηχανημάτων και εξοπλισμού και συναρμολογητές (μονταδόροι) - Plant and machine operators, and assemblers
- 9 Ανειδίκευτοι εργάτες, χειρωνάκτες και μικροεπαγγελματίες - Elementary occupations

Διάγραμμα 12. ΣΥΧΝΟΤΗΤΑ ΕΡΓΑΤΙΚΩΝ ΑΤΥΧΗΜΑΤΩΝ ΑΝΑ 1000 ΕΡΓΑΖΟΜΕΝΟΥΣ ΑΝΑ ΕΠΑΓΓΕΛΜΑ
 Figure 12. INCIDENCE RATE OF ACCIDENTS AT WORK PER 1000 EMPLOYEES BY OCCUPATION

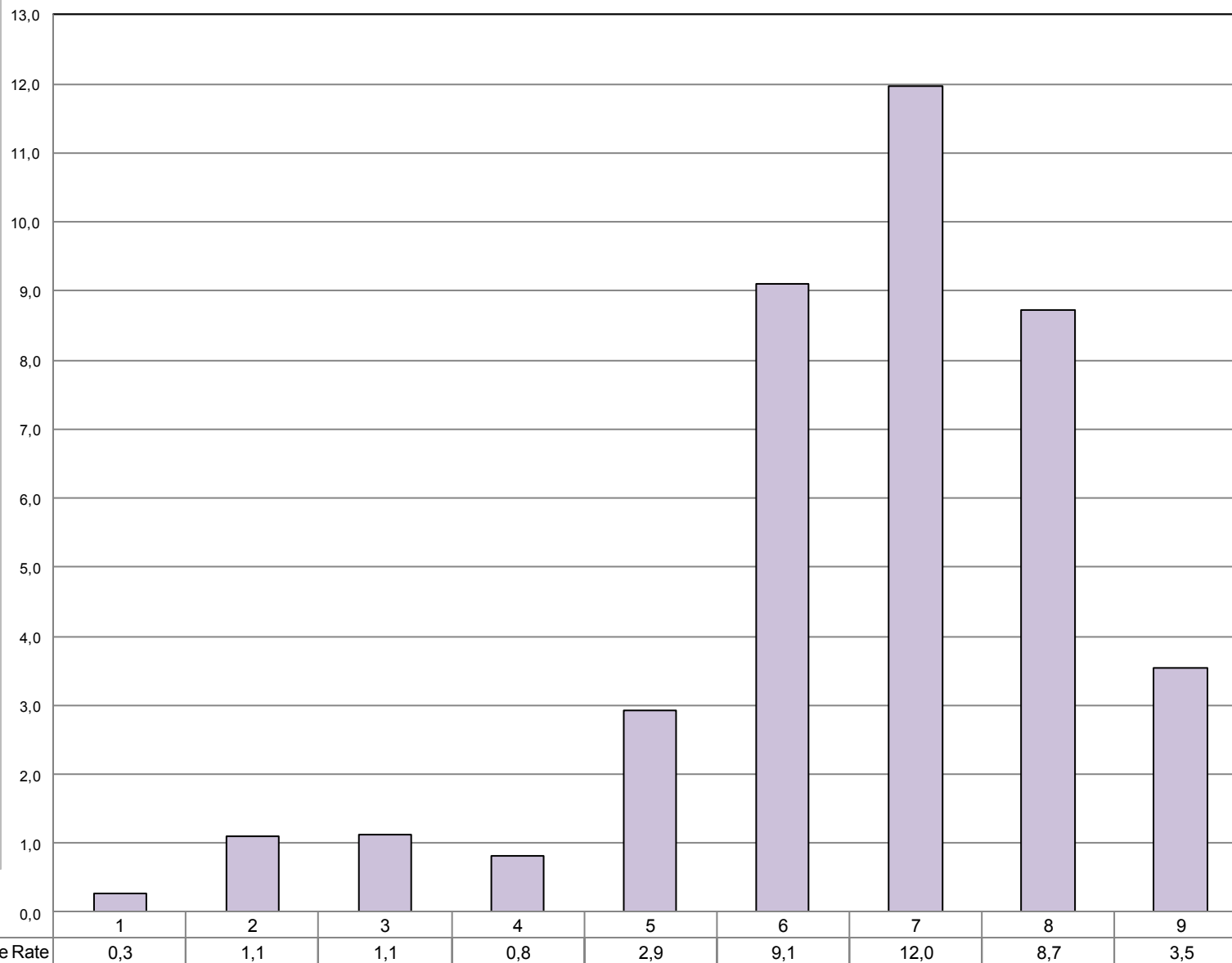

■ Συχνότητα Ατυχημάτων Incidence Rate

Πίνακας 10. ΣΥΧΝΟΤΗΤΑ ΕΡΓΑΤΙΚΩΝ ΑΤΥΧΗΜΑΤΩΝ ΑΝΑ 1000 ΕΡΓΑΖΟΜΕΝΟΥΣ ΩΣ ΠΡΟΣ ΤΗΝ ΥΠΗΚΟΟΤΗΤΑ

Table 10. INCIDENCE RATE OF ACCIDENTS AT WORK PER 1000 EMPLOYEES BY NATIONALITY

ΥΠΗΚΟΟΤΗΤΑ NATIONALITY	Αριθμός Εργατικών Ατυχημάτων Number of accidents at work	Αριθμός Εργαζομένων Number of employees	Συχνότητα Ατυχημάτων Incidence Rate
ΕΛΛΗΝΙΚΗ GREEK	5.121	1.535.595	3,3
ΑΛΛΗΣ ΧΩΡΑΣ Ε.Ε. NON-NATIONAL INSIDE EU	141	54.457	2,6
ΧΩΡΑΣ ΕΚΤΟΣ Ε.Ε. NON-NATIONAL OUTSIDE EU	711	180.749	3,9
ΣΥΝΟΛΟ TOTAL	5.973	1.770.801	3,4

Πίνακας 11. ΣΥΧΝΟΤΗΤΑ ΕΡΓΑΤΙΚΩΝ ΑΤΥΧΗΜΑΤΩΝ ΑΝΑ 1000 ΕΡΓΑΖΟΜΕΝΟΥΣ ΩΣ ΠΡΟΣ ΤΟΝ ΑΡΙΘΜΟ ΕΡΓΑΖΟΜΕΝΩΝ ΣΤΗΝ ΤΟΠΙΚΗ ΜΟΝΑΔΑ

Table 11. INCIDENCE RATE OF ACCIDENTS AT WORK PER 1000 EMPLOYEES BY NUMBER OF EMPLOYEES AT LOCAL UNIT

ΑΡ. ΕΡΓΑΖΟΜΕΝΩΝ ΑΝΑ ΜΟΝΑΔΑ NUMBER OF EMPLOYEES AT LOCAL UNIT	Αριθμός Εργατικών Ατυχημάτων Number of accidents at work	Αριθμός Εργαζομένων Number of employees	Συχνότητα Ατυχημάτων Incidence Rate
Άγνωστος	71	-	-
1 - 3	1.150	279.436	4,1
4 - 9	972	245.992	4,0
10 - 19	807	176.860	4,6
20 - 49	840	200.700	4,2
50 - 99	577	144.471	4,0
100 - 249	631	196.906	3,2
250 - 499	412	136.028	3,0
500 - 999	274	112.833	2,4
1000 άτομα και άνω over 1000 employees	239	277.575	0,9
Σύνολο Total	5.973	1.770.801	3,4

ΜΕΡΟΣ ΙΙ

ΑΝΑΛΥΣΗ ΔΕΔΟΜΕΝΩΝ ΕΡΓΑΤΙΚΩΝ ΑΤΥΧΗΜΑΤΩΝ

PART II

ANALYSIS OF ACCIDENTS AT WORK DATA

Πίνακας 12. ΚΑΤΑΝΟΜΗ ΔΕΙΓΜΑΤΟΣ ΕΡΓΑΤΙΚΩΝ ΑΤΥΧΗΜΑΤΩΝ ΑΝΑ ΓΕΩΓΡΑΦΙΚΟ ΔΙΑΜΕΡΙΣΜΑ, ΔΙΟΙΚΗΤΙΚΗ ΠΕΡΙΦΕΡΕΙΑ ΚΑΙ ΝΟΜΟ

Table 12. DISTRIBUTION OF ACCIDENTS AT WORK SAMPLE BY GEOGRAPHICAL DISTRICT, ADMINISTRATIONAL REGION AND PREFECTURE

ΓΕΩΓΡΑΦΙΚΟ ΔΙΑΜΕΡΙΣΜΑ GEOGRAPHICAL DISTRICT (NUTS)	ΔΙΟΙΚΗΤΙΚΗ ΠΕΡΙΦΕΡΕΙΑ ADMINISTRATIONAL REGION	ΝΟΜΟΣ PREFECTURE		
ΒΟΡΕΙΑ ΕΛΛΑΔΑ VOREIA ELLADA	1.498		Εβρος / Evros	
		ΑΝΑΤΟΛΙΚΗ ΜΑΚΕΔΟΝΙΑ	Ξάνθη / Xanthi	
		& ΘΡΑΚΗ	190	Ροδόπη / Rodopi
		ΑΝΑΤΟΛΙΚΗ ΜΑΚΕΔΟΝΙΑ		Δράμα / Drama
		& ΘΡΑΚΗ		Καβάλα / Kavala
				Ημαθία / Imathia
				Θεσσαλονίκη / Thessaloniki
		ΚΕΝΤΡΙΚΗ ΜΑΚΕΔΟΝΙΑ		Κιλκίς / Kilkis
		ΚΕΝΤΡΙΚΗ ΜΑΚΕΔΟΝΙΑ	986	Πέλλα / Pella
				Πιερία / Pieria
				Σέρρες / Serres
				Χαλκιδική / Chalkidiki
				Γρεβενά / Grevena
		ΔΥΤΙΚΗ ΜΑΚΕΔΟΝΙΑ		Καστοριά / Kastoria
		ΔΥΤΙΚΗ ΜΑΚΕΔΟΝΙΑ	96	Κοζάνη / Kozani
				Φλώρινα / Florina
				Καρδίτσα / Karditsa
		ΘΕΣΣΑΛΙΑ	226	Λάρισα / Larisa
THESSALIA		Μαγνησία / Magnisia		
		Τρίκαλα / Trikala		
ΚΕΝΤΡΙΚΗ ΕΛΛΑΔΑ KENTRIKI ELLADA	1.134		Αρτα / Arta	
		ΗΠΕΙΡΟΣ	138	Θεσπρωτία / Thesprotia
		IPEIROS		Ιωάννινα / Ioannina
				Πρέβεζα / Preveza
				Ζάκυνθος / Zakynthos
		ΙΟΝΙΑ ΝΗΣΙΑ		Κεφαλληνία / Kefallinia
		ΙΟΝΙΑ ΝΗΣΙΑ	51	Κέρκυρα / Kerkyra
				Λευκάδα / Lefkada
		ΔΥΤΙΚΗ ΕΛΛΑΔΑ		Αιτωλοακαρνανία / Aitolioakarnania
		ΔΥΤΙΚΗ ΕΛΛΑΔΑ	323	Αχαΐα / Achaia
				Ηλεία / Ileia
				Βοιωτία / Voiotia
		ΣΤΕΡΕΑ ΕΛΛΑΔΑ		Εύβοια / Ewoia
		STEREA ELLADA	377	Ευρυτανία / Evrytania
				Φθιώτιδα / Fthiotida
				Φωκίδα / Fokida
				Αργολίδα / Argolida
		ΠΕΛΟΠΟΝΝΗΣΟΣ		Αρκαδία / Arkadia
PELOPONNISOS	245	Κορινθία / Korinthos		
		Λακωνία / Lakonia		
		Μεσσηνία / Messinia		
ΑΤΤΙΚΗ ΑΤΤΙΚΗ	2.221		Αθήνα / Athens	
		ΑΤΤΙΚΗ	2.221	Ανατολική Αττική / Anatoliki Attiki
		ΑΤΤΙΚΗ		Δυτική Αττική / Dytiki Attiki
ΝΗΣΙΑ ΑΙΓΑΙΟΥ & ΚΡΗΤΗ NISIA AIGAIΟΥ & KRITI	646		Πειραιάς / Pireas	
			Λέσβος / Lesvos	
		ΒΟΡΕΙΟ ΑΙΓΑΙΟ	99	Σάμος / Samos
		ΒΟΡΕΙΟ ΑΙΓΑΙΟ		Χίος / Chios
		ΝΟΤΙΟ ΑΙΓΑΙΟ		Δωδεκάνησος / Dodekanisos
		ΝΟΤΙΟ ΑΙΓΑΙΟ	181	Κυκλάδες / Kyklades
				Ηράκλειο / Irakleio
		ΚΡΗΤΗ	366	Λασιθί / Lassithi
		ΚΡΙΤΗ		Ρέθυμνο / Rethymno
		Χανιά / Chania		
ΣΥΝΟΛΟ TOTAL			5.499	

Πίνακας 13. ΚΑΤΑΝΟΜΗ ΔΕΙΓΜΑΤΟΣ ΕΡΓΑΤΙΚΩΝ ΑΤΥΧΗΜΑΤΩΝ ΑΝΑ ΔΙΟΙΚΗΤΙΚΗ ΠΕΡΙΦΕΡΕΙΑ ΚΑΙ ΦΥΛΟ

Table 13. DISTRIBUTION OF ACCIDENTS AT WORK SAMPLE BY ADMINISTRATIONAL REGION AND SEX

ΔΙΟΙΚΗΤΙΚΗ ΠΕΡΙΦΕΡΕΙΑ ADMINISTRATIONAL REGION	ΦΥΛΟ SEX		ΣΥΝΟΛΟ TOTAL	%
	ΑΝΔΡΕΣ MEN	ΓΥΝΑΙΚΕΣ WOMEN		
ΑΝΑΤΟΛΙΚΗ ΜΑΚΕΔΟΝΙΑ - ΘΡΑΚΗ ΑΝΑΤΟΛΙΚΗ ΜΑΚΕΔΟΝΙΑ - ΘΡΑΚΗ	149	41	190	3,5
ΚΕΝΤΡΙΚΗ ΜΑΚΕΔΟΝΙΑ ΚΕΝΤΡΙΚΗ ΜΑΚΕΔΟΝΙΑ	752	234	986	17,9
ΔΥΤΙΚΗ ΜΑΚΕΔΟΝΙΑ ΔΥΤΙΚΗ ΜΑΚΕΔΟΝΙΑ	82	14	96	1,7
ΘΕΣΣΑΛΙΑ THESSALIA	170	56	226	4,1
ΗΠΕΙΡΟΣ IPEIROS	104	34	138	2,5
ΙΟΝΙΑ ΝΗΣΙΑ IONIA NISIA	40	11	51	0,9
ΔΥΤΙΚΗ ΕΛΛΑΔΑ ΔΥΤΙΚΗ ΕΛΛΑΔΑ	248	75	323	5,9
ΣΤΕΡΕΑ ΕΛΛΑΔΑ STEREA ELLADA	322	55	377	6,9
ΠΕΛΟΠΟΝΝΗΣΟΣ PELOPONNISOS	182	63	245	4,5
ΑΤΤΙΚΗ ΑΤΤΙΚΗ	1.654	567	2.221	40,4
ΒΟΡΕΙΟ ΑΙΓΑΙΟ VOREIO AIGAIO	81	18	99	1,8
ΝΟΤΙΟ ΑΙΓΑΙΟ NOTIO AIGAIO	150	31	181	3,3
ΚΡΗΤΗ KRITI	302	64	366	6,7
ΣΥΝΟΛΟ TOTAL	4.236	1.263	5.499	100,0
%	77,0	23,0	100,0	

Διαγράμμα 13. ΚΑΤΑΝΟΜΗ ΔΕΙΓΜΑΤΟΣ ΕΡΓΑΤΙΚΩΝ ΑΤΥΧΗΜΑΤΩΝ ΑΝΑ ΔΙΟΙΚΗΤΙΚΗ ΠΕΡΙΦΕΡΕΙΑ ΚΑΙ ΦΥΛΟ
Figure 13. DISTRIBUTION OF ACCIDENTS AT WORK SAMPLE BY ADMINISTRATIONAL REGION AND SEX

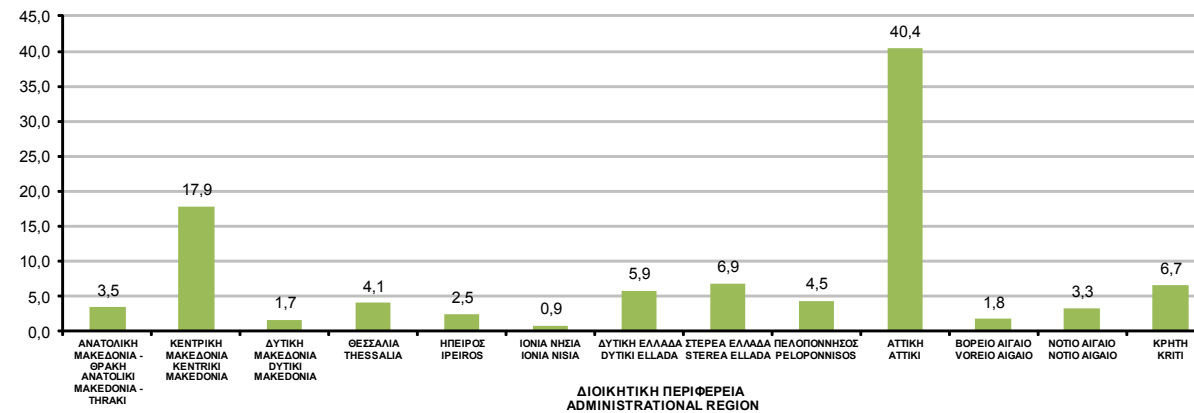

Πίνακας 14. ΚΑΤΑΝΟΜΗ ΔΕΙΓΜΑΤΟΣ ΕΡΓΑΤΙΚΩΝ ΑΤΥΧΗΜΑΤΩΝ ΑΝΑ ΤΡΑΥΜΑΤΙΣΘΕΝ ΜΕΡΟΣ ΣΩΜΑΤΟΣ ΚΑΙ ΗΛΙΚΙΑ

Table 14. DISTRIBUTION OF ACCIDENTS AT WORK SAMPLE BY PART OF BODY INJURED AND AGE

	ΜΕΡΟΣ ΣΩΜΑΤΟΣ PART OF BODY INJURED	ΗΛΙΚΙΑ						ΣΥΝΟΛΟ TOTAL	%	
		≤17	18-24	25-34	35-44	45-54	55-64			≥65
00	ΜΗ ΠΡΟΣΔΙΟΡΙΣΜΕΝΟ ΜΕΡΟΣ ΣΩΜΑΤΟΣ NOT SPECIFIED BODY PART		8	20	21	11	7	67	1,22	
11	ΚΕΦΑΛΗ, ΕΓΚΕΦΑΛΟΣ, ΕΓΚΕΦΑΛΙΚΑ ΝΕΥΡΑ, ΑΓΓΕΙΑ HEAD (CAPUT), BRAIN AND CRANIAL NERVES AND VESSELS		12	38	31	29	7	117	2,13	
12	ΠΡΟΣΩΠΟ FACIAL AREA		8	17	22	13	4	64	1,16	
13	ΟΦΘΑΛΜΟΙ EYE (S)		3	24	40	15	8	90	1,64	
14	ΩΤΑ EAR (S)			1	2		1	4	0,07	
15	ΟΔΟΝΤΕΣ ΤΕΤΗ			1	2		1	4	0,07	
18	ΚΕΦΑΛΗ, ΚΑΚΩΣΗ ΣΕ ΠΟΛΛΑ ΣΗΜΕΙΑ HEAD, MULTIPLE SITES AFFECTED		7	40	40	25	5	118	2,15	
19	ΚΕΦΑΛΗ, ΑΛΛΑ ΜΕΡΗ HEAD, OTHER PARTS NOT MENTIONED ABOVE		5	19	22	17	4	68	1,24	
21	ΛΑΙΜΟΣ, ΣΠΟΝΔΥΛΙΚΗ ΣΤΗΛΗ-ΑΥΧΕΝΙΚΟΙ ΣΠΟΝΔΥΛΟΙ NECK, INCLUSIVE SPINE AND VERTEBRA IN THE NECK		10	39	42	27	8	126	2,29	
29	ΛΑΙΜΟΣ, ΑΛΛΑ ΜΕΡΗ NECK, OTHER PARTS			1				1	0,02	
31	ΡΑΧΗ, ΣΠΟΝΔΥΛΙΚΗ ΣΤΗΛΗ-ΡΑΧΙΑΙΟΙ ΣΠΟΝΔΥΛΟΙ BACK, INCLUDING SPINE AND VERTEBRA IN THE BACK		11	51	57	37	17	173	3,15	
39	ΡΑΧΗ, ΑΛΛΑ ΜΕΡΗ BACK, OTHER PARTS NOT MENTIONED ABOVE			5	7	11	3	26	0,47	
41	ΘΩΡΑΚΑΣ, ΠΛΕΥΡΕΣ, ΩΜΟΠΛΑΤΗ, ΔΙΑΡΘΡΩΣΗ ΩΜΟΥ RIB CAGE, RIBS INCLUDING JOINTS AND SHOULDER BLADES		6	54	62	47	17	186	3,38	
42	ΘΩΡΑΚΙΚΗ ΧΩΡΑ ΚΑΙ ΟΡΓΑΝΑ ΤΗΣ CHEST AREA INCLUDING ORGANS		2	8	15	7	4	36	0,65	
43	ΠΥΕΛΙΚΗ-ΚΟΙΛΙΑΚΗ ΧΩΡΑ ΚΑΙ ΟΡΓΑΝΑ ΤΗΣ PELVIC AND ABDOMINAL AREA INCLUDING ORGANS		2	10	11	5	2	30	0,55	
48	ΚΟΡΜΟΣ, ΚΑΚΩΣΗ ΣΕ ΠΟΛΛΑ ΣΗΜΕΙΑ TORSO, MULTIPLE SITES AFFECTED			3		4		7	0,13	
49	ΚΟΡΜΟΣ, ΑΛΛΑ ΜΕΡΗ TORSO, OTHER PARTS NOT MENTIONED ABOVE		2	11	4	9	2	28	0,51	
51	ΩΜΟΣ, ΔΙΑΡΘΡΩΣΕΙΣ ΩΜΟΥ SHOULDER AND SHOULDER JOINTS		15	64	75	59	20	234	4,26	
52	ΒΡΑΧΙΟΝΑΣ, ΑΓΚΩΝΑΣ ARM INCLUDING ELBOW		17	116	121	105	38	398	7,24	
53	ΧΕΡΙ ARM		26	105	110	59	17	318	5,78	
54	ΔΑΚΤΥΛΟΙ ΧΕΡΙΟΥ FINGER (S)	1	70	316	296	210	80	974	17,71	
55	ΚΑΡΠΟΣ WRIST	1	32	110	115	81	29	369	6,71	
58	ΑΝΩ ΑΚΡΑ, ΚΑΚΩΣΗ ΣΕ ΠΟΛΛΑ ΣΗΜΕΙΑ UPPER EXTERMITIES, MULTIPLE SITES AFFECTED			4	2	1		7	0,13	
59	ΑΝΩ ΑΚΡΑ, ΑΛΛΑ ΜΕΡΗ UPPER EXTERMITIES, NOT MENTIONED ABOVE			2				2	0,04	
61	ΙΣΧΙΟ ΚΑΙ ΔΙΑΡΘΡΩΣΗ ΤΟΥ HIP AND HIP JOINT		12	36	42	36	15	142	2,58	
62	ΚΝΗΜΗ, ΓΟΝΑΤΟ LEG, INCLUDING KNEE		54	180	210	131	53	629	11,44	
63	ΑΣΤΡΑΓΑΛΟΣ ANKLE		45	161	168	109	34	517	9,40	
64	ΠΟΔΙ FOOT		29	150	134	101	32	446	8,11	
65	ΔΑΚΤΥΛΟΙ ΠΟΔΙΟΥ TOE (S)		12	46	39	29	12	138	2,51	
68	ΚΑΤΩ ΑΚΡΑ, ΚΑΚΩΣΗ ΣΕ ΠΟΛΛΑ ΣΗΜΕΙΑ LOWER EXTERMITIES, MULTIPLE SITES AFFECTED		1	2	5			8	0,15	
69	ΚΑΤΩ ΑΚΡΑ, ΑΛΛΑ ΜΕΡΗ LOWER EXTERMITIES, NOT MENTIONED ABOVE		2	1	1	1	1	6	0,11	
71	ΟΛΟΚΛΗΡΟ ΤΟ ΣΩΜΑ (ΣΥΣΤΗΜΙΚΗ ΔΡΑΣΗ) WHOLE BODY (SYSTEMIC EFFECTS)			8	12	7	5	32	0,58	
78	ΚΑΚΩΣΗ ΣΕ ΠΟΛΛΑ ΣΗΜΕΙΑ ΤΟΥ ΣΩΜΑΤΟΣ MULTIPLE SITES OF THE BODY AFFECTED		16	46	40	25	7	134	2,44	
	ΣΥΝΟΛΟ TOTAL	2	407	1.689	1.748	1.211	432	10	5.499	100,0
	%	0,0	7,4	30,7	31,8	22,0	7,9	0,2	100,0	

Πίνακας 15. ΚΑΤΑΝΟΜΗ ΔΕΙΓΜΑΤΟΣ ΕΡΓΑΤΙΚΩΝ ΑΤΥΧΗΜΑΤΩΝ ΑΝΑ ΟΙΚΟΝΟΜΙΚΗ ΔΡΑΣΤΗΡΙΟΤΗΤΑ (NACE REV. 2) ΚΑΙ ΔΙΟΙΚΗΤΙΚΗ ΠΕΡΙΦΕΡΕΙΑ
Table 15. DISTRIBUTION OF ACCIDENTS AT WORK SAMPLE BY ECONOMIC ACTIVITY (NACE REV. 2) AND ADMINISTRATIONAL REGION

ΟΙΚΟΝΟΜΙΚΗ ΔΡΑΣΤΗΡΙΟΤΗΤΑ ΕΡΓΟΔΟΤΗ		ΑΝΑΤΟΛΙΚΗ ΜΑΚΕΔΟΝΙΑ- ΘΡΑΚΗ ΑΝΑΤΟΛΙΚΗ ΜΑΚΕΔΟΝΙΑ- ΘΡΑΚΗ	ΚΕΝΤΡΙΚΗ ΜΑΚΕΔΟΝΙΑ ΚΕΝΤΡΙΚΗ ΜΑΚΕΔΟΝΙΑ	ΔΥΤΙΚΗ ΜΑΚΕΔΟΝΙΑ ΔΥΤΙΚΗ ΜΑΚΕΔΟΝΙΑ	ΘΕΣΣΑΛΙΑ THESSALIA	ΗΠΕΙΡΟΣ IPIEIOS	ΙΟΝΙΑ ΝΗΣΙΑ IONIA NISIA	ΔΥΤΙΚΗ ΕΛΛΑΔΑ ΔΥΤΙΚΗ ELLADA	ΣΤΕΡΕΑ ΕΛΛΑΔΑ STEREA ELLADA	ΠΕΛΟΠΟΝΝΗΣΟΣ PELOPONNISOS	ΑΤΤΙΚΗ ATTIKI	ΒΟΡΕΙΟ ΑΙΓΑΙΟ BOREIO AIGAIΟ	ΝΟΤΙΟ ΑΙΓΑΙΟ NOTIO AIGAIΟ	ΚΡΗΤΗ KRITI	ΣΥΝΟΛΟ TOTAL	α%	ECONOMIC ACTIVITY						
	00 Άγνωστη	2	4	1			1	4	9	2	27	1	1	4	56	1,02	Unknown						
Α	ΓΕΩΡΓΙΑ, ΔΑΣΟΚΟΜΙΑ ΚΑΙ ΑΛΛΙΑ	01 Φυτική και ζωική παραγωγή, θήρα και συναφείς δραστηριότητες	1	4		2	1			4				1	14	0,25	Crop and animal production, hunting and related service activities	AGRICULTURE, FORESTRY AND FISHING	Α				
		02 Δασοκομία και υλοτομία	7	29	9	5	2			2					54	0,98	Forestry and logging						
		03 Αλιεία και υδατοκαλλιέργεια					5					1			9	0,16	Fishing and aquaculture						
Β	ΟΡΥΧΕΙΑ ΚΑΙ ΛΑΤΟΜΕΙΑ	05 Εξόρυξη άνθρακα και lignite			1										1	0,02	Mining of coal and lignite	MINING AND QUARRYING	Β				
		07 Εξόρυξη μεταλλευμάτων							7						7	0,13	Mining of metal ores						
Γ	ΜΕΤΑΠΟΙΗΣΗ	08 Λοιπά ορυχεία και λατομεία	15	5		2				1	5		5		38	0,69	Other mining and quarrying	MANUFACTURING	C				
		10 Βιομηχανία τροφίμων	14	67	2	16	19	2	3	23	8	77	8	1	14	272	4,95			Manufacture of food products			
		11 Ποτοποια		14		1				8	5	1	5	2	1	4	41			0,75	Manufacture of beverages		
		12 Παραγωγή προϊόντων καπνού	3	1		1						3	2			10	0,18			Manufacture of tobacco products			
		13 Παραγωγή κλωστοϋφαντουργικών υλών	6	11		2				5					1	38	0,69			Manufacture of textiles			
		14 Κατασκευή ειδών ένδυσης	2	7									7			16	0,29			Manufacture of wearing apparel			
		15 Βιομηχανία δέρματος και δερμάτων ειδών			3	3							1			7	0,13			Manufacture of leather and related products			
		16 Βιομηχανία ξύλου και κατασκευή προϊόντων από ξύλο και φελλό, εκτός από έπιπλα: κατασκευή ειδών καλαθοποιίας και σπάρτοπλεκτικής	3	10	4	1			2	8	6		11		3	3	51			0,93	Manufacture of wood and of products of wood and cork, except furniture; manufacture of articles of straw and plaiting materials		
		17 Χαρτοποια και κατασκευή χάρτινων προϊόντων	1	11		1			2	11	1	21				48	0,87			Manufacture of paper and paper products			
		18 Εκτυπώσεις και αναπαραγωγή προεγγεγραμμένων μέσων								1			10		1	12	0,22			Printing and reproduction of recorded media			
		19 Παραγωγή οπτανθρακα και προϊόντων διύλισης πετρελαίου			3						6	19				28	0,51			Manufacture of coke and refined petroleum products			
		20 Παραγωγή χημικών ουσιών και προϊόντων	9	9		1				11			18			48	0,87			Manufacture of chemicals and chemical products			
		21 Παραγωγή βασικών φαρμακευτικών προϊόντων και φαρμακευτικών σκευασμάτων	4			1			1	1		19				26	0,47			Manufacture of basic pharmaceutical products and pharmaceutical preparations			
		22 Κατασκευή προϊόντων από ελαστικό (κασουτούκι) και πλαστικές ύλες	9	9		9	4			11	3	20	1	1	4	71	1,29			Manufacture of rubber and plastic products			
		23 Παραγωγή άλλων μη μεταλλικών ορυκτών προϊόντων	4	24	1	5	4	1	12	8	4	25	3	5	8	104	1,89			Manufacture of other non-metallic mineral products			
		24 Παραγωγή βασικών μετάλλων	3	12		3			1	62		31				112	2,04			Manufacture of basic metals			
		25 Κατασκευή μεταλλικών προϊόντων, με εξαίρεση τα μηχανήματα και τα είδη εξοπλισμού	10	34	3	13	6	1	5	25	5	60	2	1	7	172	3,13			Manufacture of fabricated metal products, except machinery and equipment			
		26 Κατασκευή ηλεκτρονικών υπολογιστών, ηλεκτρονικών και οπτικών προϊόντων			1					10		2	4			17	0,31			Manufacture of computer, electronic and optical products			
		27 Κατασκευή ηλεκτρολογικού εξοπλισμού	2	8							12	5	19			46	0,84			Manufacture of electrical equipment			
		28 Κατασκευή μηχανημάτων και ειδών εξοπλισμού τ.δ.κ.α.	2	27		2			11	3		26			1	72	1,31			Manufacture of machinery and equipment n.e.c.			
		29 Κατασκευή μηχανοκίνητων οχημάτων, ρυμουλκούμενων και ημιρυμουλκούμενων οχημάτων										9				9	0,16			Manufacture of motor vehicles, trailers and semi-trailers			
		30 Κατασκευή λοιπού εξοπλισμού μεταφορών			1							28			31	60	1,09			Manufacture of other transport equipment			
		31 Κατασκευή έπιπλων	2	11			4	1		2	4	3	34			62	1,13			Manufacture of furniture			
		32 Άλλες μεταποιητικές δραστηριότητες			1							6	1			10	0,18			Other manufacturing			
		33 Επίσκευή και εγκατάσταση μηχανημάτων και εξοπλισμού	1	6							15	1	27	1		53	0,96			Repair and installation of machinery and equipment			
		Δ	ΠΑΡΟΧΗ ΗΛΕΚΤΡΙΚΟΥ ΡΕΥΜΑΤΟΣ, ΦΥΣΙΚΟΥ ΑΕΡΙΟΥ, ΑΤΜΟΥ ΚΑΙ ΚΛΙΜΑΤΙΣΜΟΥ	35 Παροχή ηλεκτρικού ρεύματος, φυσικού αερίου, ατμού και κλιματισμού		2	8	1			2	1	2	2		3	21			0,38	Electricity, gas, steam and air conditioning supply	ELECTRICITY, GAS, STEAM AND AIR CONDITIONING SUPPLY	D
		Ε	ΠΑΡΟΧΗ ΝΕΡΟΥ· ΕΠΕΞΕΡΓΑΣΙΑ ΛΥΜΑΤΩΝ, ΔΙΑΧΕΙΡΙΣΗ ΑΠΟΒΛΗΤΩΝ ΚΑΙ ΔΡΑΣΤΗΡΙΟΤΗΤΕΣ ΕΣΤΙΑΣΗΣ	36 Συλλογή, επεξεργασία και παροχή νερού	3	5	3	4	1		5	2	3		2	4	32			0,58	Water collection, treatment and supply	WATER SUPPLY; SEWERAGE, WASTE MANAGEMENT AND REMEDICATION ACTIVITIES	Ε
				37 Επεξεργασία λυμάτων							2	1		2		1	6			0,11	Sewerage		
				38 Συλλογή, επεξεργασία και διάθεση αποβλήτων: ανάκτηση υλικών	3	57	6	10	3	1		13	6	10	56	5	3			15	188		

Πίνακας 15. ΚΑΤΑΝΟΜΗ ΔΕΙΓΜΑΤΟΣ ΕΡΓΑΤΙΚΩΝ ΑΤΥΧΗΜΑΤΩΝ ΑΝΑ ΟΙΚΟΝΟΜΙΚΗ ΔΡΑΣΤΗΡΙΟΤΗΤΑ (NACE REV. 2) ΚΑΙ ΔΙΟΙΚΗΤΙΚΗ ΠΕΡΙΦΕΡΕΙΑ

Table 15. DISTRIBUTION OF ACCIDENTS AT WORK SAMPLE BY ECONOMIC ACTIVITY (NACE REV. 2) AND ADMINISTRATIONAL REGION

ΟΙΚΟΝΟΜΙΚΗ ΔΡΑΣΤΗΡΙΟΤΗΤΑ ΕΡΓΟΔΟΤΗ			ΑΝΑΤΟΛΙΚΗ ΜΑΚΕΔΟΝΙΑ- ΘΡΑΚΗ ΑΝΑΤΟΛΙΚΗ ΜΑΚΕΔΟΝΙΑ- ΘΡΑΚΗ	ΚΕΝΤΡΙΚΗ ΜΑΚΕΔΟΝΙΑ ΚΕΝΤΡΙΚΗ ΜΑΚΕΔΟΝΙΑ	ΔΥΤΙΚΗ ΜΑΚΕΔΟΝΙΑ ΔΥΤΙΚΗ ΜΑΚΕΔΟΝΙΑ	ΘΕΣΣΑΛΙΑ THESSALIA	ΗΠΕΙΡΟΣ IPEIROS	ΙΟΝΙΑ ΝΗΣΙΑ ΙΟΝΙΑ ΝΗΣΙΑ	ΔΥΤΙΚΗ ΕΛΛΑΔΑ ΔΥΤΙΚΗ ΕΛΛΑΔΑ	ΣΤΕΡΕΑ ΕΛΛΑΔΑ STEREA ΕΛΛΑΔΑ	ΠΕΛΟΠΟΝΝΗΣΟΣ PELOPONNISOS	ΑΤΤΙΚΗ ATTIKI	ΒΟΡΕΙΟ ΑΙΓΑΙΟ BOREIO AIGAIΟ	ΝΟΤΙΟ ΑΙΓΑΙΟ NOTIO AIGAIΟ	ΚΡΗΤΗ KRITI	ΣΥΝΟΛΟ TOTAL	%	ECONOMIC ACTIVITY				
ΣΤ	ΚΑΤΑΣΚΕΥΕΣ	41	Κατασκευές κτιρίων	3	39	11	24	17	12	42	36	34	92	22	33	48	413	7,51	Construction of buildings	CONSTRUCTION	F	
		42	Έργα πολιτικού μηχανικού	7	40	11	11	6	2	11	12	18	44	2	2	19	185	3,36	Civil engineering			
		43	Εξειδικευμένες κατασκευαστικές δραστηριότητες	5	39	10	9	5	6	28	27	20	71	11	21	30	282	5,13	Specialised construction activities			
Ζ	ΧΟΝΔΡΙΚΟ ΚΑΙ ΛΙΑΝΙΚΟ ΕΜΠΟΡΙΟ- ΕΠΙΣΚΕΥΗ ΜΗΧΑΝΟΚΙΝΗΤΩΝ ΟΧΗΜΑΤΩΝ ΚΑΙ ΜΟΤΟΣΙΚΛΕΤΩΝ	45	Χονδρικό και λιανικό εμπόριο· επίσκεψη μηχανοκίνητων οχημάτων και μοτοσυκλετών	7	18	2	4	3	1	5	1	7	80	1	5	11	145	2,64	Wholesale and retail trade and repair of motor vehicles and motorcycles	WHOLESALE AND RETAIL TRADE; REPAIR OF MOTOR VEHICLES AND MOTORCYCLES	G	
		46	Χονδρικό εμπόριο, εκτός από το εμπόριο μηχανοκίνητων οχημάτων και μοτοσυκλετών	11	111	3	25	18	3	24	16	16	205	4	8	32	476	8,66	Wholesale trade, except of motor vehicles and motorcycles			
		47	Λιανικό εμπόριο, εκτός από το εμπόριο μηχανοκίνητων οχημάτων και μοτοσυκλετών	11	132	7	32	21	6	33	19	28	281	9	11	49	639	11,62	Retail trade, except of motor vehicles and motorcycles			
Η	ΜΕΤΑΦΟΡΑ ΚΑΙ ΑΠΟΘΗΚΕΥΣΗ	49	Χερσαίες μεταφορές και μεταφορές μέσω αγωγών	5	42	3				6	1	1	106	4	5	10	183	3,33	Land transport and transport via pipelines	TRANSPORTATION AND STORAGE	H	
		50	Πλωτές μεταφορές										4				4	0,07	Water transport			
		51	Αεροπορικές μεταφορές		2								19			1	22	0,40	Air transport			
		52	Αποθήκευση και υποστηρικτικές προς τη μεταφορά δραστηριότητες	2	25			1			15	2	3	96	2	5	12	163	2,96			Warehousing and support activities for transportation
		53	Ταχυδρομικές και ταχυμεταφορικές δραστηριότητες	1	8	1	2		1	1	2	1	68		1	5	91	1,65	Postal and courier activities			
Θ	ΔΡΑΣΤΗΡΙΟΤΗΤΕΣ ΥΠΗΡΕΣΙΩΝ ΠΑΡΟΧΗΣ ΚΑΤΑΛΥΜΑΤΟΣ ΚΑΙ ΥΠΗΡΕΣΙΩΝ ΕΣΤΙΑΣΗΣ	55	Καταλύματα	5	14	1	2	1	4	5		8	1	2	10	8	61	1,11	Accommodation	ACCOMMODATION AND FOOD SERVICE ACTIVITIES	I	
		56	Δραστηριότητες υπηρεσιών εστίασης	12	42	2	10	8	4	28	8	9	157	4	14	26	324	5,89	Food and beverage service activities			
Ι	ΕΝΗΜΕΡΩΣΗ ΚΑΙ ΕΠΙΚΟΙΝΩΝΙΑ	58	Εκδοτικές δραστηριότητες		1						1	2	8			1	13	0,24	Publishing activities	INFORMATION AND COMMUNICATION	J	
		59	Παραγωγή κινηματογραφικών ταινιών, βίντεο και τηλεοπτικών προγραμμάτων, ηχογραφήσεις και μουσικές εκδόσεις										8			1	9	0,16	Motion picture, video and television programme production, sound recording and music publishing activities			
		60	Δραστηριότητες προγραμματισμού και ραδιοτηλεοπτικών εκπομπών		1								9				10	0,18	Programming and broadcasting activities			
		61	Τηλεπικοινωνίες		1		1				1		11				14	0,25	Telecommunications			
		62	Δραστηριότητες προγραμματισμού ηλεκτρονικών υπολογιστών, προμήθειας συμβουλών και συναφείς δραστηριότητες	1									5			1	7	0,13	Computer programming, consultancy and related activities			
		63	Δραστηριότητες υπηρεσιών πληροφορίας										2				2					Information service activities
ΙΑ	ΧΡΗΜΑΤΟΠΙΣΤΩΤΙΚΕΣ ΚΑΙ ΑΣΦΑΛΙΣΤΙΚΕΣ ΔΡΑΣΤΗΡΙΟΤΗΤΕΣ	64	Δραστηριότητες χρηματοπιστωτικών υπηρεσιών, με εξαίρεση τις ασφαλιστικές δραστηριότητες και τα συνταξιοδοτικά ταμεία								1					10	0,18	Financial service activities, except insurance and pension funding	FINANCIAL AND INSURANCE ACTIVITIES	K		
		65	Ασφαλιστικά, αντασφαλιστικά και συνταξιοδοτικά ταμεία, εκτός από την υποχρεωτική κοινωνική ασφάλιση		4								3				7	0,13			Insurance, reinsurance and pension funding, except compulsory social security	
		66	Δραστηριότητες συναφείς προς τις χρηματοπιστωτικές υπηρεσίες και τις ασφαλιστικές δραστηριότητες										10				10	0,18			Activities auxiliary to financial services and insurance activities	
ΙΒ	ΔΙΑΧΕΙΡΙΣΗ ΑΚΙΝΗΤΗΣ ΠΕΡΙΟΥΣΙΑΣ	68	Διαχείριση ακίνητης περιουσίας		1							3			1	5	0,09	Real estate activities	REAL ESTATE ACTIVITIES	L		

Πίνακας 15. ΚΑΤΑΝΟΜΗ ΔΕΙΓΜΑΤΟΣ ΕΡΓΑΤΙΚΩΝ ΑΤΥΧΗΜΑΤΩΝ ΑΝΑ ΟΙΚΟΝΟΜΙΚΗ ΔΡΑΣΤΗΡΙΟΤΗΤΑ (NACE REV. 2) ΚΑΙ ΔΙΟΙΚΗΤΙΚΗ ΠΕΡΙΦΕΡΕΙΑ
Table 15. DISTRIBUTION OF ACCIDENTS AT WORK SAMPLE BY ECONOMIC ACTIVITY (NACE REV. 2) AND ADMINISTRATIONAL REGION

ΟΙΚΟΝΟΜΙΚΗ ΔΡΑΣΤΗΡΙΟΤΗΤΑ ΕΡΓΟΔΟΤΗ		ΑΝΑΤΟΛΙΚΗ ΜΑΚΕΔΟΝΙΑ- ΘΡΑΚΗ ΑΝΑΤΟΛΙΚΗ ΜΑΚΕΔΟΝΙΑ- ΘΡΑΚΗ	ΚΕΝΤΡΙΚΗ ΜΑΚΕΔΟΝΙΑ ΚΕΝΤΡΙΚΗ ΜΑΚΕΔΟΝΙΑ	ΔΥΤΙΚΗ ΜΑΚΕΔΟΝΙΑ ΔΥΤΙΚΗ ΜΑΚΕΔΟΝΙΑ	ΘΕΣΣΑΛΙΑ THESSALIA	ΗΠΕΙΡΟΣ IPEIROS	ΙΟΝΙΑ ΝΗΣΙΑ IONIA NISIA	ΔΥΤΙΚΗ ΕΛΛΑΔΑ ΔΥΤΙΚΗ ELLADA	ΣΤΕΡΕΑ ΕΛΛΑΔΑ STEREA ELLADA	ΠΕΛΟΠΟΝΝΗΣΟΣ PELOPONNISOS	ΑΤΤΙΚΗ ATTIKI	ΒΟΡΕΙΟ ΑΙΓΑΙΟ BOREIO AIGAIΟ	ΝΟΤΙΟ ΑΙΓΑΙΟ NOTIO AIGAIΟ	ΚΡΗΤΗ KRITI	ΣΥΝΟΛΟ TOTAL	%	ECONOMIC ACTIVITY				
II	ΕΠΑΓΓΕΛΜΑΤΙΚΕΣ, ΕΠΙΣΤΗΜΟΝΙΚΕΣ ΚΑΙ ΤΕΧΝΙΚΕΣ ΔΡΑΣΤΗΡΙΟΤΗΤΕΣ	69	Νομικές και λογιστικές δραστηριότητες	3						1	8			2	14	0,25	Legal and accounting activities	PROFESSIONAL, SCIENTIFIC AND TECHNICAL ACTIVITIES	M		
		70	Δραστηριότητες κεντρικών γραφείων· δραστηριότητες π αροχής συμβουλών διαχείρισης	2		1					1	9				13	0,24			Activities of head offices; management consultancy activities	
		71	Αρχιτεκτονικές δραστηριότητες και δραστηριότητες μηχανικών· τεχνικές δοκιμές και αναλύσεις	2					2			10	1		3	18	0,33			Architectural and engineering activities; technical testing and analysis	
		72	Επιστημονική έρευνα και ανάπτυξη									1			1	2	0,04			Scientific research and development	
		73	Διαφήμιση και έρευνα αγοράς	1								2				3	0,05			Advertising and market research	
		74	Άλλες επαγγελματικές, επιστημονικές και τεχνικές δραστηριότητες	1						1		3				5	0,09			Other professional, scientific and technical activities	
		75	Κτηνιατρικές δραστηριότητες						1				1			2	0,04			Veterinary activities	
IA	ΔΙΟΙΚΗΤΙΚΕΣ ΚΑΙ ΥΠΟΣΤΗΡΙΚΤΙΚΕΣ ΔΡΑΣΤΗΡΙΟΤΗΤΕΣ	77	Δραστηριότητες ενοικίασης και εκμίσθωσης	1	1						2		2	2	9	0,16	Rental and leasing activities	ADMINISTRATIVE AND SUPPORT SERVICE ACTIVITIES	N		
		78	Δραστηριότητες απασχόλησης		1							1		1	3	0,05	Employment activities				
		79	Δραστηριότητες ταξιδιωτικών πρακτορείων, γραφείων οργανωμένων ταξιδιών και υπηρεσιών κρατήσεων και συναφείς δραστηριότητες			1			1			2	1	1	3	9	0,16			Travel agency, tour operator reservation service and related activities	
		80	Δραστηριότητες παροχής προστασίας και έρευνας		8		1	1		3		1	40		3	58	1,05			Security and investigation activities	
		81	Δραστηριότητες παροχής υπηρεσιών σε κτίρια και εξωτερικούς χώρους	3	17	2	3	1		5	3	5	68		3	3	113			2,05	Services to buildings and landscape activities
		82	Διοικητικές δραστηριότητες γραφείου, γραμματειακή υποστήριξη και άλλες δραστηριότητες παροχής υποστήριξης προς τις επιχειρήσεις		3							1	5			9	0,16			Office administrative, office support and other business support activities	
IE	ΔΗΜΟΣΙΑ ΔΙΟΙΚΗΣΗ ΚΑΙ ΑΜΥΝΑ· ΥΠΟΧΡΕΩΤΙΚΗ ΚΟΙΝΩΝΙΚΗ ΑΣΦΑΛΙΣΗ	84	Δημόσια διοίκηση και άμυνα· υπαρκτική κοινωνική ασφάλιση	4	8		5	2	1	5	5	5	39	5	1	4	84	1,53	Public administration and defence; compulsory social security	PUBLIC ADMINISTRATION AND DEFENCE; COMPULSORY SOCIAL SECURITY	O
ICT	ΕΚΠΑΙΔΕΥΣΗ ΔΡΑΣΤΗΡΙΟΤΗΤΕΣ ΣΧΕΤΙΚΕΣ ΜΕ ΤΗΝ ΑΝΘΡΩΠΙΝΗ ΥΓΕΙΑ ΚΑΙ ΤΗΝ ΚΟΙΝΩΝΙΚΗ ΜΕΡΙΜΝΑ	85	Εκπαίδευση	9		1	3	1	2		3	25	1	1	3	49	0,89	Education	EDUCATION	P	
		86	Δραστηριότητες ανθρώπινης υγείας	2	14	1	5	1		1	1	51			4	80	1,45	Human health activities	HUMAN HEALTH AND SOCIAL WORK ACTIVITIES	Q	
87	Δραστηριότητες βοήθειας κατ' οίκον	1	2		2	1			2	1	14	1	1	25	0,45	Residential care activities					
88	Δραστηριότητες κοινωνικής μέριμνας χωρίς παροχή καταλύματος	1	4		2			1	1	1	13	1		24	0,44	Social work activities without accommodation					
IH	ΤΕΧΝΕΣ, ΔΙΑΣΚΕΑΣΗ ΚΑΙ ΨΥΧΑΓΩΓΙΑ	90	Δημιουργικές δραστηριότητες, τέχνες και διασκέδαση									2		1	3	0,05	Creative, arts and entertainment activities	ARTS, ENTERTAINMENT AND RECREATION	R		
		91	Δραστηριότητες βιβλιοθηκών, αρχαιοφυλακείων, μουσείων και λοιπές πολιτιστικές δραστηριότητες		2		2	1				1	2	1	2	11	0,20			Libraries, archives, museums and other cultural activities	
		92	Τυχερά παιχνίδια και στοιχήματα		5						5	5				15	0,27			Gambling and betting activities	
		93	Αθλητικές δραστηριότητες και δραστηριότητες διασκέδασης και ψυχαγωγίας	2			1			1		9				13	0,24			Sports activities and amusement and recreation activities	
IO	ΑΛΛΕΣ ΔΡΑΣΤΗΡΙΟΤΗΤΕΣ ΠΑΡΟΧΗΣ ΥΠΗΡΕΣΙΩΝ	94	Δραστηριότητες οργανώσεων		4		1				12			2	19	0,35	Activities of membership organisations	OTHER SERVICE ACTIVITIES	S		
		95	Επισκευή ηλεκτρονικών υπολογιστών και ειδών ατομικής ή οικιακής χρήσης							1		2	1		4	0,07	Repair of computers and personal and household goods				
		96	Άλλες δραστηριότητες παροχής προσωπικών υπηρεσιών		3				1	1	1	7		2	1	17	0,31			Other personal service activities	
K	ΔΡΑΣΤΗΡΙΟΤΗΤΕΣ ΝΟΚΟΚΥΡΙΩΝ ΩΣ ΕΡΓΟΔΟΤΩΝ· ΜΗ ΔΙΑΦΟΡΟΠΟΙΗΜΕΝΕΣ ΔΡΑΣΤΗΡΙΟΤΗΤΕΣ ΝΟΚΟΚΥΡΙΩΝ, ΠΟΥ ΑΦΟΡΟΥΝ ΤΗΝ ΠΑΡΑΓΩΓΗ ΑΓΑΘΩΝ· ΚΑΙ ΥΠΗΡΕΣΙΩΝ· ΓΙΑ ΙΔΙΑ ΧΡΗΣΗ	97	Δραστηριότητες νοικοκυριών ως εργοδοτών οικιακού προσωπικού												11	0,20	Activities of households as employers of domestic personnel	ACTIVITIES OF HOUSEHOLDS AS EMPLOYERS; UNDIFFERENTIATED GOODS- AND SERVICES-PRODUCING ACTIVITIES OF HOUSEHOLDS FOR OWN USE	T		
ΣΥΝΟΛΟ		190	986	96	226	138	51	323	377	245	2.221	99	181	366	5.499	100,0	TOTAL				
%		3,5	17,9	1,7	4,1	2,5	0,9	5,9	6,9	4,5	40,4	1,8	3,3	6,7	100,0		%				

ΠΑΡΑΤΗΡΗΣΗ: Αναφέρονται μόνο οι κωδικοί για τους οποίους υπάρχουν περιπτώσεις ατυχημάτων. NB: On ly codes where accidents occurred are included.

Διαγραμμα 14. ΚΑΤΑΝΟΜΗ ΕΡΓΑΤΙΚΩΝ ΑΤΥΧΗΜΑΤΩΝ ΑΝΑ ΓΕΩΓΡΑΦΙΚΟ ΔΙΑΜΕΡΙΣΜΑ
Figure 14. DISTRIBUTION OF ACCIDENTS AT WORK BY GEOGRAPHICAL DISTRICT

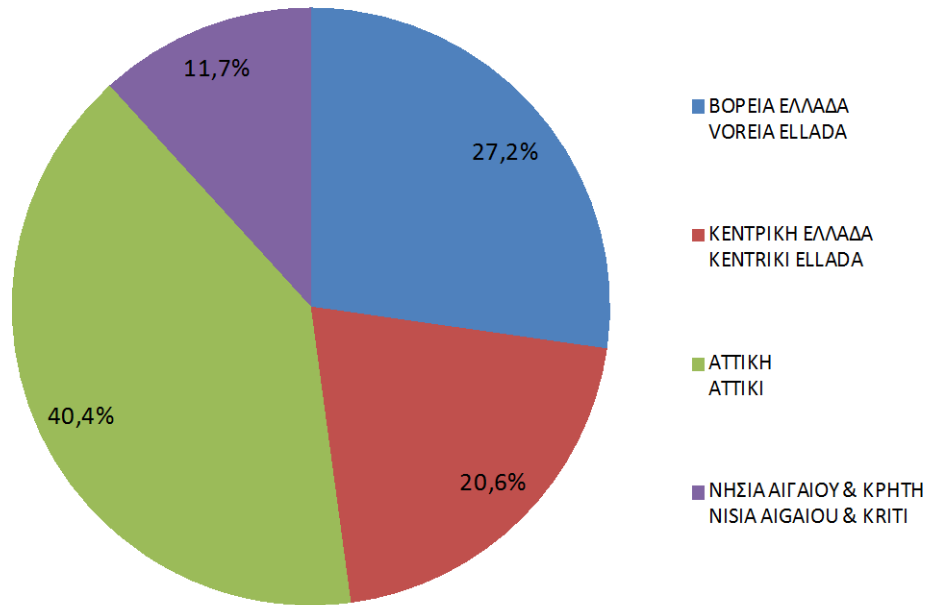

Διαγραμμα 15. ΚΑΤΑΝΟΜΗ ΕΡΓΑΤΙΚΩΝ ΑΤΥΧΗΜΑΤΩΝ ΑΝΑ ΟΙΚΟΝΟΜΙΚΗ ΔΡΑΣΤΗΡΙΟΤΗΤΑ (NACE REV. 2) ΚΑΙ ΓΕΩΓΡΑΦΙΚΟ ΔΙΑΜΕΡΙΣΜΑ
Figure 15. DISTRIBUTION OF ACCIDENTS AT WORK BY ECONOMIC ACTIVITY (NACE REV. 2) AND GEOGRAPHICAL DISTRICT

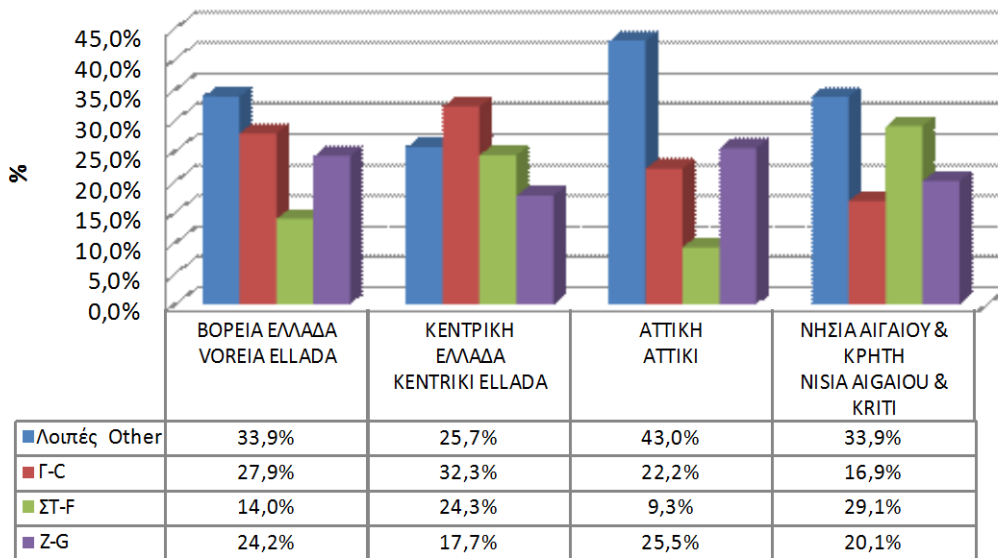

Πίνακας 16. ΚΑΤΑΝΟΜΗ ΔΕΙΓΜΑΤΟΣ ΕΡΓΑΤΙΚΩΝ ΑΤΥΧΗΜΑΤΩΝ ΑΝΑ ΟΙΚΟΝΟΜΙΚΗ ΔΡΑΣΤΗΡΙΟΤΗΤΑ (NACE REV. 2) ΚΑΙ ΗΛΙΚΙΑ
Table 16. DISTRIBUTION OF ACCIDENTS AT WORK SAMPLE BY ECONOMIC ACTIVITY (NACE REV. 2) AND AGE

ΟΙΚΟΝΟΜΙΚΗ ΔΡΑΣΤΗΡΙΟΤΗΤΑ ΕΡΓΟΔΟΤΗ			ΗΛΙΚΙΑ AGE							ΣΥΝΟΛΟ TOTAL	%	ECONOMIC ACTIVITY			
			≤17	18-24	25-34	35-44	45-54	55-64	>=65						
Α	ΓΕΩΡΓΙΑ, ΔΑΣΟΚΟΜΙΑ ΚΑΙ ΑΛΙΕΙΑ	00	Άγνωστη		6	12	17	12	9		56	1,02	Unknown		
		01	Φυτική και ζωική παραγωγή, θήρα και συναφείς δραστηριότητες			3	6	1	4		14	0,25	Crop and animal production, hunting and related service activities	AGRICULTURE, FORESTRY AND FISHING	A
		02	Δασοκομία και υλοτομία		3	5	11	23	12		54	0,98	Forestry and logging		
		03	Αλιεία και υδατοκαλλιέργεια		1	3	5				9	0,16	Fishing and aquaculture		
05	Εξόρυξη άνθρακα και λιγνίτη			1					1	0,02	Mining of coal and lignite				
Β	ΟΡΥΧΕΙΑ ΚΑΙ ΛΑΤΟΜΕΙΑ	07	Εξόρυξη μεταλλευμάτων			2	2	2	1		7	0,13	Mining of metal ores	MINING AND QUARRYING	B
		08	Λοιπά ορυχεία και λατομεία		1	6	17	10	4		38	0,69	Other mining and quarrying		
		10	Βιομηχανία τροφίμων		20	69	84	69	30		272	4,95	Manufacture of food products		
Γ	ΜΕΤΑΠΟΙΗΣΗ	11	Ποτοποιία		2	19	10	6	4		41	0,75	Manufacture of beverages	MANUFACTURING	C
		12	Παραγωγή προϊόντων καπνού			3	5	2			10	0,18	Manufacture of tobacco products		
		13	Παραγωγή κλωστοϋφαντουργικών υλών		2	4	14	14	4		38	0,69	Manufacture of textiles		
		14	Κατασκευή ειδών ένδυσης			6	4	4	2		16	0,29	Manufacture of wearing apparel		
		15	Βιομηχανία δέρματος και δερμάτινων ειδών			1	3	2	1		7	0,13	Manufacture of leather and related products		
		16	Βιομηχανία ξύλου και κατασκευή προϊόντων από ξύλο και φελλό, εκτός από έπιπλα: κατασκευή ειδών καλαθοποιίας και σπαστολεκτικής		2	10	24	11	4		51	0,93	Manufacture of wood and of products of wood and cork, except furniture; manufacture of articles of straw and plaiting materials		
		17	Χαρτοποιία και κατασκευή χάρτινων προϊόντων		4	12	13	17	2		48	0,87	Manufacture of paper and paper products		
		18	Εκτύπώσεις και αναπαραγωγή προεγγεγραμμένων μέσων			6	2	2	2		12	0,22	Printing and reproduction of recorded media		
		19	Παραγωγή οπτανθρακα και προϊόντων διύλισης πετρελαίου		1	14	2	11			28	0,51	Manufacture of coke and refined petroleum products		
		20	Παραγωγή χημικών ουσιών και προϊόντων		2	16	11	16	3		48	0,87	Manufacture of chemicals and chemical products		
		21	Παραγωγή βασικών φαρμακευτικών προϊόντων και φαρμακευτικών σκευασμάτων		1	8	8	8	1		26	0,47	Manufacture of basic pharmaceutical products and pharmaceutical preparations		
		22	Κατασκευή προϊόντων από ελαστικό (καουτσούκ) και πλαστικές ύλες		5	27	20	13	5	1	71	1,29	Manufacture of rubber and plastic products		
		23	Παραγωγή άλλων μη μεταλλικών ορυκτών προϊόντων		5	37	28	25	9		104	1,89	Manufacture of other non-metallic mineral products		
		24	Παραγωγή βασικών μετάλλων		4	36	41	22	9		112	2,04	Manufacture of basic metals		
		25	Κατασκευή μεταλλικών προϊόντων, με εξαίρεση τα μηχανήματα και τα είδη εξοπλισμού		12	49	53	41	17		172	3,13	Manufacture of fabricated metal products, except machinery and equipment		
		26	Κατασκευή ηλεκτρονικών υπολογιστών, ηλεκτρονικών και οπτικών προϊόντων		4	8	2	3			17	0,31	Manufacture of computer, electronic and optical products		
		27	Κατασκευή ηλεκτρολογικού εξοπλισμού		2	14	14	10	6		46	0,84	Manufacture of electrical equipment		
		28	Κατασκευή μηχανημάτων και ειδών εξοπλισμού π.δ.κ.α.		3	27	16	17	9		72	1,31	Manufacture of machinery and equipment n.e.c.		
		29	Κατασκευή μηχανοκίνητων οχημάτων, ρυμολκούμενων και ημιρυμολκούμενων οχημάτων			5	1	3			9	0,16	Manufacture of motor vehicles, trailers and semi-trailers		
		30	Κατασκευή λοιπού εξοπλισμού μεταφορών		2	24	21	11	2		60	1,09	Manufacture of other transport equipment		
31	Κατασκευή επίπλων		1	7	19	14	17	4	62	1,13	Manufacture of furniture				
32	Άλλες μεταποιητικές δραστηριότητες		1	2	5	1	1		10	0,18	Other manufacturing				
33	Επισκευή και εγκατάσταση μηχανημάτων και εξοπλισμού		7	11	17	15	3		53	0,96	Repair and installation of machinery and equipment				
Δ	ΠΑΡΟΧΗ ΗΛΕΚΤΡΙΚΟΥ ΡΕΥΜΑΤΟΣ, ΦΥΣΙΚΟΥ ΑΕΡΙΟΥ, ΑΤΜΟΥ ΚΑΙ ΚΛΙΜΑΤΙΣΜΟΥ	35	Παροχή ηλεκτρικού ρεύματος, φυσικού αερίου, ατμού και κλιματισμού		5	9	3	2	2	21	0,38	Electricity, gas, steam and air conditioning supply	ELECTRICITY, GAS, STEAM AND AIR CONDITIONING SUPPLY	D	
Ε	ΠΑΡΟΧΗ ΝΕΡΟΥ· ΕΠΕΞΕΡΓΑΣΙΑ ΛΥΜΑΤΩΝ, ΔΙΑΧΕΙΡΙΣΗ ΑΠΟΒΛΗΤΩΝ ΚΑΙ ΔΡΑΣΤΗΡΙΟΤΗΤΕΣ ΕΞΥΓΙΑΝΣΗΣ	36	Συλλογή, επεξεργασία και παροχή νερού			3	13	10	6		32	0,58	Water collection, treatment and supply	WATER SUPPLY; SEWERAGE, WASTE MANAGEMENT AND REMEDIATION ACTIVITIES	E
		37	Επεξεργασία λυμάτων			1	4	1			6	0,11	Sewerage		
		38	Συλλογή, επεξεργασία και διάθεση αποβλήτων· ανάκτηση υλικών		4	32	75	56	20	1	188	3,42	Waste collection, treatment and disposal activities; materials recovery		

Πίνακας 16. ΚΑΤΑΝΟΜΗ ΔΕΙΓΜΑΤΟΣ ΕΡΓΑΤΙΚΩΝ ΑΤΥΧΗΜΑΤΩΝ ΑΝΑ ΟΙΚΟΝΟΜΙΚΗ ΔΡΑΣΤΗΡΙΟΤΗΤΑ (NACE REV. 2) ΚΑΙ ΗΛΙΚΙΑ
Table 16. DISTRIBUTION OF ACCIDENTS AT WORK SAMPLE BY ECONOMIC ACTIVITY (NACE REV. 2) AND AGE

ΟΙΚΟΝΟΜΙΚΗ ΔΡΑΣΤΗΡΙΟΤΗΤΑ ΕΡΓΟΔΟΤΗ			ΗΛΙΚΙΑ AGE							ΣΥΝΟΛΟ TOTAL	%	ECONOMIC ACTIVITY			
			≤17	18-24	25-34	35-44	45-54	55-64	≥65						
ΣΤ	ΚΑΤΑΣΚΕΥΕΣ	41	Κατασκευές κτιρίων	1	17	97	128	116	52	2	413	7,51	Construction of buildings	CONSTRUCTION	F
		42	Έργα πολιτικού μηχανικού		10	48	59	43	24	1	185	3,36	Civil engineering		
		43	Εξειδικευμένες κατασκευαστικές δραστηριότητες		28	84	99	53	17	1	282	5,13	Specialised construction activities		
Ζ	ΧΟΝΔΡΙΚΟ ΚΑΙ ΛΙΑΝΙΚΟ ΕΜΠΟΡΙΟ-ΕΠΙΣΚΕΥΗ ΜΗΧΑΝΟΚΙΝΗΤΩΝ ΟΧΗΜΑΤΩΝ ΚΑΙ ΜΟΤΟΣΙΚΛΕΤΩΝ	45	Χονδρικό και λιανικό εμπόριο· επισκευή μηχανοκίνητων οχημάτων και μοτοσικλετών		20	52	52	16	5		145	2,64	Wholesale and retail trade and repair of motor vehicles and motorcycles	WHOLESALE AND RETAIL TRADE; REPAIR OF MOTOR VEHICLES AND MOTORCYCLES	G
		46	Χονδρικό εμπόριο, εκτός από το εμπόριο μηχανοκίνητων οχημάτων και μοτοσικλετών		39	175	151	88	23		476	8,66	Wholesale trade, except of motor vehicles and motorcycles		
		47	Λιανικό εμπόριο, εκτός από το εμπόριο μηχανοκίνητων οχημάτων και μοτοσικλετών		58	234	212	115	20		639	11,62	Retail trade, except of motor vehicles and motorcycles		
Η	ΜΕΤΑΦΟΡΑ ΚΑΙ ΑΠΟΘΗΚΕΥΣΗ	49	Χερσαίες μεταφορές και μεταφορές μέσω αγωγών		7	41	72	49	14		183	3,33	Land transport and transport via pipelines	TRANSPORTATION AND STORAGE	H
		50	Πλωτές μεταφορές			1	2		1		4	0,07	Water transport		
		51	Αεροπορικές μεταφορές		4	11	3	3	1		22	0,40	Air transport		
		52	Αποθήκευση και υποστηρικτικές προς τη μεταφορά δραστηριότητες		11	57	59	26	10		163	2,96	Warehousing and support activities for transportation		
		53	Ταχυδρομικές και ταχυμεταφορικές δραστηριότητες		8	31	35	15	2		91	1,65	Postal and courier activities		
Θ	ΔΡΑΣΤΗΡΙΟΤΗΤΕΣ ΥΠΗΡΕΣΙΩΝ ΠΑΡΟΧΗΣ ΚΑΤΑΛΥΜΑΤΟΣ ΚΑΙ ΥΠΗΡΕΣΙΩΝ ΕΣΤΙΑΣΗΣ	55	Καταλύματα		10	26	8	13	4		61	1,11	Accommodation	ACCOMMODATION AND FOOD SERVICE ACTIVITIES	I
		56	Δραστηριότητες υπηρεσιών εστίασης		56	110	96	46	15	1	324	5,89	Food and beverage service activities		
Ι	ΕΝΗΜΕΡΩΣΗ ΚΑΙ ΕΠΙΚΟΙΝΩΝΙΑ	58	Εκδοτικές δραστηριότητες			3	6	4			13	0,24	Publishing activities	INFORMATION AND COMMUNICATION	J
		59	Παραγωγή κινηματογραφικών ταινιών, βίντεο και τηλεοπτικών προγραμμάτων, ηχογραφήσεις και μουσικές εκδόσεις				8		1		9	0,16	Motion picture, video and television programme production, sound recording and music publishing activities		
		60	Δραστηριότητες προγραμματισμού και ραδιοτηλεοπτικών εκπομπών			3	1	5	1		10	0,18	Programming and broadcasting activities		
		61	Τηλεπικοινωνίες		2	6	5	1			14	0,25	Telecommunications		
		62	Δραστηριότητες προγραμματισμού ηλεκτρονικών υπολογιστών, παροχής συμβουλών και συναφείς δραστηριότητες			7					7	0,13	Computer programming, consultancy and related activities		
		63	Δραστηριότητες υπηρεσιών πληροφορίας		1		1				2	0,04	Information service activities		
ΙΑ	ΧΡΗΜΑΤΟΠΙΣΤΩΤΙΚΕΣ ΚΑΙ ΑΣΦΑΛΙΣΤΙΚΕΣ ΔΡΑΣΤΗΡΙΟΤΗΤΕΣ	64	Δραστηριότητες χρηματοπιστωτικών υπηρεσιών, με εξαίρεση τις ασφαλιστικές δραστηριότητες και τα συνταξιοδοτικά ταμεία			5	4	1			10	0,18	Financial service activities, except insurance and pension funding	FINANCIAL AND INSURANCE ACTIVITIES	K
		65	Ασφαλιστικά, αντασφαλιστικά και συνταξιοδοτικά ταμεία, εκτός από την υποχρεωτική κοινωνική ασφάλιση			1	3	2	1		7	0,13	Insurance, reinsurance and pension funding, except compulsory social security		
		66	Δραστηριότητες συναφείς προς τις χρηματοπιστωτικές υπηρεσίες και τις ασφαλιστικές δραστηριότητες		1	2	4	1	2		10	0,18	Activities auxiliary to financial services and insurance activities		
ΙΒ	ΔΙΑΧΕΙΡΙΣΗ ΑΚΙΝΗΤΗΣ ΠΕΡΙΟΥΣΙΑΣ	68	Διαχείριση ακίνητης περιουσίας			4	1				5	0,09	Real estate activities	REAL ESTATE ACTIVITIES	L

Πίνακας 16. ΚΑΤΑΝΟΜΗ ΔΕΙΓΜΑΤΟΣ ΕΡΓΑΤΙΚΩΝ ΑΤΥΧΗΜΑΤΩΝ ΑΝΑ ΟΙΚΟΝΟΜΙΚΗ ΔΡΑΣΤΗΡΙΟΤΗΤΑ (NACE REV. 2) ΚΑΙ ΗΛΙΚΙΑ
Table 16. DISTRIBUTION OF ACCIDENTS AT WORK SAMPLE BY ECONOMIC ACTIVITY (NACE REV. 2) AND AGE

ΟΙΚΟΝΟΜΙΚΗ ΔΡΑΣΤΗΡΙΟΤΗΤΑ ΕΡΓΟΔΟΤΗ		ΗΛΙΚΙΑ AGE							ΣΥΝΟΛΟ TOTAL	%	ECONOMIC ACTIVITY				
		≤17	18-24	25-34	35-44	45-54	55-64	≥65							
Γ	ΕΠΑΓΓΕΛΜΑΤΙΚΕΣ, ΕΠΙΣΤΗΜΟΝΙΚΕΣ ΚΑΙ ΤΕΧΝΙΚΕΣ ΔΡΑΣΤΗΡΙΟΤΗΤΕΣ	69	Νομικές και λογιστικές δραστηριότητες			6	6	1	1		14	0,25	Legal and accounting activities	PROFESSIONAL, SCIENTIFIC AND TECHNICAL ACTIVITIES	M
		70	Δραστηριότητες κεντρικών γραφείων δραστηριότητες παροχής συμβουλών διαχείρισης			8	3	2			13	0,24	Activities of head offices; management consultancy activities		
		71	Αρχιτεκτονικές δραστηριότητες και δραστηριότητες μηχανικών τεχνικές δοκιμές και αναλύσεις			10	6	2			18	0,33	Architectural and engineering activities; technical testing and analysis		
		72	Επιστημονική έρευνα και ανάπτυξη				1			1	2	0,04	Scientific research and development		
		73	Διαφήμιση και έρευνα αγοράς			1	1	1			3	0,05	Advertising and market research		
		74	Άλλες επαγγελματικές, επιστημονικές και τεχνικές δραστηριότητες		1	1	2	1			5	0,09	Other professional, scientific and technical activities		
		75	Κτηνιατρικές δραστηριότητες			1		1			2	0,04	Veterinary activities		
Δ	ΔΙΟΙΚΗΤΙΚΕΣ ΚΑΙ ΥΠΟΣΤΗΡΙΚΤΙΚΕΣ ΔΡΑΣΤΗΡΙΟΤΗΤΕΣ	77	Δραστηριότητες ενοικίασης και εκμίσθωσης		1	2	5		1	9	0,16	Rental and leasing activities	ADMINISTRATIVE AND SUPPORT SERVICE ACTIVITIES	N	
		78	Δραστηριότητες απασχόλησης		1	1		1		3	0,05	Employment activities			
		79	Δραστηριότητες ταξιδιωτικών πρακτορείων, γραφείων οργανωμένων ταξιδιών και υπηρεσιών κρατήσεων και συναφείς δραστηριότητες		1	2	2	4			9	0,16			Travel agency, tour operator reservation service and related activities
		80	Δραστηριότητες παροχής προστασίας και έρευνας		9	22	19	6	2		58	1,05			Security and investigation activities
		81	Δραστηριότητες παροχής υπηρεσιών σε κτίρια και εξωτερικούς χώρους		3	18	31	47	14		113	2,05			Services to buildings and landscape activities
		82	Διοικητικές δραστηριότητες γραφείου, γραμματειακή υποστήριξη και άλλες			4	2	1	2		9	0,16			Office administrative, office support and other business support activities
Ε	ΔΗΜΟΣΙΑ ΔΙΟΙΚΗΣΗ ΚΑΙ ΑΜΥΝΑ· ΥΠΟΧΡΕΩΤΙΚΗ ΚΟΙΝΩΝΙΚΗ ΑΣΦΑΛΙΣΗ	84	Δημόσια διοίκηση και άμυνα: υποχρεωτική κοινωνική ασφάλιση			18	28	30	8		84	1,53	Public administration and defence; compulsory social security	PUBLIC ADMINISTRATION AND DEFENCE; COMPULSORY SOCIAL SECURITY	O
ΣΤ	ΕΚΠΑΙΔΕΥΣΗ	85	Εκπαίδευση		2	17	10	13	7		49	0,89	Education	EDUCATION	P
Ζ	ΔΡΑΣΤΗΡΙΟΤΗΤΕΣ ΣΧΕΤΙΚΕΣ ΜΕ ΤΗΝ ΑΝΘΡΩΠΙΝΗ ΥΓΕΙΑ ΚΑΙ ΤΗΝ ΚΟΙΝΩΝΙΚΗ	86	Δραστηριότητες ανθρώπινης υγείας		4	35	21	15	4	1	80	1,45	Human health activities	HUMAN HEALTH AND SOCIAL WORK ACTIVITIES	Q
		87	Δραστηριότητες βοήθειας κατ' οίκον			6	6	8	5		25	0,45	Residential care activities		
		88	Δραστηριότητες κοινωνικής μέριμνας χωρίς παροχή καταλύματος			8	5	4	7		24	0,44	Social work activities without accommodation		
Η	ΤΕΧΝΕΣ, ΔΙΑΣΚΕΔΑΣΗ ΚΑΙ ΨΥΧΑΓΟΓΙΑ	90	Δημιουργικές δραστηριότητες, τέχνες και διασκέδαση			1	1	1			3	0,05	Creative, arts and entertainment activities	ARTS, ENTERTAINMENT AND RECREATION	R
		91	Δραστηριότητες βιβλιοθηκών, αρχειοφυλακείων, μουσείων και λοιπές πολιτιστικές δραστηριότητες			5	3	1	2		11	0,20	Libraries, archives, museums and other cultural activities		
		92	Τυχερά παιχνίδια και στοιχήματα		2	1	8	3	1		15	0,27	Gambling and betting activities		
		93	Αθλητικές δραστηριότητες και δραστηριότητες διασκέδασης και ψυχαγωγίας		2	3	3	3	2		13	0,24	Sports activities and amusement and recreation activities		
Θ	ΑΛΛΕΣ ΔΡΑΣΤΗΡΙΟΤΗΤΕΣ ΠΑΡΟΧΗΣ ΥΠΗΡΕΣΙΩΝ	94	Δραστηριότητες οργανώσεων			4	6	6	1	2	19	0,35	Activities of membership organisations	OTHER SERVICE ACTIVITIES	S
		95	Επισκευή ηλεκτρονικών υπολογιστών και ειδών ατομικής ή οικιακής χρήσης			2	2				4	0,07	Repair of computers and personal and household goods		
		96	Άλλες δραστηριότητες παροχής προσωπικών υπηρεσιών		3	9	1	2	2		17	0,31	Other personal service activities		
Κ	ΔΡΑΣΤΗΡΙΟΤΗΤΕΣ ΟΙΚΟΚΥΡΙΩΝ ΩΣ ΕΡΓΟΔΟΤΩΝ· ΜΗ ΔΙΑΦΟΡΟΠΟΙΗΜΕΝΕΣ ΔΡΑΣΤΗΡΙΟΤΗΤΕΣ ΟΙΚΟΚΥΡΙΩΝ, ΠΟΥ ΑΦΟΡΟΥΝ ΤΗΝ ΠΑΡΑΓΩΓΗ ΑΓΑΘΩΝ ΚΑΙ ΥΠΗΡΕΣΙΩΝ· ΓΙΑ ΙΔΙΑ ΧΡΗΣΗ	97	Δραστηριότητες νοικοκυριών ως εργοδοτών οικιακού προσωπικού			2	2	4	3		11	0,20	Activities of households as employers; undifferentiated goods- and services-producing activities of households for own use	ACTIVITIES OF HOUSEHOLDS AS EMPLOYERS; UNDIFFERENTIATED GOODS- AND SERVICES-PRODUCING ACTIVITIES OF HOUSEHOLDS FOR OWN USE	T
ΣΥΝΟΛΟ				2	407	1.689	1.748	1.211	432	10	5.499	100,0	TOTAL		
%				0,04	7,4	30,7	31,8	22,0	7,9	0,2	100,0		%		

ΠΑΡΑΤΗΡΗΣΗ: Αναφέρονται μόνο οι κωδικοί για τους οποίους υπάρχουν περιπτώσεις ατυχημάτων. NB: Only codes where accidents occurred are included.

Πίνακας 17. ΚΑΤΑΝΟΜΗ ΔΕΙΓΜΑΤΟΣ ΕΡΓΑΤΙΚΩΝ ΑΤΥΧΗΜΑΤΩΝ ΑΝΑ ΟΙΚΟΝΟΜΙΚΗ ΔΡΑΣΤΗΡΙΟΤΗΤΑ (NACE REV. 2) ΚΑΙ ΕΙΔΟΣ ΤΡΑΥΜΑΤΟΣ

Table 17. DISTRIBUTION OF ACCIDENTS AT WORK SAMPLE BY ECONOMIC ACTIVITY (NACE REV. 2) AND TYPE OF INJURY

	ΟΙΚΟΝΟΜΙΚΗ ΔΡΑΣΤΗΡΙΟΤΗΤΑ ΕΡΓΟΔΟΤΗ	ΕΙΔΟΣ ΤΡΑΥΜΑΤΙΣΜΟΥ TYPE OF INJURY	ΕΙΔΟΣ ΤΡΑΥΜΑΤΙΣΜΟΥ TYPE OF INJURY														ΣΥΝΟΛΟ TOTAL	%	ΟΙΚΟΝΟΜΙΚΗ ΔΡΑΣΤΗΡΙΟΤΗΤΑ						
			Θλάση Contusion	Κρανιο-εγκεφαλική κάνωση Cranio-cerebral injury	Θλαστικό Τραύμα Contusions injury	Ακρωτηριασμός Traumatic amputations	Εμπλεκόμενο κατάγμα Compound fracture	Κτάγμα Fracture	Εξάρθρωμα Dislocation	Διάρθρωμα, Ρήξη Συνδέσμων Sprains and Strains	Ασφύξια, δηλητηρίαση από αέρια, πνιγμός Asphyxiations, poisoning from gases, drawing	Δηλητηρίαση (εκτός από αέρια) Poisonings (apart from gasses)	Εγκαύματα Burns	Ηλεκτροπληξία Electrical shock	Μη εξαρτημένος τραυματισμός Not defined injury	Άλλη περιπτώση Other specified injury									
	00 Άγνωστη		3		1												56	1,02	Unknown						
A	ΓΕΩΡΓΙΑ, ΔΑΣΟΚΟΜΑ ΚΑΙ ΑΛΙΕΙΑ	01 Φυτική και ζώικη παραγωγή, θήρα και συναφείς δραστηριότητες	3	1	4	1		3		1							14	0,25	Crop and animal production, hunting and related service activities	AGRICULTURE, FORESTRY AND FISHING	A				
		02 Δασοκομία και υλοτομία	4	1	17	6		24	2								54	0,98	Forestry and logging						
		03 Αλιεία και υδατοκαλλιέργεια	2		1	1		3	2								9	0,16	Fishing and aquaculture						
B	ΟΡΥΧΕΙΑ ΚΑΙ ΛΑΤΟΜΕΙΑ	05 Εξόρυξη άνθρακα και λιγνίτη			1												1	0,02	Mining of coal and lignite	MINING AND QUARRYING	B				
		07 Εξόρυξη μεταλλευμάτων	1		2	1		2					1			7	0,13	Mining of metal ores							
		08 Λοιπά ορυχεία και λατομεία	9	1	9	3	1	12		3							38	0,69	Other mining and quarrying						
Γ	ΜΕΤΑΠΟΙΗΣΗ	10 Βιομηχανία τροφίμων	60	4	48	19		89	4	26			1	19			272	4,95	Manufacture of food products	MANUFACTURING	C				
		11 Ποτοποιία	15	1	9		1	7		6			2				41	0,75	Manufacture of beverages						
		12 Παραγωγή προϊόντων καπνού	3	1	2	2		1		1							10	0,18	Manufacture of tobacco products						
		13 Παραγωγή κλωστοϋφαντουργικών υλών	6	1	11	1		11		8								38	0,69			Manufacture of textiles			
		14 Κατασκευή ειδών ένδυσης	3	1	5			5		1					1		16	0,29	Manufacture of wearing apparel						
		15 Βιομηχανία δέρματος και δερμάτινων ειδών	1		2			2		1						1	7	0,13	Manufacture of leather and related products						
		16 Βιομηχανία ξύλου και κατασκευή προϊόντων από ξύλο και φελλό, εκτός από έπιπλα: κατασκευή ειδών καθαθοποιίας και σιταρτοποιητικής	8		25	6		8	1	2	1							51	0,93			Manufacture of wood and of products of wood and cork, except furniture; manufacture of articles of straw and plaiting materials			
		17 Χαρτοποιία και κατασκευή χαρτίων προϊόντων	12	1	16	3		10	2	2			1	1				48	0,87			Manufacture of paper and paper products			
		18 Εκτυπώσεις και αναπαραγωγή προεγγεγραμμένων μέσων	6		2			4										12	0,22			Printing and reproduction of recorded media			
		19 Παραγωγή οπτανθρακα και προϊόντων διύλισης πετρελαίου	9	1	3			5	2	7			1					28	0,51			Manufacture of coke and refined petroleum products			
		20 Παραγωγή χημικών ουσιών και προϊόντων	12	1	11	2		17	1	2			2					48	0,87			Manufacture of chemicals and chemical products			
		21 Παραγωγή βασικών φαρμακευτικών προϊόντων και φαρμακευτικών σκευασμάτων	7	1	4	2		5		4			3					26	0,47			Manufacture of basic pharmaceutical products and pharmaceutical preparations			
		22 Κατασκευή προϊόντων από ελαστικό (καουτσούκ) και πλαστικές ύλες	18		14	8		22		2			7					71	1,29			Manufacture of rubber and plastic products			
		23 Παραγωγή άλλων μη μεταλλικών ορυκτών προϊόντων	22	4	28	6	2	31	4	3			3			1	104	1,89	Manufacture of other non-metallic mineral products						
		24 Παραγωγή βασικών μετάλλων	16		32	3		34	1	9			17					112	2,04			Manufacture of basic metals			
		25 Κατασκευή μεταλλικών προϊόντων, με εξαίρεση τα μηχανήματα και τα είδη εξοπλισμού	26	2	68	12		48	1	8	1		4	1		1	172	3,13	Manufacture of fabricated metal products, except machinery and equipment						
		26 Κατασκευή ηλεκτρονικών υπολογιστών, ηλεκτρονικών και οπτικών προϊόντων	6		5			3		1			2					17	0,31			Manufacture of computer, electronic and optical products			
		27 Κατασκευή ηλεκτρολογικού εξοπλισμού	6		26	1		10	1	1			1					46	0,84			Manufacture of electrical equipment			
		28 Κατασκευή μηχανημάτων και ειδών εξοπλισμού π.δ.κ.α.	13	2	31	3		21	1				1					72	1,31			Manufacture of machinery and equipment n.e.c.			
		29 Κατασκευή μηχανοκίνητων οχημάτων, ρυμουλκούμενων και ημιρυμουλκούμενων οχημάτων	1		6			2										9	0,16			Manufacture of motor vehicles, trailers and semi-trailers			
		30 Κατασκευή λοιπού εξοπλισμού μεταφορών	24		14			1	8	1	7				5			60	1,09			Manufacture of other transport equipment			
		31 Κατασκευή επίπλων	9		31	7		10	2	3								62	1,13			Manufacture of furniture			
		32 Άλλες μεταποιητικές δραστηριότητες	3		2			4				1						10	0,18			Other manufacturing			
		33 Επισκευή και εγκατάσταση μηχανημάτων και εξοπλισμού	9	1	15	2	1	19	2	3			1					53	0,96			Repair and installation of machinery and equipment			
		Δ	ΠΑΡΟΧΗ ΗΛΕΚΤΡΙΚΟΥ ΡΕΥΜΑΤΟΣ, ΦΥΣΙΚΟΥ ΑΕΡΙΟΥ, ΑΤΜΟΥ ΚΑΙ ΚΛΙΜΑΤΙΣΜΟΥ	35 Παροχή ηλεκτρικού ρεύματος, φυσικού αερίου, ατμού και κλιματισμού	6		4			7		3			1				21			0,38	Electricity, gas, steam and air conditioning supply	ELECTRICITY, GAS, STEAM AND AIR CONDITIONING SUPPLY	D
		E	ΠΑΡΟΧΗ ΝΕΡΟΥ· ΕΠΕΞΕΡΓΑΣΙΑ ΛΥΜΑΤΩΝ, ΔΙΑΧΕΙΡΙΣΗ ΑΠΟΒΛΗΤΩΝ ΚΑΙ ΔΡΑΣΤΗΡΙΟΤΗΤΕΣ ΕΞΥΓΙΑΝΣΗΣ	36 Συλλογή, επεξεργασία και παροχή νερού	3	1	10	2		12		3			1				32			0,58	Water collection, treatment and supply	WATER SUPPLY; SEWERAGE, WASTE MANAGEMENT AND REMEDIATION ACTIVITIES	E
				37 Επεξεργασία λυμάτων	1		2			2		1							6			0,11	Sewerage		
				38 Συλλογή, επεξεργασία και διάθεση αποβλήτων ανάκτηση υλικών	51	6	38	7	1	65	3	16					1	188	3,42			Waste collection, treatment and disposal activities; materials recovery			

Πίνακας 17. ΚΑΤΑΝΟΜΗ ΔΕΙΓΜΑΤΟΣ ΕΡΓΑΤΙΚΩΝ ΑΤΥΧΗΜΑΤΩΝ ΑΝΑ ΟΙΚΟΝΟΜΙΚΗ ΔΡΑΣΤΗΡΙΟΤΗΤΑ (NACE REV. 2) ΚΑΙ ΕΙΔΟΣ ΤΡΑΥΜΑΤΟΣ

Table 17. DISTRIBUTION OF ACCIDENTS AT WORK SAMPLE BY ECONOMIC ACTIVITY (NACE REV. 2) AND TYPE OF INJURY

ΟΙΚΟΝΟΜΙΚΗ ΔΡΑΣΤΗΡΙΟΤΗΤΑ ΕΡΓΟΔΟΤΗ			ΕΙΔΟΣ ΤΡΑΥΜΑΤΙΣΜΟΥ TYPE OF INJURY														ΣΥΝΟΛΟ TOTAL	%	ECONOMIC ACTIVITY							
			Θλάση Contusion	Κρανιο-εγκεφαλική κίκαση Craniocerebral injury	Θλαστικό Τραύμα Contusions injury	Ακρωτηριασμός Traumatic amputations	Εμπλεκμένο κατάγμα Compound fracture	Κόταγμα Fracture	Εξάρθρωμα Dislocation	Αίσθημα, Ρήξη Συνδέσμων Sprains and Strains	Ασφραγία δηλητηρίαση από αέρια, πνιγμός Asphyxiations, poisoning from gases, drawing	Δηλητηρίαση (εκτός από αέρια) Poisonings (apart from gasses)	Εγκαύματα Burns	Ηλεκτροπληξία Electrical shock	Μη εξορισθόμενος τραυματισμός Not defined injury	Άλλη περίπτωση Other specified injury										
ΣΤ	ΚΑΤΑΣΚΕΥΕΣ	41 Κατασκευές κτιρίων	81	12	82	8	2	179	11	25					9	1			413	7,51	Construction of buildings	CONSTRUCTION	F			
		42 Έργα πολιτικού μηχανικού	36	5	46	4	1	66	8	11					3	3			185	3,36	Civil engineering					
		43 Εξειδικευμένες κατασκευαστικές δραστηριότητες	46	8	60	10	3	106	5	17	2					20	1			282	5,13			Specialised construction activities		
Ζ	ΧΟΝΔΡΙΚΟ ΚΑΙ ΛΙΑΝΙΚΟ ΕΜΠΟΡΙΟ ΕΠΙΣΚΕΥΗ ΜΗΧΑΝΟΚΙΝΗΤΩΝ ΟΧΗΜΑΤΩΝ ΚΑΙ ΜΟΤΟΣΙΚΛΕΤΩΝ	45 Χονδρικό και λιανικό εμπόριο· επισκευή μηχανοκίνητων οχημάτων και μοτοσυκλετών	24	1	31	5	2	57	4	11					7				145	2,64	Wholesale and retail trade and repair of motor vehicles and motorcycles	WHOLESALE AND RETAIL TRADE; REPAIR OF MOTOR VEHICLES AND MOTORCYCLES	G			
		46 Χονδρικό εμπόριο, εκτός από το εμπόριο μηχανοκίνητων οχημάτων και μοτοσυκλετών	112	12	97	13	2	168	14	47					6	3			476	8,66	Wholesale trade, except of motor vehicles and motorcycles					
		47 Λιανικό εμπόριο, εκτός από ό το εμπόριο μηχανοκίνητων οχημάτων και μοτοσυκλετών	168	11	178	11	3	180	12	64	1					7	2			639	11,62			Retail trade, except of motor vehicles and motorcycles		
Η	ΜΕΤΑΦΟΡΑ ΚΑΙ ΑΠΟΘΗΚΕΥΣΗ	49 Χερσαίες μεταφορές και μεταφορές μέσω αγωγών	56	4	22	3	2	68	1	23					3				1	183	3,33	Land transport and transport via pipelines	TRANSPORTATION AND STORAGE	H		
		50 Πλωτές μεταφορές	2					2												4	0,07	Water transport				
		51 Αεροπορικές μεταφορές	9	1	3			6		1					1					22	0,40	Air transport				
		52 Αποθήκευση και υποστηρικτικές προς τη μεταφορά δραστηριότητες	53	3	29	4		46	5	19						2					163	2,96			Warehousing and support activities for transportation	
		53 Ταχυδρομικές και ταχυμεταφορικές δραστηριότητες	25	3	13	1	2	36	1	10											91	1,65			Postal and courier activities	
Θ	ΔΡΑΣΤΗΡΙΟΤΗΤΕΣ ΥΠΗΡΕΣΙΩΝ ΠΑΡΟΧΗΣ ΚΑΤΑΛΥΜΑΤΟΣ ΚΑΙ	55 Καταλύματα	15	1	15		2	20		5				2	1				61	1,11	Accommodation	ACCOMMODATION AND FOOD SERVICE ACTIVITIES	I			
		56 Δραστηριότητες υπηρεσιών εστίασης	61	10	89	4	2	117	10	11					19					324	5,89			Food and beverage service activities		
Ι	ΕΝΗΜΕΡΩΣΗ ΚΑΙ ΕΠΙΚΟΙΝΩΝΙΑ	58 Εκδοτικές δραστηριότητες	3	1	2		1	6												13	0,24	Publishing activities	INFORMATION AND COMMUNICATION	J		
		59 Παραγωγή κινηματογραφικών ταινιών, βίντεο και τηλεοπτικών προγραμμάτων, ηχογραφήσεις και μουσικές εκδόσεις	3					4	1	1											9	0,16			Motion picture, video and television programme production, sound recording and music publishing activities	
		60 Δραστηριότητες προγραμματισμού και ραδιοτηλεοπτικών εκπομπών	4		2			3													1	0,18			Programming and broadcasting activities	
		61 Τηλεπικοινωνίες	3		5			5		1											14	0,25			Telecommunications	
		62 Δραστηριότητες προγραμματισμού ηλεκτρονικών υπολογιστών, παροχής συμβουλών και συναφείς δραστηριότητες	2					4		1												7			0,13	Computer programming, consultancy and related activities
		63 Δραστηριότητες υπηρεσιών πληροφοριών	2																			2			0,04	Information service activities
ΙΑ	ΧΡΗΜΑΤΟΠΙΣΤΩΤΙΚΕΣ ΚΑΙ ΑΣΦΑΛΙΣΤΙΚΕΣ ΔΡΑΣΤΗΡΙΟΤΗΤΕΣ	64 Δραστηριότητες χρηματοπιστωτικών υπηρεσιών, Ασφαλιστικά, αντασφαλιστικά και συνταξιοδοτικά ταμεία, εκτός από την υποχρεωτική κοινωνική ασφάλιση	1	3	2			3		1										10	0,18	Financial service activities, except insurance and compulsory social security	FINANCIAL AND INSURANCE ACTIVITIES	K		
		65 Δραστηριότητες συναφείς προς τις χρηματοπιστωτικές υπηρεσίες και τις ασφαλιστικές δραστηριότητες	3					2		5											10	0,18			Activities auxiliary to financial services and insurance activities	
		66 Διαχείριση ακίνητης περιουσίας	4					1													5	0,09			Real estate activities	
ΙΒ	ΔΙΑΧΕΙΡΙΣΗ ΑΚΙΝΗΤΗΣ ΠΕΡΙΟΥΣΙΑΣ	68						1												5	0,09	Real estate activities	REAL ESTATE ACTIVITIES	L		

Πίνακας 17. ΚΑΤΑΝΟΜΗ ΔΕΙΓΜΑΤΟΣ ΕΡΓΑΤΙΚΩΝ ΑΤΥΧΗΜΑΤΩΝ ΑΝΑ ΟΙΚΟΝΟΜΙΚΗ ΔΡΑΣΤΗΡΙΟΤΗΤΑ (NACE REV. 2) ΚΑΙ ΕΙΔΟΣ ΤΡΑΥΜΑΤΟΣ

Table 17. DISTRIBUTION OF ACCIDENTS AT WORK SAMPLE BY ECONOMIC ACTIVITY (NACE REV. 2) AND TYPE OF INJURY

ΟΙΚΟΝΟΜΙΚΗ ΔΡΑΣΤΗΡΙΟΤΗΤΑ ΕΡΓΟΔΟΤΗ		ΕΙΔΟΣ ΤΡΑΥΜΑΤΙΣΜΟΥ TYPE OF INJURY														ΣΥΝΟΛΟ TOTAL	%	ECONOMIC ACTIVITY						
		Θλάση Contusion	Κρανιο-εγκεφαλική κακώση Cranio-cerebral injury	Θλαστικό Τραύμα Contusions injury	Ακρωτιασμός Traumatic amputations	Εμπλεκμένο κάταγμα	Κάταγμα Fracture	Εξάρθρωση Dislocation	Διάρθρωση, Ρήξη Συνδέσμων Sprains and Strains	Ασφύξια, δηλητηρίαση από αέρια, πνιγμός Asphyxiations, poisoning from gasses, drowning	Δηλητηρίαση (εκτός από αέρια) Poisonings (apart from gasses)	Εγκαύματα Burns	Ηλεκτροπληξία Electrical shock	Μη εξειδικευμένος τραυματισμός Not defined injury	Άλλη τραυματική injury									
Γ	ΕΠΑΓΓΕΛΜΑΤΙΚΕΣ, ΕΠΙΣΤΗΜΟΝΙΚΕΣ ΚΑΙ ΤΕΧΝΙΚΕΣ ΔΡΑΣΤΗΡΙΟΤΗΤΕΣ	69	Νομικές και λογιστικές δραστηριότητες	4	1	2				4	1	2						14	0,25	Legal and accounting activities	PROFESSIONAL, SCIENTIFIC AND TECHNICAL ACTIVITIES	M		
		70	Δραστηριότητες κεντρικών γραφείων, δραστηριότητες προχής συμβουλών διαχείρισης	4	1	1					5		2						13	0,24			Activities of head offices; management consultancy activities	
		71	Αρχιτεκτονικές δραστηριότητες και δραστηριότητες μηχανικών, τεχνικές δοκιμές και αναλύσεις	6		3					7		1						18	0,33			Architectural and engineering activities; technical testing and analysis	
		72	Επιστημονική έρευνα και ανάπτυξη	1							1									2			0,04	Scientific research and development
		73	Διαφήμιση και έρευνα αγοράς	1			1				1									3			0,05	Advertising and market research
		74	Άλλες επιγγελματικές, επιστημονικές και τεχνικές δραστηριότητες	1		1					3									5			0,09	Other professional, scientific and technical activities
		75	Κτηνιατρικές δραστηριότητες								2									2			0,04	Veterinary activities
Δ	ΔΙΟΙΚΗΤΙΚΕΣ ΚΑΙ ΥΠΟΣΤΗΡΙΚΤΙΚΕΣ ΔΡΑΣΤΗΡΙΟΤΗΤΕΣ	77	Δραστηριότητες ενοικίασης και εκμίσθωσης	1		1				5		1						9	0,16	Rental and leasing activities	ADMINISTRATIVE AND SUPPORT SERVICE ACTIVITIES	N		
		78	Δραστηριότητες απασχόλησης							3									3	0,05			Employment activities	
		79	Δραστηριότητες ταξιδιωτικών πρακτορείων, γραφείων οργανωμένων ταξιδιών και υπηρεσιών κρατήσεων και συναφείς δραστηριότητες	4	1	1	1				2								9	0,16			Travel agency, tour operator reservation service and related activities	
		80	Δραστηριότητες προχής προστασίας και έρευνας	20	2	6		1	20		9								58	1,05			Security and investigation activities	
		81	Δραστηριότητες προχής υπηρεσιών σε κτίρια και εξωτερικούς χώρους	26	4	16	3	1	44	2	12		1						113	2,05			Services to buildings and landscape activities	
		82	Διοικητικές δραστηριότητες γραφείου, γραμματειακή υποστήριξη και άλλες δραστηριότητες προχής υποστήριξης π.ρ.ρ.ς τις επιχειρήσεις		1	3	2		1							2			9	0,16			Office administrative, office support and other business support activities	
Ε	ΔΗΜΟΣΙΑ ΔΙΟΙΚΗΣΗ ΚΑΙ ΑΜΥΝΑ - ΥΠΟΧΡΕΩΤΙΚΗ ΚΟΙΝΩΝΙΚΗ ΑΣΦΑΛΙΣΗ	84	Δημόσια διοίκηση και άμυνα: υποχρεωτική κοινωνική ασφάλιση	19	4	8			31	1	14		1				6	84	1,53	Public administration and defence; compulsory social security	PUBLIC ADMINISTRATION AND DEFENCE; COMPULSORY SOCIAL SECURITY	O		
ΣΤ	ΕΚΠΑΙΔΕΥΣΗ	85	Εκπαίδευση	12	3	5	1		24		3						1	49	0,89	Education	EDUCATION	P		
Ζ	ΔΡΑΣΤΗΡΙΟΤΗΤΕΣ ΣΧΕΤΙΚΕΣ ΜΕ ΤΗΝ ΑΝΘΡΩΠΙΝΗ ΥΓΕΙΑ ΚΑΙ ΤΗΝ ΚΟΙΝΩΝΙΚΗ	86	Δραστηριότητες ανθρώπινης υγείας	23	3	12			25		11						6	80	1,45	Human health activities	HUMAN HEALTH AND SOCIAL WORK ACTIVITIES	Q		
		87	Δραστηριότητες βοήθειας κατ' οίκον	5	2	3	1		9		4							1	25	0,45			Residential care activities	
		88	Δραστηριότητες κοινωνικής μέριμνας χωρίς προχή καταλύματος	4		3			11		6								24	0,44			Social work activities without accommodation	
Η	ΤΕΧΝΕΣ, ΔΙΑΣΚΕΔΑΣΗ ΚΑΙ ΨΥΧΑΓΩΓΙΑ	90	Δημιουργικές δραστηριότητες, τέχνες και διασκέδαση						1	1	1								3	0,05	Creative, arts and entertainment activities	ARTS, ENTERTAINMENT AND RECREATION	R	
		91	Δραστηριότητες βιβλιοθηκών, αρχαιοφυλακείων, μουσείων και λοιπές πολιτιστικές δραστηριότητες	4					7										11	0,20	Libraries, archives, museums and other cultural activities			
		92	Τυχερά παιχνίδια και στοιχήματα	5		2			5	1								1	15	0,27	Gambling and betting activities			
		93	Αθλητικές δραστηριότητες και δραστηριότητες διασκέδασης και ψυχαγωγίας	6		2			4		1								13	0,24	Sports activities and amusement and recreation activities			
Θ	ΆΛΛΕΣ ΔΡΑΣΤΗΡΙΟΤΗΤΕΣ ΠΑΡΟΧΗΣ ΥΠΗΡΕΣΙΩΝ	94	Δραστηριότητες οργανώσεων	5		1	1		10		1							19	0,35	Activities of membership organisations	OTHER SERVICE ACTIVITIES	S		
		95	Επισκευή ηλεκτρονικών υπολογιστών και ειδών προσωπικής ή οικιακής χρήσης	1					1		2								4	0,07			Repair of computers and personal and household goods	
		96	Άλλες δραστηριότητες προχής προσωπικών υπηρεσιών	3	1	4			1		4		3					1	17	0,31			Other personal service activities	
Κ	ΔΡΑΣΤΗΡΙΟΤΗΤΕΣ ΟΙΚΟΚΥΡΙΑΝ ΩΣ ΕΡΓΟΔΟΤΩΝ- ΜΗ ΔΙΑΦΟΡΟΠΟΙΗΜΕΝΕΣ ΔΡΑΣΤΗΡΙΟΤΗΤΕΣ ΟΙΚΟΚΥΡΙΑΝ, ΠΟΥ ΑΦΟΡΟΥΝ ΤΗΝ ΠΑΡΑΓΩΓΗ ΑΓΑΘΩΝ - ΚΑΙ ΥΠΗΡΕΣΙΩΝ- ΓΙΑ ΔΙΑΧΡΗΣΗ	97	Δραστηριότητες νοικοκυριών ως εργοδοτών οικιακού ή προσωπικού	2	1				7									1	11	0,20	Activities of households as employers of domestic personnel	ACTIVITIES OF HOUSEHOLDS AS EMPLOYERS; UNDIFFERENTIATED GOODS- AND SERVICES- PRODUCING ACTIVITIES OF HOUSEHOLDS FOR OWN USE	T	
ΣΥΝΟΛΟ		1.249	130	1.251	171	32	1.833	104	455	7	2	174	13	42	36	5.499	100,0	TOTAL						
%		22,7	2,4	22,7	3,1	0,6	33,3	1,9	8,3	0,1	0,04	3,2	0,2	0,76	0,7	100,0								

ΠΑΡΑΤΗΡΗΣΗ: Αναφέρονται μόνο οι κωδικοί για τους οποίους υπάγονται περιπτώσεις ατυχημάτων. NB: Only codes where accidents occurred are included.

**Διάγραμμα 16. ΚΑΤΑΝΟΜΗ ΔΕΙΓΜΑΤΟΣ ΕΡΓΑΤΙΚΩΝ ΑΤΥΧΗΜΑΤΩΝ
ΑΝΑ ΚΑΤΗΓΟΡΙΑ ΗΛΙΚΙΑΣ**
Figure 16. DISTRIBUTION OF ACCIDENTS AT WORK BY AGE

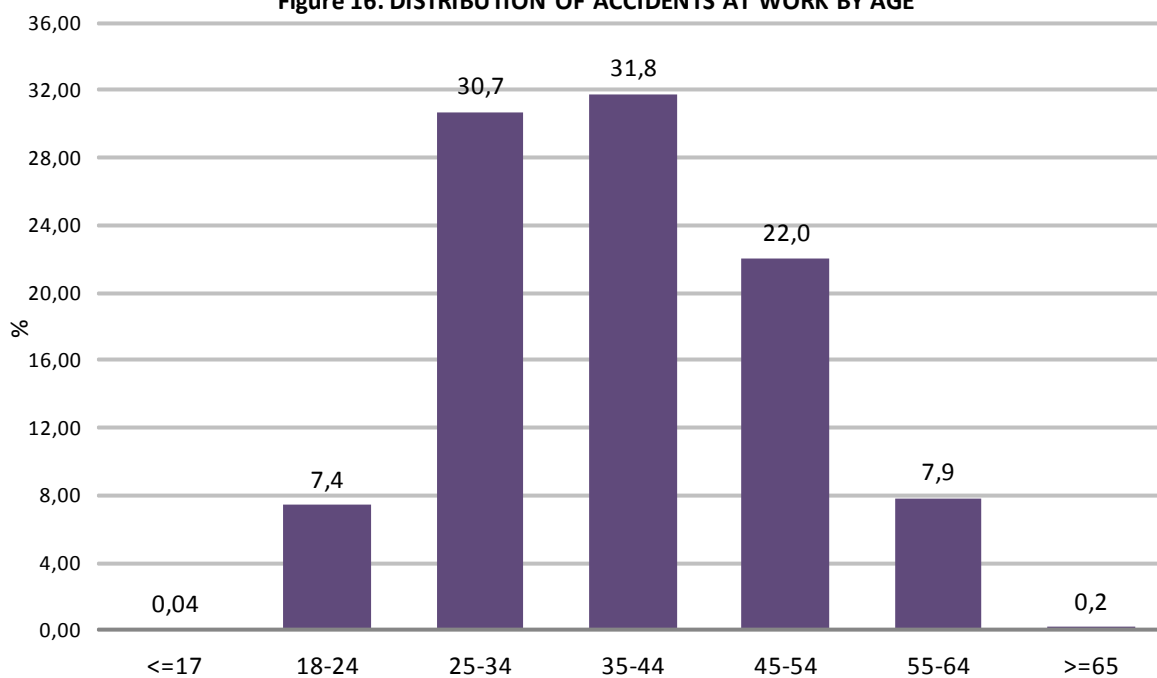

**Διάγραμμα 17. ΚΑΤΑΝΟΜΗ ΔΕΙΓΜΑΤΟΣ ΕΡΓΑΤΙΚΩΝ ΑΤΥΧΗΜΑΤΩΝ ΑΝΑ
ΟΙΚΟΝΟΜΙΚΗ ΔΡΑΣΤΗΡΙΟΤΗΤΑ ΚΑΙ ΗΛΙΚΙΑ**
Figure 17. DISTRIBUTION OF ACCIDENTS AT WORK BY ECONOMIC ACTIVITY AND AGE

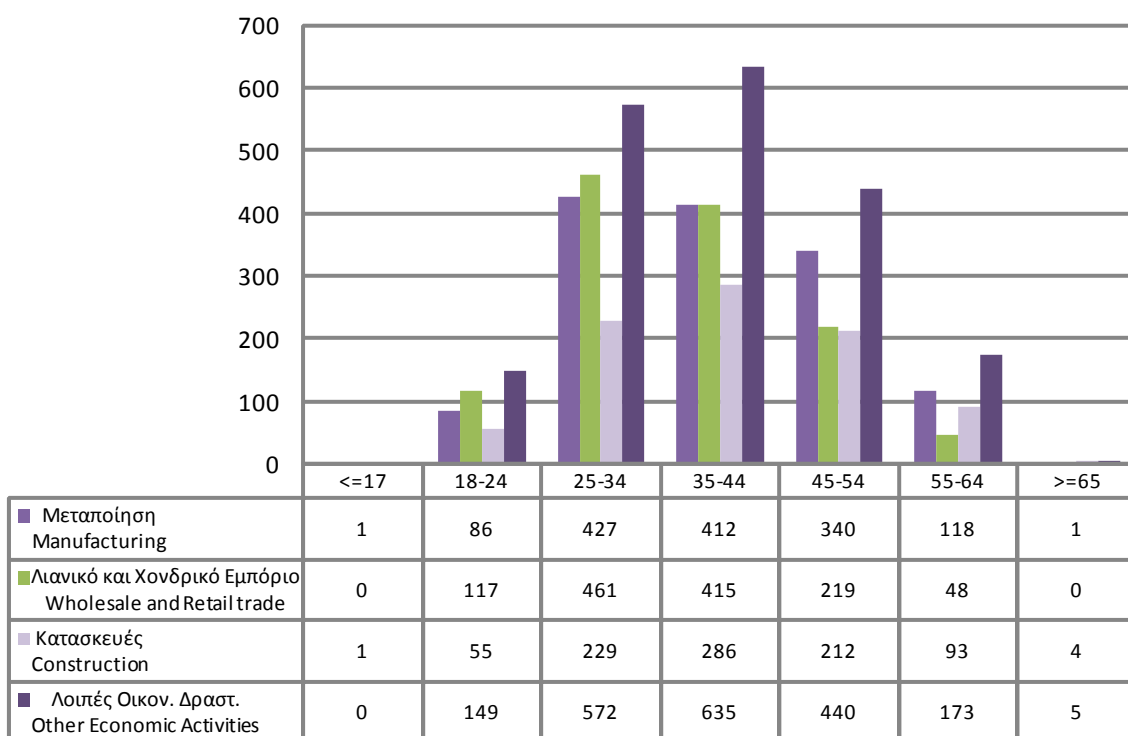

Διάγραμμα 18. ΚΑΤΑΝΟΜΗ ΕΡΓΑΤΙΚΩΝ ΑΤΥΧΗΜΑΤΩΝ ΑΝΑ ΕΙΔΟΣ ΤΡΑΥΜΑΤΟΣ
Figure 18. DISTRIBUTION OF ACCIDENTS AT WORK BY TYPE OF INJURY

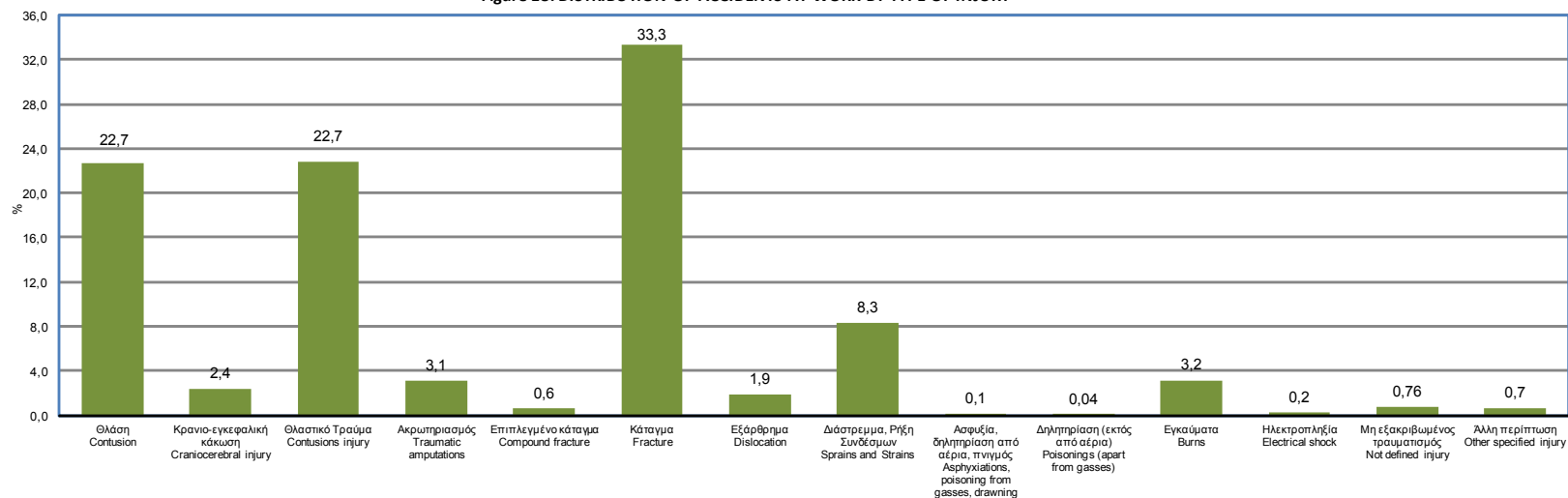

Διάγραμμα 19. ΚΑΤΑΝΟΜΗ ΕΡΓΑΤΙΚΩΝ ΑΤΥΧΗΜΑΤΩΝ ΑΝΑ ΟΙΚΟΝΟΜΙΚΗ ΔΡΑΣΤΗΡΙΟΤΗΤΑ (NACE REV. 2) ΚΑΙ ΕΙΔΟΣ ΤΡΑΥΜΑΤΟΣ
Figure 19. DISTRIBUTION OF ACCIDENTS AT WORK BY ECONOMIC ACTIVITY (NACE REV. 2) AND BY TYPE OF INJURY

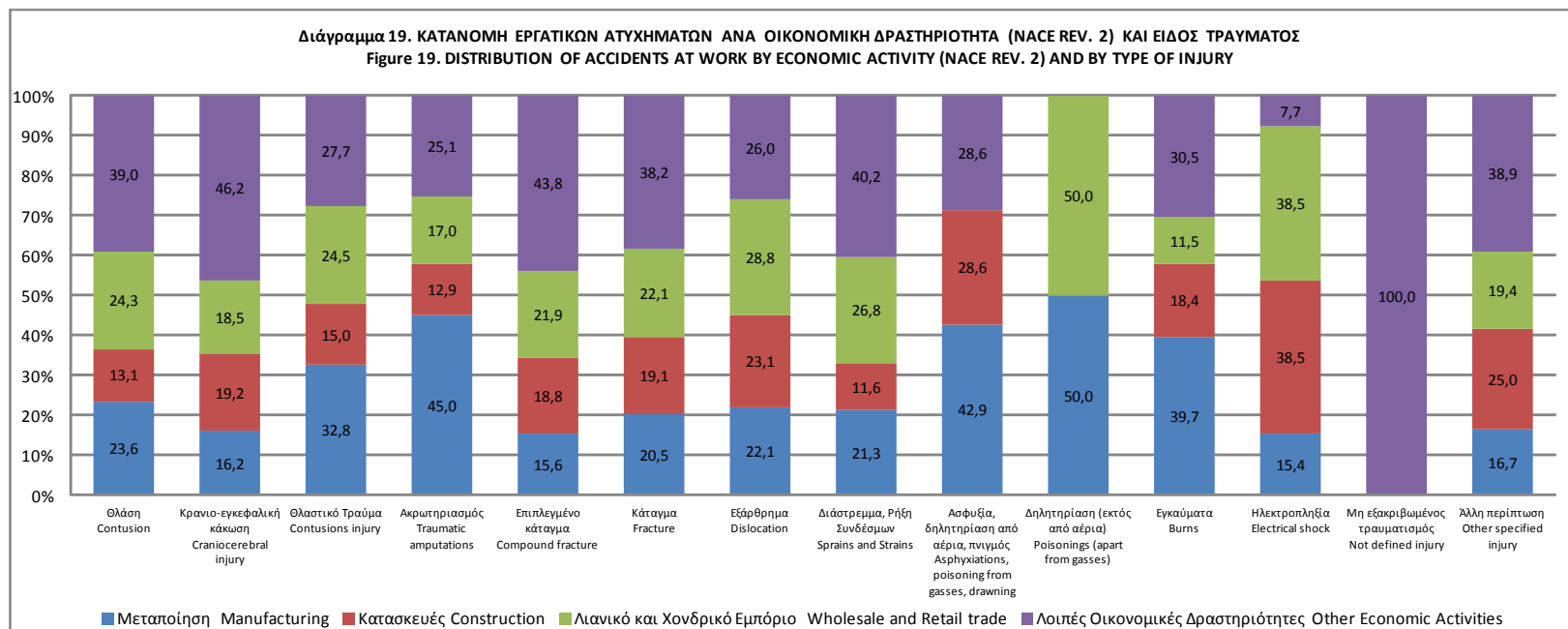

Πίνακας 18. ΚΑΤΑΝΟΜΗ ΔΕΙΓΜΑΤΟΣ ΕΡΓΑΤΙΚΩΝ ΑΤΥΧΗΜΑΤΩΝ ΑΝΑ ΟΙΚΟΝΟΜΙΚΗ ΔΡΑΣΤΗΡΙΟΤΗΤΑ (NACE REV. 2) ΚΑΙ ΦΥΛΟ

Table 18. DISTRIBUTION OF ACCIDENTS AT WORK SAMPLE BY ECONOMIC ACTIVITY (NACE REV. 2) AND SEX

ΟΙΚΟΝΟΜΙΚΗ ΔΡΑΣΤΗΡΙΟΤΗΤΑ ΕΡΓΟΔΟΤΗ			ΦΥΛΟ SEX		ΣΥΝΟΛΟ TOTAL	%	ECONOMIC ACTIVITY			
			ΑΝΔΡΕΣ MEN	ΓΥΝΑΙΚΕΣ WOMEN						
		00	Άγνωστη	49	7	56	1,02	Unknown		
Α	ΓΕΩΡΓΙΑ, ΔΑΣΟΚΟΜΙΑ ΚΑΙ ΑΛΙΕΙΑ	01	Φυτική και ζωική παραγωγή, θήρα και συναφείς δραστηριότητες	12	2	14	0,25	Crop and animal production, hunting and related service activities	AGRICULTURE, FORESTRY AND FISHING	Α
		02	Δασοκομία και υλοτομία	52	2	54	0,98	Forestry and logging		
		03	Αλιεία και υδατοκαλλιέργεια	9		9	0,16	Fishing and aquaculture		
Β	ΟΡΥΧΕΙΑ ΚΑΙ ΛΑΤΟΜΕΙΑ	05	Εξόρυξη άνθρακα και λιγνίτη	1		1	0,02	Mining of coal and lignite	MINING AND QUARRYING	Β
		07	Εξόρυξη μεταλλευμάτων	7		7	0,13	Mining of metal ores		
		08	Λοιπά ορυχεία και λατομεία	38		38	0,69	Other mining and quarrying		
		10	Βιομηχανία τροφίμων	187	85	272	4,95	Manufacture of food products	MANUFACTURING	C
11	Ποτοποιία	37	4	41	0,75	Manufacture of beverages				
12	Παραγωγή προϊόντων καπνού	8	2	10	0,18	Manufacture of tobacco products				
13	Παραγωγή κλωστοϋφαντουργικών υλών	26	12	38	0,69	Manufacture of textiles				
14	Κατασκευή ειδών ένδυσης	4	12	16	0,29	Manufacture of wearing apparel				
15	Βιομηχανία δέρματος και δερμάτινων ειδών	5	2	7	0,13	Manufacture of leather and related products				
16	Βιομηχανία ξύλου και κατασκευή προϊόντων από ξύλο και φελλά, εκτός από έπιπλα: κατασκευή ειδών καλαθοποιίας και σπαρτοπλεκτικής	48	3	51	0,93	Manufacture of wood and of products of wood and cork, except furniture; manufacture of articles of straw and plaiting materials				
17	Χαρτοποιία και κατασκευή χάρτινων προϊόντων	42	6	48	0,87	Manufacture of paper and paper products				
18	Εκτύπωση και αναπαραγωγή προεγγεγραμμένων μέσων	11	1	12	0,22	Printing and reproduction of recorded media				
19	Παραγωγή οπτανθρακα και προϊόντων διύλισης πετρελαίου	24	4	28	0,51	Manufacture of coke and refined petroleum products				
20	Παραγωγή χημικών ουσιών και προϊόντων	41	7	48	0,87	Manufacture of chemicals and chemical products				
21	Παραγωγή βασικών φαρμακευτικών προϊόντων και φαρμακευτικών σκευασμάτων	14	12	26	0,47	Manufacture of basic pharmaceutical products and pharmaceutical preparations				
22	Κατασκευή προϊόντων από ελαστικά (καουτσούκ) και πλαστικές ύλες	63	8	71	1,29	Manufacture of rubber and plastic products				
23	Παραγωγή άλλων μη μεταλλικών ορυκτών προϊόντων	99	5	104	1,89	Manufacture of other non-metallic mineral products				
24	Παραγωγή βασικών μετάλλων	110	2	112	2,04	Manufacture of basic metals				
25	Κατασκευή μεταλλικών προϊόντων, με εξαίρεση τα μηχανήματα και τα ειδη εξοπλισμού	160	12	172	3,13	Manufacture of fabricated metal products, except machinery and equipment				
26	Κατασκευή ηλεκτρονικών υπολογιστών, ηλεκτρονικών και οπτικών προϊόντων	11	6	17	0,31	Manufacture of computer, electronic and optical products				
27	Κατασκευή ηλεκτρολογικού εξοπλισμού	42	4	46	0,84	Manufacture of electrical equipment				
28	Κατασκευή μηχανημάτων και ειδών εξοπλισμού π.δ.κ.α.	65	7	72	1,31	Manufacture of machinery and equipment n.e.c.				
29	Κατασκευή μηχανοκίνητων οχημάτων, ρυμουλκούμενων και ημιρυμουλκούμενων οχημάτων	9		9	0,16	Manufacture of motor vehicles, trailers and semi-trailers				
30	Κατασκευή λοιπών εξοπλισμού μεταφορών	58	2	60	1,09	Manufacture of other transport equipment				
31	Κατασκευή επίπλων	58	4	62	1,13	Manufacture of furniture				
32	Άλλες μεταποιητικές δραστηριότητες	7	3	10	0,18	Other manufacturing				
33	Επισκευή και εγκατάσταση μηχανημάτων και εξοπλισμού	52	1	53	0,96	Repair and installation of machinery and equipment				
Δ	ΠΑΡΟΧΗ ΗΛΕΚΤΡΙΚΟΥ ΡΕΥΜΑΤΟΣ, ΦΥΣΙΚΟΥ ΑΕΡΙΟΥ, ΑΤΜΟΥ ΚΑΙ ΚΛΙΜΑΤΙΣΜΟΥ	35	Παροχή ηλεκτρικού ρεύματος, φυσικού αερίου, ατμού και κλιματισμού	21		21	0,38	Electricity, gas, steam and air conditioning supply	ELECTRICITY, GAS, STEAM AND AIR CONDITIONING SUPPLY	D
Ε	ΠΑΡΟΧΗ ΝΕΡΟΥ· ΕΠΙΞΕΡΓΑΣΙΑ ΛΥΜΑΤΩΝ, ΔΙΑΧΕΡΙΣΗ ΑΠΟΒΛΗΤΩΝ ΚΑΙ ΔΡΑΣΤΗΡΙΟΤΗΤΕΣ ΕΞΥΓΙΑΝΣΗΣ	36	Συλλογή, επεξεργασία και παροχή νερού	32		32	0,58	Water collection, treatment and supply	WATER SUPPLY; SEWERAGE, WASTE MANAGEMENT AND REMEDIAION ACTIVITIES	Ε
		37	Επεξεργασία λυμάτων	6		6	0,11	Sewerage		
		38	Συλλογή, επεξεργασία και διάθεση αποβλήτων: ανάκτηση υλικών	141	47	188	3,42	Waste collection, treatment and disposal activities; materials recovery		

Πίνακας 18. ΚΑΤΑΝΟΜΗ ΔΕΙΓΜΑΤΟΣ ΕΡΓΑΤΙΚΩΝ ΑΤΥΧΗΜΑΤΩΝ ΑΝΑ ΟΙΚΟΝΟΜΙΚΗ ΔΡΑΣΤΗΡΙΟΤΗΤΑ (NACE REV. 2) ΚΑΙ ΦΥΛΟ

Table 18. DISTRIBUTION OF ACCIDENTS AT WORK SAMPLE BY ECONOMIC ACTIVITY (NACE REV. 2) AND SEX

ΟΙΚΟΝΟΜΙΚΗ ΔΡΑΣΤΗΡΙΟΤΗΤΑ ΕΡΓΟΔΟΤΗ			ΦΥΛΟ SEX		ΣΥΝΟΛΟ TOTAL	%	ECONOMIC ACTIVITY			
			ΑΝΔΡΕΣ MEN	ΓΥΝΑΙΚΕΣ WOMEN						
ΣΤ	ΚΑΤΑΣΚΕΥΕΣ	41	Κατασκευές κτιρίων	412	1	413	7,51	Construction of buildings	CONSTRUCTION	F
		42	Έργα πολιτικού μηχανικού	179	6	185	3,36	Civil engineering		
		43	Εξειδικευμένες κατασκευαστικές δραστηριότητες	281	1	282	5,13	Specialised construction activities		
Ζ	ΧΟΝΔΡΙΚΟ ΚΑΙ ΛΙΑΝΙΚΟ ΕΜΠΟΡΙΟ· ΕΠΙΣΚΕΥΗ ΜΗΧΑΝΟΚΙΝΗΤΩΝ ΟΧΗΜΑΤΩΝ ΚΑΙ ΜΟΤΟΣΙΚΛΕΤΩΝ	45	Χονδρικό και λιανικό εμπόριο· επισκευή μηχανοκίνητων οχημάτων και μοτοσικλετών	141	4	145	2,64	Wholesale and retail trade and repair of motor vehicles and motorcycles	WHOLESALE AND RETAIL TRADE; REPAIR OF MOTOR VEHICLES AND MOTORCYCLES	G
		46	Χονδρικό εμπόριο, εκτός από το εμπόριο μηχανοκίνητων οχημάτων και μοτοσικλετών	399	77	476	8,86	Wholesale trade, except of motor vehicles and motorcycles		
		47	Λιανικό εμπόριο, εκτός από το εμπόριο μηχανοκίνητων οχημάτων και μοτοσικλετών	277	362	639	11,62	Retail trade, except of motor vehicles and motorcycles		
Η	ΜΕΤΑΦΟΡΑ ΚΑΙ ΑΠΟΘΗΚΕΥΣΗ	49	Χερσαίες μεταφορές και μεταφορές μέσω αγωγών	177	6	183	3,33	Land transport and transport via pipelines	TRANSPORTATION AND STORAGE	H
		50	Πλωτές μεταφορές	1	3	4	0,07	Water transport		
		51	Αεροπορικές μεταφορές	11	11	22	0,40	Air transport		
		52	Αποθήκευση και υποστηρικτικές προς τη μεταφορά δραστηριότητες	137	26	163	2,96	Warehousing and support activities for transportation		
		53	Ταχυδρομικές και ταχυμεταφορικές δραστηριότητες	79	12	91	1,65	Postal and courier activities		
Θ	ΔΡΑΣΤΗΡΙΟΤΗΤΕΣ ΥΠΗΡΕΣΙΩΝ ΠΑΡΟΧΗΣ ΚΑΤΑΛΥΜΑΤΟΣ ΚΑΙ ΥΠΗΡΕΣΙΩΝ ΕΣΤΙΑΣΗΣ	55	Καταλύματα	29	32	61	1,11	Accommodation	ACCOMMODATION AND FOOD SERVICE ACTIVITIES	I
		56	Δραστηριότητες υπηρεσιών εστίασης	212	112	324	5,89	Food and beverage service activities		
Ι	ΕΝΗΜΕΡΩΣΗ ΚΑΙ ΕΠΙΚΟΙΝΩΝΙΑ	58	Εκδοτικές δραστηριότητες	10	3	13	0,24	Publishing activities	INFORMATION AND COMMUNICATION	J
		59	Παραγωγή κινηματογραφικών ταινιών, βίντεο και τηλεοπτικών προγραμμάτων, ηχογραφήσεις και μουσικές εκδόσεις	6	3	9	0,16	Motion picture, video and television programme production, sound recording and music publishing activities		
		60	Δραστηριότητες προγραμματισμού και ραδιοτηλεοπτικών εκπομπών	8	2	10	0,18	Programming and broadcasting activities		
		61	Τηλεπικοινωνίες	11	3	14	0,25	Telecommunications		
		62	Δραστηριότητες προγραμματισμού ηλεκτρονικών υπολογιστών, προώχησης συμβουλών και συναφείς δραστηριότητες	5	2	7	0,13	Computer programming, consultancy and related activities		
		63	Δραστηριότητες υπηρεσιών πληροφορίας	1	1	2	0,04	Information service activities		
ΙΑ	ΧΡΗΜΑΤΟΠΙΣΤΩΤΙΚΕΣ ΚΑΙ ΑΣΦΑΛΙΣΤΙΚΕΣ ΔΡΑΣΤΗΡΙΟΤΗΤΕΣ	64	Δραστηριότητες χρηματοπιστωτικών υπηρεσιών, με εξαίρεση τις ασφαλιστικές δραστηριότητες και τα συνταξιοδοτικά ταμεία	5	5	10	0,18	Financial service activities, except insurance and pension funding	FINANCIAL AND INSURANCE ACTIVITIES	K
		65	Ασφαλιστικά, αντασφαλιστικά και συνταξιοδοτικά ταμεία, εκτός από την υποχρεωτική κοινωνική ασφάλιση	5	2	7	0,13	Insurance, reinsurance and pension funding, except compulsory social security		
		66	Δραστηριότητες συναφείς προς τις χρηματοπιστωτικές υπηρεσίες και τις ασφαλιστικές δραστηριότητες	5	5	10	0,18	Activities auxiliary to financial services and insurance activities		
ΙΒ	ΔΙΑΧΕΙΡΙΣΗ ΑΚΙΝΗΤΗΣ ΠΕΡΟΥΣΙΑΣ	68	Διαχείριση ακίνητης περιουσίας	4	1	5	0,09	Real estate activities	REAL ESTATE ACTIVITIES	L

Πίνακας 18. ΚΑΤΑΝΟΜΗ ΔΕΙΓΜΑΤΟΣ ΕΡΓΑΤΙΚΩΝ ΑΤΥΧΗΜΑΤΩΝ ΑΝΑ ΟΙΚΟΝΟΜΙΚΗ ΔΡΑΣΤΗΡΙΟΤΗΤΑ (NACE REV. 2) ΚΑΙ ΦΥΛΟ

Table 18. DISTRIBUTION OF ACCIDENTS AT WORK SAMPLE BY ECONOMIC ACTIVITY (NACE REV. 2) AND SEX

ΟΙΚΟΝΟΜΙΚΗ ΔΡΑΣΤΗΡΙΟΤΗΤΑ ΕΡΓΟΔΟΤΗ			ΦΥΛΟ SEX		ΣΥΝΟΛΟ TOTAL	%	ECONOMIC ACTIVITY			
			ΑΝΔΡΕΣ MEN	ΓΥΝΑΙΚΕΣ WOMEN						
ΙΓ	ΕΠΑΓΓΕΛΜΑΤΙΚΕΣ, ΕΠΙΣΤΗΜΟΝΙΚΕΣ ΚΑΙ ΤΕΧΝΙΚΕΣ ΔΡΑΣΤΗΡΙΟΤΗΤΕΣ	69	Νομικές και λογιστικές δραστηριότητες	8	6	14	0,25	Legal and accounting activities	PROFESSIONAL, SCIENTIFIC AND TECHNICAL ACTIVITIES	M
		70	Δραστηριότητες κεντρικών γραφείων: δραστηριότητες π αροχής	8	5	13	0,24	Activities of head offices; management consultancy activities		
		71	Αρχιτεκτονικές δραστηριότητες και δραστηριότητες μηχανικών: τεχνικές δοκιμές και αναλύσεις	14	4	18	0,33	Architectural and engineering activities; technical testing and analysis		
		72	Επιστημονική έρευνα και ανάπτυξη	1	1	2	0,04	Scientific research and development		
		73	Διαφήμιση και έρευνα αγοράς	2	1	3	0,05	Advertising and market research		
		74	Άλλες επαγγελματικές, επιστημονικές και τεχνικές δραστηριότητες	3	2	5	0,09	Other professional, scientific and technical activities		
		75	Κτηνιατρικές δραστηριότητες	2	2	2	0,04	Veterinary activities		
ΙΔ	ΔΙΟΙΚΗΤΙΚΕΣ ΚΑΙ ΥΠΟΣΤΗΡΙΚΤΙΚΕΣ ΔΡΑΣΤΗΡΙΟΤΗΤΕΣ	77	Δραστηριότητες ενοικίασης και εκμίσθωσης	7	2	9	0,16	Rental and leasing activities	ADMINISTRATIVE AND SUPPORT SERVICE ACTIVITIES	N
		78	Δραστηριότητες απασχόλησης	1	2	3	0,05	Employment activities		
		79	Δραστηριότητες ταξιδιωτικών π ρατορείων, γραφείων οργανωμένων ταξιδιών και υπ ηρεσιών κρατήσεων και συναφείς δραστηριότητες	5	4	9	0,16	Travel agency, tour operator reservation service and related activities		
		80	Δραστηριότητες π αροχής π ροστασίας και έρευνας	44	14	58	1,05	Security and investigation activities		
		81	Δραστηριότητες π αροχής υπ ηρεσιών σε κτίρια και εξωτερικούς χώρους	41	72	113	2,05	Services to buildings and landscape activities		
		82	Διοικητικές δραστηριότητες γραφείου, γραμματειακή υποστήριξη και άλλες δραστηριότητες π αροχής υποστήριξης π ρος τις επιχειρήσεις	8	1	9	0,16	Office administrative, office support and other business support activities		
ΙΕ	ΔΗΜΟΣΙΑ ΔΙΟΙΚΗΣΗ ΚΑΙ ΑΜΥΝΑ · ΥΠΟΧΡΕΩΤΙΚΗ ΚΟΙΝΩΝΙΚΗ ΑΣΦΑΛΙΣΗ	84	Δημόσια διοίκηση και άμυνα: υπ οχρεωτική κοινωνική ασφάλιση	54	30	84	1,53	Public administration and defence; compulsory social security	PUBLIC ADMINISTRATION AND DEFENCE; COMPULSORY SOCIAL SECURITY	O
ΙΣΤ	ΕΚΠΑΙΔΕΥΣΗ	85	Εκπ αίδευση	12	37	49	0,89	Education	EDUCATION	P
ΙΖ	ΔΡΑΣΤΗΡΙΟΤΗΤΕΣ ΣΧΕΤΙΚΕΣ ΜΕ ΤΗΝ ΑΝΘΡΩΠΙΝΗ ΥΓΕΙΑ ΚΑΙ ΤΗΝ ΚΟΙΝΩΝΙΚΗ ΜΕΡΙΜΝΑ	86	Δραστηριότητες ανθρώπινης υγείας	22	58	80	1,45	Human health activities	HUMAN HEALTH AND SOCIAL WORK ACTIVITIES	Q
		87	Δραστηριότητες βοήθειας κατ' οίκον	6	19	25	0,45	Residential care activities		
		88	Δραστηριότητες κοινωνικής μέριμνας χωρίς π αροχή καταλύματος	5	19	24	0,44	Social work activities without accommodation		
ΙΗ	ΤΕΧΝΕΣ, ΔΙΑΣΚΕΔΑΣΗ ΚΑΙ ΨΥΧΑΓΩΓΙΑ	90	Δημιουργικές δραστηριότητες, τέχνες και διασκέδαση	2	1	3	0,05	Creative, arts and entertainment activities	ARTS, ENTERTAINMENT AND RECREATION	R
		91	Δραστηριότητες βιβλιοθηκών, αρχαιοφυλακείων, μουσείων και λοιπές π ολιτιστικές δραστηριότητες	9	2	11	0,20	Libraries, archives, museums and other cultural activities		
		92	Τυχερά π αχνίδια και στοιχήματα	6	9	15	0,27	Gambling and betting activities		
		93	Αθλητικές δραστηριότητες και δραστηριότητες διασκέδασης και ψυχαγωγίας	9	4	13	0,24	Sports activities and amusement and recreation activities		
ΙΘ	ΑΛΛΕΣ ΔΡΑΣΤΗΡΙΟΤΗΤΕΣ ΠΑΡΟΧΗΣ ΥΠΗΡΕΣΙΩΝ	94	Δραστηριότητες οργανώσεων	12	7	19	0,35	Activities of membership organisations	OTHER SERVICE ACTIVITIES	S
		95	Επισκευή ηλεκτρονικών υπολογιστών και ειδών ατομικής ή οικιακής χρήσης	4		4	0,07	Repair of computers and personal and household goods		
		96	Άλλες δραστηριότητες π αροχής π ροσωπικών υπ ηρεσιών	5	12	17	0,31	Other personal service activities		
Κ	ΔΡΑΣΤΗΡΙΟΤΗΤΕΣ ΝΟΙΚΟΚΥΡΙΩΝ ΩΣ ΕΡΓΟΔΟΤΩΝ· ΜΗ ΔΙΑΦΟΡΟΠΟΙΗΜΕΝΕΣ ΔΡΑΣΤΗΡΙΟΤΗΤΕΣ ΝΟΙΚΟΚΥΡΙΩΝ, ΠΟΥ ΑΦΟΡΟΥΝ ΤΗΝ ΠΑΡΑΓΩΓΗ ΑΓΑΘΩΝ -ΚΑΙ ΥΠΗΡΕΣΙΩΝ- ΓΙΑ ΙΔΙΑ ΧΡΗΣΗ	97	Δραστηριότητες νοικοκυριών ως εργοδοτών οικιακού π ροσωπικού	2	9	11	0,20	Activities of households as employers of domestic personnel	ACTIVITIES OF HOUSEHOLDS AS EMPLOYERS; UNDIFFERENTIATED GOODS- AND SERVICES-PRODUCING ACTIVITIES OF HOUSEHOLDS FOR OWN USE	T
ΣΥΝΟΛΟ				4.236	1.263	5.499	100,0	TOTAL		
%				77,0	23,0	100,0		%		

ΠΑΡΑΤΗΡΗΣΗ: Αναφέρονται μόνο οι κωδικοί για τους οποίους υπάρχουν περιπτώσεις ατυχημάτων. NB: Onlv codes where accidents occurred are

Πίνακας 19. ΚΑΤΑΝΟΜΗ ΔΕΙΓΜΑΤΟΣ ΕΡΓΑΤΙΚΩΝ ΑΤΥΧΗΜΑΤΩΝ ΑΝΑ ΟΙΚΟΝΟΜΙΚΗ ΔΡΑΣΤΗΡΙΟΤΗΤΑ (NACE REV. 2) ΚΑΙ ΜΗΝΑ ΑΤΥΧΗΜΑΤΟΣ
Table 19. DISTRIBUTION OF ACCIDENTS AT WORK SAMPLE BY ECONOMIC ACTIVITY (NACE REV. 2) AND MONTH OF INJURY

ΟΙΚΟΝΟΜΙΚΗ ΔΡΑΣΤΗΡΙΟΤΗΤΑ ΕΡΓΟΔΟΤΗ			ΜΗΝΑΣ ΑΤΥΧΗΜΑΤΟΣ MONTH OF INJURY												ΣΥΝΟΛΟ TOTAL	%	ECONOMIC ACTIVITY			
			Ιανουάριος January	Φεβρουάριος February	Μάρτιος March	Απρίλιος April	Μάιος May	Ιούνιος June	Ιούλιος July	Αύγουστος August	Σεπτέμβριος September	Οκτώβριος October	Νοέμβριος November	Δεκέμβριος December						
Α	ΓΕΩΡΓΙΑ, ΔΑΣΟΚΟΜΙΑ ΚΑΙ ΑΛΙΕΙΑ	00	Αγνωστη	34	10	2	2	3	1	1	3					56	1,02	Unknown		
		01	Φυτική και ζωική παραγωγή, θήρα και συναφείς δραστηριότητες	2		2		1	2	1	2	1	1	2		14	0,25	Crop and animal production, hunting and related service activities	AGRICULTURE, FORESTRY AND FISHING	A
		02	Δασοκομία και υλοτομία		2	2	3	3	6	8	7	10	8	5		54	0,98	Forestry and logging		
		03	Αλιεία και υδατοκαλλιέργεια					1		1	2	1	2	1	1	9	0,16	Fishing and aquaculture		
Β	ΟΡΥΧΕΙΑ ΚΑΙ ΛΑΤΟΜΕΙΑ	05	Εξόρυξη άνθρακα και λιγνίτη							1					1	0,02	Mining of coal and lignite	MINING AND QUARRYING	B	
		07	Εξόρυξη μεταλλευμάτων				2		2	1			1	1	7	0,13	Mining of metal ores			
		08	Λοιπά ορυχεία και λατομεία	3	2	7	2	3	2	4	3	4	2	4	2	38	0,69	Other mining and quarrying		
Γ	ΜΕΤΑΠΟΙΗΣΗ	10	Βιομηχανία τροφίμων	26	21	27	20	18	28	21	24	32	20	18	17	272	4,95	Manufacture of food products	MANUFACTURING	C
		11	Ποτοποιία	1	2	6	3	2	5	7	7	1	2	4	1	41	0,75	Manufacture of beverages		
		12	Παραγωγή προϊόντων καπνού	1		2				1	1		1	2	1	10	0,18	Manufacture of tobacco products		
		13	Παραγωγή κλωστοϋφαντουργικών υλών	2	2	6	1	5	2	1	1	4	5	6	3	38	0,69	Manufacture of textiles		
		14	Κατασκευή ειδών ένδυσης	1	1	2	2	1	1		2	2	2		2	16	0,29	Manufacture of wearing apparel		
		15	Βιομηχανία δέρματος και δερμάτινων ειδών	1			1	1		2	1	1				7	0,13	Manufacture of leather and related products		
		16	Βιομηχανία ξύλου και κατασκευή προϊόντων από ξύλο και φελλό, εκτός από έπιπλα: κατασκευή ειδών καλαθοποιίας και σπ αροττολεκτικής	9	3	5	1	6	5	4		8	4	1	5	51	0,93	Manufacture of wood and of products of wood and cork, except furniture; manufacture of articles of straw and plaiting materials		
		17	Χαρτοποιία και κατασκευή χάρτινων προϊόντων	6	2	5	3	4	3	5	3	4	3	5	5	48	0,87	Manufacture of paper and paper products		
		18	Εκτυπώσεις και αναπαραγωγή προεγγεγραμμένων μέσων	1	1	2			1	4		1	1	1		12	0,22	Printing and reproduction of recorded media		
		19	Παραγωγή οπ άνθρακα και προϊόντων διύλισης πετρελαίου	2	2	3	4	5		2	1	3	3	1	2	28	0,51	Manufacture of coke and refined petroleum products		
		20	Παραγωγή χημικών ουσιών και προϊόντων	1	3	4	7	3	8	4	4	5	3		6	48	0,87	Manufacture of chemicals and chemical products		
		21	Παραγωγή βασικών φαρμακευτικών προϊόντων και φαρμακευτικώνσκευασμάτων	4	1	2	1	6		3	1	2	2	2	2	26	0,47	Manufacture of basic pharmaceutical products and pharmaceutical preparations		
		22	Κατασκευή προϊόντων από ελαστικό (καουτσούκ) και πλαστικές ύλες	9	8	13	5	3	7	8	1	4	2	8	3	71	1,29	Manufacture of rubber and plastic products		
		23	Παραγωγή άλλων μη μεταλλικών ορυκτών προϊόντων	12	10	10	13	6	5	16	11	9	4	5	3	104	1,89	Manufacture of other non-metallic mineral products		
		24	Παραγωγή βασικών μετάλλων	9	9	10	12	10	16	10	6	9	6	8	7	112	2,04	Manufacture of basic metals		
		25	Κατασκευή μεταλλικών προϊόντων, με εξαίρεση τα μηχανήματα και τα είδη εξοπλισμού	12	13	18	15	18	12	24	10	24	10	8	8	172	3,13	Manufacture of fabricated metal products, except machinery and equipment		
		26	Κατασκευή ηλεκτρονικών υπολογιστών, ηλεκτρονικών και οπτικών προϊόντων	3		2	2		3		2	2		1	2	17	0,31	Manufacture of computer, electronic and optical products		
		27	Κατασκευή ηλεκτρολογικού εξοπλισμού	4	4	2	3	3	10	6		6	2	5	1	46	0,84	Manufacture of electrical equipment		
		28	Κατασκευή μηχανημάτων και ειδών εξοπλισμού π.δ.κ.α.	2	9	4	5	11	7	8	9	5	3	5	4	72	1,31	Manufacture of machinery and equipment n.e.c.		
		29	Κατασκευή μηχανοκίνητων οχημάτων, ρυμουλκούμενων και ημιρυμουλκούμενων οχημάτων	2						1		1	2	1	2	9	0,16	Manufacture of motor vehicles, trailers and semi-trailers		
30	Κατασκευή λοιπού εξοπλισμού μεταφορών	4	6	1	5	5	8	7	4	7	4	2	7	60	1,09	Manufacture of other transport equipment				
31	Κατασκευή επίπλων	5	6	6	4	4	8	2	1	5	7	8	6	62	1,13	Manufacture of furniture				
32	Άλλες μεταποιητικές δραστηριότητες	2	1					4		1				10	0,18	Other manufacturing				
33	Επισκευή και εγκατάσταση μηχανημάτων και εξοπλισμού	7	4	7	2	5	8	3	3	4	2	6	2	53	0,96	Repair and installation of machinery and equipment				
Δ	ΠΑΡΟΧΗ ΗΛΕΚΤΡΙΚΟΥ ΡΕΥΜΑΤΟΣ, ΦΥΣΙΚΟΥ	35	Παροχή ηλεκτρικού ρεύματος, φυσικού αερίου, ατμού και κλιματισμού		2	3	3	5	3		2		1		21	0,38	Electricity, gas, steam and air conditioning supply	ELECTRICITY, GAS, STEAM AND AIR CONDITIONING SUPPLY	D	
Ε	ΠΑΡΟΧΗ ΝΕΡΟΥ· ΕΠΕΞΕΡΓΑΣΙΑ ΛΥΜΑΤΩΝ, ΔΙΑΧΕΙΡΙΣΗ ΑΠΟΒΛΗΤΩΝ ΚΑΙ ΔΡΑΣΤΗΡΙΟΤΗΤΕΣ ΕΞΥΓΙΑΝΣΗΣ	36	Συλλογή, επεξεργασία και παροχή νερού	1	1	2	4	6	5	2	3	2	2	1	32	0,58	Water collection, treatment and supply	WATER SUPPLY; SEWERAGE, WASTE MANAGEMENT AND REMEDIATION ACTIVITIES	E	
		37	Επεξεργασία λυμάτων	1	1	1		1			1				6	0,11	Sewerage			
		38	Συλλογή, επεξεργασία και διάθεση αποβλήτων· ανάκτηση υλικών	10	11	16	9	18	14	22	16	18	16	23	15	188	3,42			Waste collection, treatment and disposal activities; materials recovery

Πίνακας 19. ΚΑΤΑΝΟΜΗ ΔΕΙΓΜΑΤΟΣ ΕΡΓΑΤΙΚΩΝ ΑΤΥΧΗΜΑΤΩΝ ΑΝΑ ΟΙΚΟΝΟΜΙΚΗ ΔΡΑΣΤΗΡΙΟΤΗΤΑ (NACE REV. 2) ΚΑΙ ΜΗΝΑ ΑΤΥΧΗΜΑΤΟΣ
Table 19. DISTRIBUTION OF ACCIDENTS AT WORK SAMPLE BY ECONOMIC ACTIVITY (NACE REV. 2) AND MONTH OF INJURY

ΟΙΚΟΝΟΜΙΚΗ ΔΡΑΣΤΗΡΙΟΤΗΤΑ ΕΡΓΟΔΟΤΗ			ΜΗΝΑΣ ΑΤΥΧΗΜΑΤΟΣ MONTH OF INJURY												ΣΥΝΟΛΟ TOTAL	%	ECONOMIC ACTIVITY			
			Ιανουάριος January	Φεβρουάριος February	Μάρτιος March	Απρίλιος April	Μάιος May	Ιούνιος June	Ιούλιος July	Αύγουστος August	Σεπτέμβριος September	Οκτώβριος October	Νοέμβριος November	Δεκέμβριος December						
ΣΤ	ΚΑΤΑΣΚΕΥΕΣ	41	Κατασκευές κτιρίων	29	26	38	37	40	38	52	37	34	26	34	22	413	7,51	Construction of buildings	CONSTRUCTION	F
		42	Έργα πολιτικού μηχανικού	18	12	21	11	19	18	15	8	16	11	20	16	185	3,36	Civil engineering		
		43	Εξειδικευμένες κατασκευαστικές δραστηριότητες	25	18	24	19	21	28	32	26	27	18	29	15	282	5,13	Specialised construction activities		
Ζ	ΧΟΝΔΡΙΚΟ ΚΑΙ ΛΙΑΝΙΚΟ ΕΜΠΟΡΙΟ-ΕΠΙΣΚΕΥΗ ΜΗΧΑΝΟΚΙΝΗΤΩΝ ΟΧΗΜΑΤΩΝ ΚΑΙ ΜΟΤΟΣΙΚΛΕΤΩΝ	45	Χονδρικό και λιανικό εμπόριο επίσκεψη μηχανοκίνητων οχημάτων και μοτοσυκλετών	9	9	11	13	17	13	14	9	16	12	14	8	145	2,64	Wholesale and retail trade and repair of motor vehicles and motorcycles	WHOLESALE AND RETAIL TRADE; REPAIR OF MOTOR VEHICLES AND MOTORCYCLES	G
		46	Χονδρικό εμπόριο, εκτός από το εμπόριο μηχανοκίνητων οχημάτων και μοτοσυκλετών	38	36	37	34	45	48	49	43	48	32	26	40	476	8,66	Wholesale trade, except of motor vehicles and motorcycles		
		47	Λιανικό εμπόριο, εκτός από το εμπόριο μηχανοκίνητων οχημάτων και μοτοσυκλετών	39	48	75	50	62	55	49	57	47	59	56	42	639	11,62	Retail trade, except of motor vehicles and motorcycles		
Η	ΜΕΤΑΦΟΡΑ ΚΑΙ ΑΠΟΘΗΚΕΥΣΗ	49	Χερσαίες μεταφορές και μεταφορές μέσω αγωγών	18	15	19	16	18	13	17	16	13	8	12	18	183	3,33	Land transport and transport via pipelines	TRANSPORTATION AND STORAGE	H
		50	Γλυτές μεταφορές					1					2		1	4	0,07	Water transport		
		51	Αεροπορικές μεταφορές		1	3	1	1	4	2	4	5	1			22	0,40	Air transport		
		52	Αποθήκευση και υποστηρικτικές προς τη μεταφορά δραστηριότητες	10	20	13	15	11	23	11	10	14	14	12	10	163	2,96	Warehousing and support activities for transportation		
		53	Ταχυδρομικές και ταχυμεταφορικές δραστηριότητες	8	7	3	4	9	8	12	7	11	9	7	6	91	1,65	Postal and courier activities		
Θ	ΔΡΑΣΤΗΡΙΟΤΗΤΕΣ ΥΠΗΡΕΣΙΩΝ ΠΑΡΟΧΗΣ ΚΑΤΑΛΥΜΑΤΟΣ ΚΑΙ	55	Καταλύματα		2	2	3	8	12	12	11	4	3	4	61	1,11	Accommodation	ACCOMMODATION AND FOOD SERVICE ACTIVITIES	I	
		56	Δραστηριότητες υπηρεσιών εστίασης	28	23	26	27	32	32	34	27	29	24	24	18	324	5,89			Food and beverage service activities
Ι	ΕΝΗΜΕΡΩΣΗ ΚΑΙ ΕΠΙΚΟΙΝΩΝΙΑ	58	Εκδοτικές δραστηριότητες	1	4	2				1			2	1	1	13	0,24	Publishing activities	INFORMATION AND COMMUNICATION	J
		59	Παραγωγή κινηματογραφικών ταινιών, βίντεο και τηλεοπτικών προγραμμάτων, ηχογραφήσεις και μουσικές εκδόσεις		3		1	1		4						9	0,16	Motion picture, video and television programme production, sound recording and music publishing activities		
		60	Δραστηριότητες προγραμματισμού και ραδιοηλεκτρονικών εκπομπών				1	1	2		2	1		2	1	10	0,18	Programming and broadcasting activities		
		61	Τηλεπικοινωνίες	1	1	2	4	1		1		2		1	1	14	0,25	Telecommunications		
		62	Δραστηριότητες προγραμματισμού ηλεκτρονικών υπολογιστών, παροχής συμβουλών και συναφείς δραστηριότητες	1	1		1					2	2			7	0,13	Computer programming, consultancy and related activities		
		63	Δραστηριότητες υπηρεσιών πληροφορίας						1				1			2	0,04	Information service activities		
ΙΑ	ΧΡΗΜΑΤΟΠΙΣΤΩΤΙΚΕΣ ΚΑΙ ΑΣΦΑΛΙΣΤΙΚΕΣ ΔΡΑΣΤΗΡΙΟΤΗΤΕΣ	64	Δραστηριότητες χρηματοπιστωτικών υπηρεσιών, με εξαίρεση τις ασφαλιστικές δραστηριότητες και τα συνταξιοδοτικά ταμεία	2		1			1	1		1	1		3	10	0,18	Financial service activities, except insurance and pension funding	FINANCIAL AND INSURANCE ACTIVITIES	K
		65	Ασφαλιστικά, αντασφαλιστικά και συνταξιοδοτικά ταμεία, εκτός από την υποχρεωτική κοινωνική ασφάλιση	2						1			1	2	1	7	0,13	Insurance, reinsurance and pension funding, except compulsory social security		
		66	Δραστηριότητες συναφείς προς τις χρηματοπιστωτικές υπηρεσίες και τις ασφαλιστικές δραστηριότητες		1			2	3		1		1	1	1	10	0,18	Activities auxiliary to financial services and insurance activities		
ΙΒ	ΔΙΑΧΕΙΡΙΣΗ ΑΚΙΝΗΤΗΣ ΠΕΡΙΟΥΣΙΑΣ	68	Διαχείριση ακίνητης περιουσίας	1	1		2						1		5	0,09	Real estate activities	REAL ESTATE ACTIVITIES	L	

Πίνακας 19. ΚΑΤΑΝΟΜΗ ΔΕΙΓΜΑΤΟΣ ΕΡΓΑΤΙΚΩΝ ΑΤΥΧΗΜΑΤΩΝ ΑΝΑ ΟΙΚΟΝΟΜΙΚΗ ΔΡΑΣΤΗΡΙΟΤΗΤΑ (NACE REV. 2) ΚΑΙ ΜΗΝΑ ΑΤΥΧΗΜΑΤΟΣ
Table 19. DISTRIBUTION OF ACCIDENTS AT WORK SAMPLE BY ECONOMIC ACTIVITY (NACE REV. 2) AND MONTH OF INJURY

ΟΙΚΟΝΟΜΙΚΗ ΔΡΑΣΤΗΡΙΟΤΗΤΑ ΕΡΓΟΔΟΤΗ			ΜΗΝΑΣ ΑΤΥΧΗΜΑΤΟΣ MONTH OF INJURY												ΣΥΝΟΛΟ TOTAL	%	ECONOMIC ACTIVITY			
			Ιανουάριος January	Φεβρουάριος February	Μάρτιος March	Απρίλιος April	Μάιος May	Ιούνιος June	Ιούλιος July	Αύγουστος August	Σεπτέμβριος September	Οκτώβριος October	Νοέμβριος November	Δεκέμβριος December						
II	ΕΠΑΓΓΕΛΜΑΤΙΚΕΣ, ΕΠΙΣΤΗΜΟΝΙΚΕΣ ΚΑΙ ΤΕΧΝΙΚΕΣ ΔΡΑΣΤΗΡΙΟΤΗΤΕΣ	69	Νομικές και λογιστικές δραστηριότητες		2		1	1	2	3	2	2		1	14	0,25	Legal and accounting activities	PROFESSIONAL, SCIENTIFIC AND TECHNICAL ACTIVITIES	M	
		70	Δραστηριότητες κεντρικών γραφείων δραστηριότητες παροχής συμβουλών διαχείρισης		1	1	1	2		1	2	3	1	1		13	0,24			Activities of head offices; management consultancy activities
		71	Αρχιτεκτονικές δραστηριότητες και δραστηριότητες μηχανικών - τεχνικές δοκιμές και αναλύσεις	2		2		3	1	2	1	2	1	3	1	18	0,33			Architectural and engineering activities; technical testing and analysis
		72	Επιστημονική έρευνα και ανάπτυξη												1	2	0,04			Scientific research and development
		73	Διαφήμιση και έρευνα αγοράς						1						2	3	0,05			Advertising and market research
		74	Άλλες επαγγελματικές, επιστημονικές και τεχνικές δραστηριότητες	1	1		2				1					5	0,09			Other professional, scientific and technical activities
		75	Κτηνιατρικές δραστηριότητες		1	1									2	0,04	Veterinary activities			
IIA	ΔΙΟΙΚΗΤΙΚΕΣ ΚΑΙ ΥΠΟΣΤΗΡΙΚΤΙΚΕΣ ΔΡΑΣΤΗΡΙΟΤΗΤΕΣ	77	Δραστηριότητες ενοικίασης και εκμίσθωσης					1	1	2	2	2		1	9	0,16	Rental and leasing activities	ADMINISTRATIVE AND SUPPORT SERVICE ACTIVITIES	N	
		78	Δραστηριότητες απασχόλησης		1			1							1	3	0,05			Employment activities
		79	Δραστηριότητες ταξιδιωτικών πρακτορείων, γραφείων οργανωμένων ταξιδιών και υπηρεσιών κρατήσεων και συναφείς δραστηριότητες				1		1	2	1	2	1		1	9	0,16			Travel agency, tour operator reservation service and related activities
		80	Δραστηριότητες παροχής προστασίας και έρευνας	8	3	7	3	5	5	4	4	5	8	4	2	58	1,05			Security and investigation activities
		81	Δραστηριότητες παροχής υπηρεσιών σε κτίρια και εξωτερικούς χώρους	7	12	7	7	13	9	8	11	13	8	11	7	113	2,05			Services to buildings and landscape activities
		82	Διοικητικές δραστηριότητες γραφείου, γραμματειακή υποστήριξη και άλλες δραστηριότητες παροχής υποστήριξης προς τις επιχειρήσεις		2			1	1			2	1	1	9	0,16	Office administrative, office support and other business support activities			
IE	ΔΗΜΟΣΙΑ ΔΙΟΙΚΗΣΗ ΚΑΙ ΑΜΥΝΑ - ΥΠΟΧΡΕΩΤΙΚΗ	84	Δημόσια διοίκηση και άμυνα: υποχρεωτική κοινωνική ασφάλιση	4	3	3	7	4	8	8	14	11	8	10	4	84	1,53	Public administration and defence; compulsory social security	PUBLIC ADMINISTRATION AND DEFENCE; COMPULSORY SOCIAL SECURITY	O
ISΤ	ΕΚΠΑΙΔΕΥΣΗ	85	Εκπαίδευση	7	7	3	2	5	1	1	2	4	3	7	7	49	0,89	Education	EDUCATION	P
IZ	ΔΡΑΣΤΗΡΙΟΤΗΤΕΣ ΣΧΕΤΙΚΕΣ ΜΕ ΤΗΝ ΑΝΘΡΩΠΙΝΗ ΥΓΕΙΑ ΚΑΙ ΤΗΝ ΚΟΙΝΩΝΙΚΗ ΜΕΡΙΜΝΑ	86	Δραστηριότητες ανθρώπινης υγείας	10	7	6	5	9	6	5	5	5	8	6	8	80	1,45	Human health activities	HUMAN HEALTH AND SOCIAL WORK ACTIVITIES	Q
		87	Δραστηριότητες βοήθειας κατ'οίκον	1	3	2		1	3	2	2	5	3	1	2	25	0,45	Residential care activities		
		88	Δραστηριότητες κοινωνικής μέριμνας χωρίς παροχή καταλύματος	2	3	2	1	2	2	3	1	3	2	2	1	24	0,44	Social work activities w without accommodation		
IIH	ΤΕΧΝΕΣ, ΔΙΑΣΚΕΔΑΣΗ ΚΑΙ ΨΥΧΑΓΩΓΙΑ	90	Δημιουργικές δραστηριότητες, τέχνες και διασκέδαση							1					2	3	0,05	Creative, arts and entertainment activities	ARTS, ENTERTAINMENT AND RECREATION	R
		91	Δραστηριότητες βιβλιοθηκών, αρχαιοφυλακείων, μουσείων και λοιπές πολιτιστικές δραστηριότητες	1			1		1	2	1		1	2	2	11	0,20	Libraries, archives, museums and other cultural activities		
		92	Τυχερά παιχνίδια και στοιχήματα		1	2	1	1	1		2		1	4	2	15	0,27	Gambling and betting activities		
		93	Αθλητικές δραστηριότητες και δραστηριότητες διασκέδασης και ψυχαγωγίας	1	2	2		2	2	1		2	1			13	0,24	Sports activities and amusement and recreation activities		
IΘ	ΆΛΛΕΣ ΔΡΑΣΤΗΡΙΟΤΗΤΕΣ ΠΑΡΟΧΗΣ ΥΠΗΡΕΣΙΩΝ	94	Δραστηριότητες οργανώσεων	1	1	3	1	2	1	3	2		2	2	1	19	0,35	Activities of membership organisations	OTHER SERVICE ACTIVITIES	S
		95	Επισκευή ηλεκτρονικών υπολογιστών και ειδών ατομικής ή οικιακής χρήσης	1									1	1	1	4	0,07	Repair of computers and personal and household goods		
		96	Άλλες δραστηριότητες παροχής προσωπικών υπηρεσιών			6			3	3		4			1	17	0,31	Other personal service activities		
K	ΔΡΑΣΤΗΡΙΟΤΗΤΕΣ ΟΙΚΟΚΥΡΙΩΝ ΩΣ ΕΡΓΟΔΟΤΩΝ ΜΗ ΔΙΑΦΟΡΟΠΟΙΗΜΕΝΕΣ ΔΡΑΣΤΗΡΙΟΤΗΤΕΣ ΟΙΚΟΚΥΡΙΩΝ, ΠΟΥ ΑΦΟΡΟΥΝ ΤΗΝ ΠΑΡΑΓΩΓΗ ΑΓΑΘΩΝ ΚΑΙ ΥΠΗΡΕΣΙΩΝ- ΓΙΑ ΙΔΙΑ ΧΡΗΣΗ	97	Δραστηριότητες νοικοκυριών ως εργοδοτών οικιακού προσωπικού		1		1		1	2	1		3		2	11	0,20	Activities of households as employers; undifferentiated goods- and services-producing activities of households for own use	ACTIVITIES OF HOUSEHOLDS AS EMPLOYERS; UNDIFFERENTIATED GOODS- AND SERVICES-PRODUCING ACTIVITIES OF HOUSEHOLDS FOR OWN USE	T
ΣΥΝΟΛΟ			453	416	496	407	499	522	544	441	517	400	440	364	5.499	100,0	TOTAL			
%			8,2	7,6	9,0	7,4	9,1	9,5	9,9	8,0	9,4	7,3	8,0	6,6	100,0		%			

ΠΑΡΑΤΗΡΗΣΗ: Αναστέονται μόνο οι κωδικοί για τους οποίους υπάγονται περιπτώσεις ατυχημάτων. NB: Only codes where accidents occurred are included.

Διάγραμμα 20. ΚΑΤΑΝΟΜΗ ΔΕΙΓΜΑΤΟΣ ΕΡΓΑΤΙΚΩΝ ΑΤΥΧΗΜΑΤΩΝ ΑΝΑ ΟΙΚΟΝΟΜΙΚΗ ΔΡΑΣΤΗΡΙΟΤΗΤΑ (NACE REV. 2) ΚΑΙ ΜΗΝΑ ΑΤΥΧΗΜΑΤΟΣ

Figure 20. DISTRIBUTION OF ACCIDENTS AT WORK SAMPLE BY ECONOMIC ACTIVITY (NACE REV. 2) AND MONTH OF INJURY

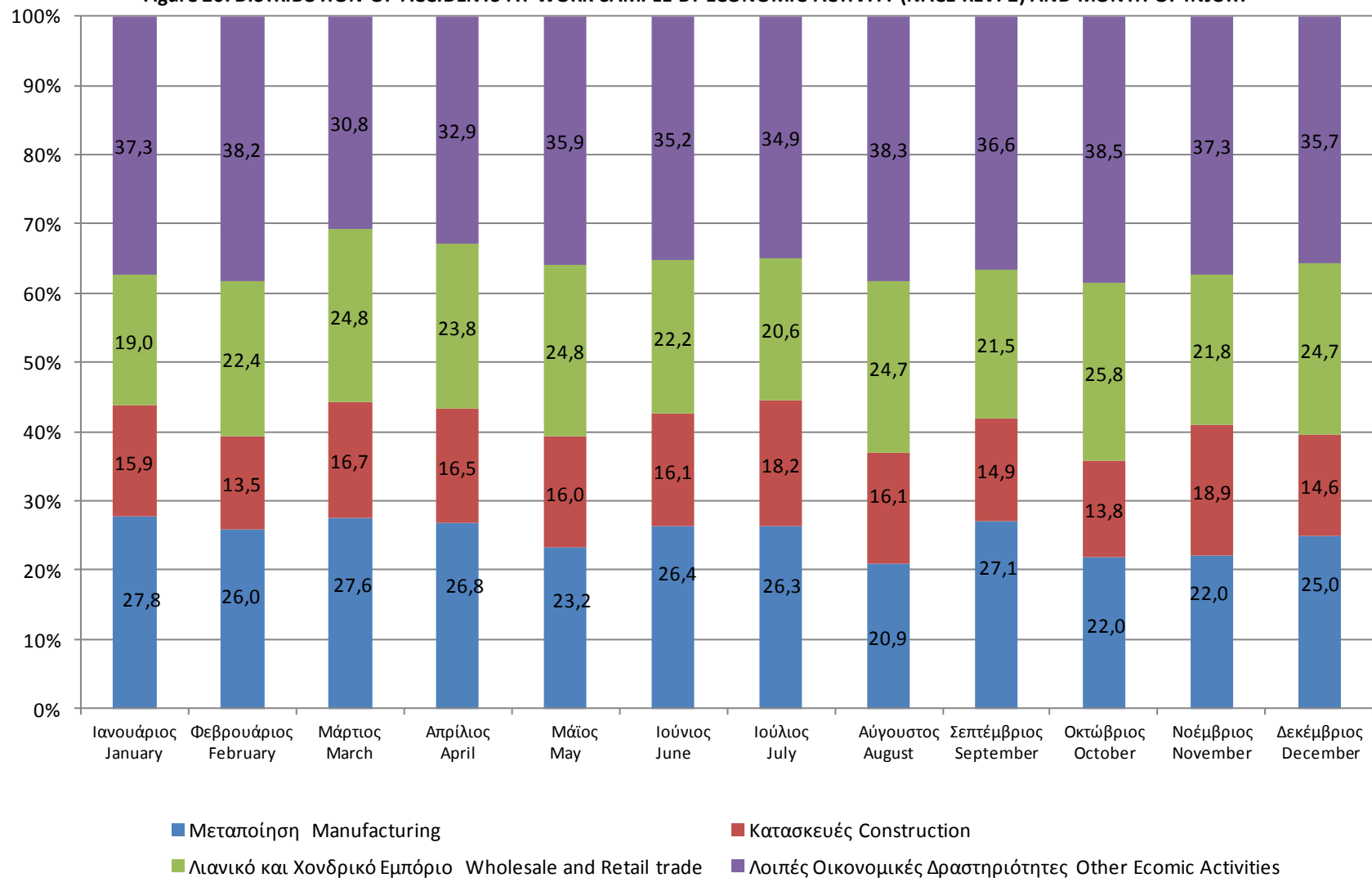

Πίνακας 20. ΚΑΤΑΝΟΜΗ ΔΕΙΓΜΑΤΟΣ ΕΡΓΑΤΙΚΩΝ ΑΤΥΧΗΜΑΤΩΝ ΑΝΑ ΕΠΑΓΓΕΛΜΑ (ISCO 08) ΚΑΙ ΔΙΟΙΚΗΤΙΚΗ ΠΕΡΙΦΕΡΕΙΑ
Table 20. DISTRIBUTION OF ACCIDENTS AT WORK SAMPLE BY OCCUPATION (ISCO 08) AND ADMINISTRATIONAL REGION

ISCO 08	ΕΠΑΓΓΕΛΜΑ	ΑΝΑΤΟΛΙΚΗ ΜΑΚΕΔΟΝΙΑ	ΑΝΑΤΟΛΙΚΗ ΜΑΚΕΔΟΝΙΑ - ΘΡΑΚΗ	ΚΕΝΤΡΙΚΗ ΜΑΚΕΔΟΝΙΑ	ΔΥΤΙΚΗ ΜΑΚΕΔΟΝΙΑ	ΘΕΣΣΑΛΙΑ	ΗΠΕΙΡΟΣ	ΙΟΝΙΑ ΝΗΣΙΑ	ΔΥΤΙΚΗ ΕΜΜΑΔΑ	ΣΤΕΡΕΑ ΕΜΜΑΔΑ	ΠΕΛΟΠΟΝΝΗΣΟΣ	ΑΤΤΙΚΗ	ΒΟΡΕΙΟ ΑΙΓΑΙΟ	ΝΟΤΙΟ ΑΙΓΑΙΟ	ΚΡΗΤΗ	ΣΥΝΟΛΟ	%	OCCUPATION
		THRAKI	KENTRIKI MAKEDONIA	DYTIKI MAKEDONIA	THESSALIA	IPEIROS	IONIA NISIA	DYTIKI ELLADA	STEREA ELLADA	PELOPONNISOS	ATTIKI	BOREIO AIGAIO	NOTIO AIGAIO	KRITH	TOTAL			
	Άγνωστο	2	7			1		4	9			18	2		4	47	0,85	Unknown
12	Διοικητικοί και εμπορικοί διευθυντές	1														1	0,02	Administrative and commercial managers
14	Διευθυντές ξενοδοχείων, εστιατορίων, επιχειρήσεων λιανικού και χονδρικού εμπορίου και άλλων υπηρεσιών											2				2	0,04	Hospitality, retail and other services managers
21	Ασκούντες επιστημονικά επαγγέλματα και μηχανικοί	1	7			1		1	4	4	1	18		1	2	40	0,73	Science and engineering professionals
22	Επαγγελματίες του τομέα της υγείας	3	4			2		1				24		1	1	36	0,65	Health professionals
23	Εκπαιδευτικοί		7				2				2	15	1	1	2	30	0,55	Teaching professionals
24	Επαγγελματίες επιχειρήσεων και διοίκησης	1	2	1	1				3		1	11				20	0,36	Business and administration professionals
25	Επαγγελματίες του τομέα των τεχνολογιών πληροφόρησης και επικοινωνίας											4				4	0,07	Information and communications technology professionals
26	Επαγγελματίες του νομικού, κοινωνικού και πολιτιστικού κλάδου		3				2	1	1		1	6	1		1	16	0,29	Legal, social and cultural professionals
31	Τεχνικοί θετικών επιστημών και μηχανικής	7	7	5	2	1			3	5	4	18		1	3	56	1,02	Science and engineering associate professionals
32	Τεχνικοί του τομέα της υγείας		10		6	2				2		10		1	4	35	0,64	Health associate professionals
33	Βοηθοί Επαγγελματιών επιχειρήσεων και διοίκησης	1	8			1	1		2	2		28		1	6	50	0,91	Business and administration associate professionals
34	Βοηθοί επαγγελματιών του νομικού, κοινωνικού και πολιτιστικού τομέα και ασκούντες συναφή επαγγέλματα			1								13			1	15	0,27	Legal, social, cultural and related associate professionals
35	Τεχνικοί του τομέα της πληροφόρησης και επικοινωνίας		2			1				1		12			1	17	0,31	Information and communications technicians
41	Υπάλληλοι γενικών καθηκόντων και χειριστές μηχανών με πληκτρολόγιο	3	20		2	1	1	7	4	5	5	71	3	1	9	127	2,31	General and keyboard clerks
42	Υπάλληλοι εξυπηρέτησης πελατών		13		2		1	3	1	9	34		1	7	71	1,29	Customer services clerks	
43	Υπάλληλοι καταγραφής αριθμητικών δεδομένων και υλικών	4	18	1	5	5		3	3	1	38		4	4	86	1,56	Numerical and material recording clerks	
44	Άλλοι υπάλληλοι γραφείου	1	9		3	2		2	5	1	41			6	70	1,27	Other clerical support workers	

Πίνακας 20. ΚΑΤΑΝΟΜΗ ΔΕΙΓΜΑΤΟΣ ΕΡΓΑΤΙΚΩΝ ΑΤΥΧΗΜΑΤΩΝ ΑΝΑ ΕΠΑΓΓΕΛΜΑ (ISCO 08) ΚΑΙ ΔΙΟΙΚΗΤΙΚΗ ΠΕΡΙΦΕΡΕΙΑ
Table 20. DISTRIBUTION OF ACCIDENTS AT WORK SAMPLE BY OCCUPATION (ISCO 08) AND ADMINISTRATIONAL REGION

ISCO 08	ΕΠΑΓΓΕΛΜΑ	ΑΝΑΤΟΛΙΚΗ ΜΑΚΕΔΟΝΙΑ	ΘΡΑΚΗ	ΚΕΝΤΡΙΚΗ ΜΑΚΕΔΟΝΙΑ	ΔΥΤΙΚΗ ΜΑΚΕΔΟΝΙΑ	ΘΕΣΣΑΛΙΑ	ΗΠΕΙΡΟΣ	ΙΟΝΙΑ ΝΗΣΙΑ	ΔΥΤΙΚΗ ΕΛΛΑΔΑ	ΣΤΕΡΕΑ ΕΛΛΑΔΑ	ΠΕΛΟΠΟΝΝΗΣΟΣ	ΑΤΤΙΚΗ	ΒΟΡΕΙΟ ΑΙΓΑΙΟ	ΝΟΤΙΟ ΑΙΓΑΙΟ	ΚΡΗΤΗ	ΣΥΝΟΛΟ	%	OCCUPATION
		ΑΝΑΤΟΛΙΚΗ ΜΑΚΕΔΟΝΙΑ ΘΡΑΚΗ THRAKI	ΚΕΝΤΡΙΚΗ ΜΑΚΕΔΟΝΙΑ KENTRIKI MAKEDONIA	ΔΥΤΙΚΗ ΜΑΚΕΔΟΝΙΑ DYTIKI MAKEDONIA	ΘΕΣΣΑΛΙΑ THESSALIA	ΗΠΕΙΡΟΣ IPEIROS	ΙΟΝΙΑ ΝΗΣΙΑ IONIA NΗΣΙΑ	ΔΥΤΙΚΗ ΕΛΛΑΔΑ DYTIKI ELLADA	ΣΤΕΡΕΑ ΕΛΛΑΔΑ STEREA ELLADA	ΠΕΛΟΠΟΝΝΗΣΟΣ PELOPONNISOS	ΑΤΤΙΚΗ ATTIKI	ΒΟΡΕΙΟ ΑΙΓΑΙΟ BOREIO AIGAIΟ	ΝΟΤΙΟ ΑΙΓΑΙΟ NOTIO AIGAIΟ	ΚΡΗΤΗ KRITI	ΣΥΝΟΛΟ TOTAL	%		
51	Απασχολούμενοι στην παροχή προσωπικών υπηρεσιών	8	36	4	8	4	6	18	5	7	84	4	18	15	217	3,95	Personal service workers	
52	Πωλητές	14	136	7	37	23	8	27	13	30	273	10	13	43	634	11,53	Sales workers	
53	Απασχολούμενοι στην παροχή ατομικής φροντίδας	1	8		1			1		3	17	1		1	33	0,60	Personal care workers	
54	Απασχολούμενοι στην παροχή υπηρεσιών προστασίας	3	10		4	1	1	8	2	6	54	2	2	5	98	1,78	Protective services workers	
61	Ειδικευμένοι γεωργοί και κτηνοτρόφοι, επαγγελματίες	2	1	2				1		2	6		1	1	16	0,29	Market-oriented skilled agricultural workers	
62	Ειδικευμένοι δασοκόμοι, υλοτόμοι, αλιείς και κυνηγοί, επαγγελματίες	7	31	8	6	5		1	2	1					61	1,11	Market-oriented skilled forestry, fishery and hunting workers	
71	Τεχνίτες ανέγερσης και αποπεράτωσης κτιρίων, εξαιρουμένων των ηλεκτρολόγων	8	91	20	22	26	13	68	69	57	156	35	52	77	694	12,62	Building and related trades workers, excluding electricians	
72	Τεχνίτες μετάλλων, μηχανημάτων και ασκούντες συναφή επαγγέλματα	19	77	4	20	7	3	17	52	12	140	3	25	14	393	7,15	Metal, machinery and related trades workers	
73	Χειροτέχνες και τυπογράφοι	1	5	1					4	1	19	1	1		33	0,60	Handicraft and printing workers	
74	Ηλεκτρολόγοι και ηλεκτρονικοί	4	21	6	7	1	1	7	14	8	60	2	4	13	148	2,69	Electrical and electronic trades workers	
75	Τεχνίτες επεξεργασίας τροφίμων, επεξεργασίας ξύλου, ειδών ένδυσης και ασκούντες συναφή επαγγέλματα	4	38	4	11	17	1	7	9	13	59	3		13	179	3,26	Food processing, wood working, garment and other craft and related trades workers	
81	Χειριστές σταθερών βιομηχανικών εγκαταστάσεων, μηχανημάτων και εξοπλισμού	38	82	1	16	8	1	26	83	13	125	10	5	18	426	7,75	Stationary plant and machine operators	
82	Συναρμολογητές (μονταδόροι)	2	2					3	4		19		1		31	0,56	Assemblers	
83	Οδηγοί μέσω μεταφοράς και χειριστές κινητού εξοπλισμού	27	130	18	16	19	5	42	31	26	359	4	21	52	750	13,64	Drivers and mobile plant operators	
91	Καθαριστές και βοηθοί	5	36		8	2	1	7	11	9	108	3	5	10	205	3,73	Cleaners and helpers	
92	Ανειδίκευτοι εργάτες γεωργίας, δασοκομίας και αλιείας		1	1							7			1	10	0,18	Agricultural, forestry and fishery labourers	
93	Ανειδίκευτοι εργάτες ορυχείων, κατασκευών, μεταποίησης και μεταφορών	14	95	6	35	4	3	35	34	22	245	9	12	33	547	9,95	Labourers in mining, construction, manufacturing and transport	
94	Βοηθοί παρασκευής φαγητών	4	10		2			7	1	2	22		4	4	56	1,02	Food preparation assistants	
96	Συλλέκτες απορριμμάτων και άλλοι ανειδίκευτοι εργάτες	5	58	7	8	3	3	16	7	8	105	5	5	15	245	4,46	Refuse workers and other elementary workers	
	ΣΥΝΟΛΟ	190	986	96	226	138	51	323	377	245	2.221	99	181	366	5.499	100,0	TOTAL	
	%	3,5	17,9	1,7	4,1	2,5	0,8	5,9	6,9	4,5	40,4	1,8	3,3	6,8	100,0		%	

ΠΑΡΑΤΗΡΗΣΗ: Αναφέρονται μόνο οι κωδικοί για τους οποίους υπάρχουν περιπτώσεις ατυχημάτων. NB: Only codes where accidents occurred are included.

Πίνακας 21. ΚΑΤΑΝΟΜΗ ΔΕΙΓΜΑΤΟΣ ΕΡΓΑΤΙΚΩΝ ΑΤΥΧΗΜΑΤΩΝ ΑΝΑ ΕΠΑΓΓΕΛΜΑ (ISCO 08) ΚΑΙ ΗΛΙΚΙΑ
Table 21. DISTRIBUTION OF ACCIDENTS AT WORK SAMPLE BY OCCUPATION (ISCO 08) AND AGE

ISCO 08	ΕΠΑΓΓΕΛΜΑ	ΗΛΙΚΙΑ AGE						ΣΥΝΟΛΟ TOTAL	%	OCCUPATION	
		<=17	18 - 24	25 - 34	35 - 44	45 - 54	55 - 64				>=65
	Άγνωστο		7	10	14	10	6		47	0,85	Unknown
12	Διοικητικοί και εμπορικοί διευθυντές				1				1	0,02	Administrative and commercial managers
14	Διευθυντές ξενοδοχείων, εστιατορίων, επιχειρήσεων λιανικού και χονδρικού εμπορίου και άλλων υπηρεσιών			1		1			2	0,04	Hospitality, retail and other services managers
21	Ασκούντες επιστημονικά επαγγέλματα και μηχανικοί			13	12	7	8		40	0,73	Science and engineering professionals
22	Επαγγελματίες του τομέα της υγείας		1	21	7	5	2		36	0,65	Health professionals
23	Εκπαιδευτικοί		1	16	5	6	2		30	0,55	Teaching professionals
24	Επαγγελματίες επιχειρήσεων και διοίκησης		1	7	6	6			20	0,36	Business and administration professionals
25	Επαγγελματίες του τομέα των τεχνολογιών πληροφορικής και επικοινωνίας			3	1				4	0,07	Information and communications technology professionals
26	Επαγγελματίες του νομικού, κοινωνικού και πολιτιστικού κλάδου			7	2	3	3	1	16	0,29	Legal, social and cultural professionals
31	Τεχνικοί θετικών επιστημών και μηχανικής		4	20	15	12	5		56	1,02	Science and engineering associate professionals
32	Τεχνικοί του τομέα της υγείας		3	12	16	3	1		35	0,64	Health associate professionals
33	Βοηθοί Επαγγελματιών επιχειρήσεων και διοίκησης		3	13	29	4	1		50	0,91	Business and administration associate professionals
34	Βοηθοί επαγγελματιών του νομικού, κοινωνικού και πολιτιστικού τομέα και ασκούντες συναφή επαγγέλματα		1	5	8	1			15	0,27	Legal, social, cultural and related associate professionals
35	Τεχνικοί του τομέα της πληροφορικής και επικοινωνίας		1	10	3	2	1		17	0,31	Information and communications technicians
41	Υπάλληλοι γενικών καθηκόντων και χειριστές μηχανών με πληκτρολόγιο		9	55	33	19	11		127	2,31	General and keyboard clerks
42	Υπάλληλοι εξυπηρέτησης πελατών		6	26	24	15			71	1,29	Customer services clerks
43	Υπάλληλοι καταγραφής αριθμητικών δεδομένων και υλικών		4	31	28	18	5		86	1,56	Numerical and material recording clerks
44	Άλλοι υπάλληλοι γραφείου		4	24	25	15	2		70	1,27	Other clerical support workers

Πίνακας 21. ΚΑΤΑΝΟΜΗ ΔΕΙΓΜΑΤΟΣ ΕΡΓΑΤΙΚΩΝ ΑΤΥΧΗΜΑΤΩΝ ΑΝΑ ΕΠΑΓΓΕΛΜΑ (ISCO 08) ΚΑΙ ΗΛΙΚΙΑ
Table 21. DISTRIBUTION OF ACCIDENTS AT WORK SAMPLE BY OCCUPATION (ISCO 08) AND AGE

ISCO 08	ΕΠΑΓΓΕΛΜΑ	ΗΛΙΚΙΑ AGE						ΣΥΝΟΛΟ TOTAL	%	OCCUPATION	
		<=17	18 - 24	25 - 34	35 - 44	45 - 54	55 - 64				>=65
51	Απασχολούμενοι στην παροχή προσωπικών υπηρεσιών		54	73	43	33	13	1	217	3,95	Personal service workers
52	Πωλητές		57	240	214	110	13		634	11,53	Sales workers
53	Απασχολούμενοι στην παροχή ατομικής φροντίδας		3	9	10	6	5		33	0,60	Personal care workers
54	Απασχολούμενοι στην παροχή υπηρεσιών προστασίας		10	37	27	20	4		98	1,78	Protective services workers
61	Ειδικευμένοι γεωργοί και κτηνοτρόφοι, επαγγελματίες		1	3	3	7	2		16	0,29	Market-oriented skilled agricultural workers
62	Ειδικευμένοι δασοκόμοι, υλοτόμοι, αλιείς και κυνηγοί, επαγγελματίες		4	7	15	24	11		61	1,11	Market-oriented skilled forestry, fishery and hunting workers
71	Τεχνίτες ανέγερσης και αποπεράτωσης κτιρίων, εξαιρουμένων των ηλεκτρολόγων	1	52	176	211	183	69	2	694	12,62	Building and related trades workers, excluding electricians
72	Τεχνίτες μετάλλων, μηχανημάτων και ασκούντες συναφή επαγγέλματα		29	131	126	74	33		393	7,15	Metal, machinery and related trades workers
73	Χειροτέχνες και τυπογράφοι		2	14	7	8	2		33	0,60	Handicraft and printing workers
74	Ηλεκτρολόγοι και ηλεκτρονικοί		18	49	47	28	6		148	2,69	Electrical and electronic trades workers
75	Τεχνίτες επεξεργασίας τροφίμων, επεξεργασίας ξύλου, ειδών ένδυσης και ασκούντες συναφή επαγγέλματα		13	50	54	45	17		179	3,26	Food processing, wood working, garment and other craft and related trades workers
81	Χειριστές σταθερών βιομηχανικών εγκαταστάσεων, μηχανημάτων και εξοπλισμού		23	116	130	114	41	2	426	7,75	Stationary plant and machine operators
82	Συναρμολογητές (μονταδόροι)		1	7	11	9	3		31	0,56	Assemblers
83	Οδηγοί μέσω μεταφοράς και χειριστές κινητού εξοπλισμού		45	219	267	163	56		750	13,64	Drivers and mobile plant operators
91	Καθαριστές και βοηθοί		6	40	45	75	37	2	205	3,73	Cleaners and helpers
92	Ανειδίκευτοι εργάτες γεωργίας, δασοκομίας και αλιείας			3	5	2			10	0,18	Agricultural, forestry and fishery labourers
93	Ανειδίκευτοι εργάτες ορυχείων, κατασκευών, μεταποίησης και μεταφορών	1	39	169	189	104	44	1	547	9,95	Labourers in mining, construction, manufacturing and transport
94	Βοηθοί παρασκευής φαγητών			16	17	18	5		56	1,02	Food preparation assistants
96	Συλλέκτες απορριμμάτων και άλλοι ανειδίκευτοι εργάτες		5	56	98	61	24	1	245	4,46	Refuse workers and other elementary workers
	ΣΥΝΟΛΟ	2	407	1.689	1.748	1.211	432	10	5.499	100,0	TOTAL
	%	0,04	7,4	30,7	31,8	22,0	7,9	0,2	100,0		%

ΠΑΡΑΤΗΡΗΣΗ: Αναφέρονται μόνο οι κωδικοί για τους οποίους υπάρχουν περιπτώσεις ατυχημάτων. NB: Only codes where accidents occurred are included.

Πίνακας 22. ΚΑΤΑΝΟΜΗ ΔΕΙΓΜΑΤΟΣ ΕΡΓΑΤΙΚΩΝ ΑΤΥΧΗΜΑΤΩΝ ΑΝΑ ΕΠΑΓΓΕΛΜΑ (ISCO 08) ΚΑΙ ΦΥΛΟ
Table 22. DISTRIBUTION OF ACCIDENTS AT WORK SAMPLE BY OCCUPATION (ISCO 08) AND SEX

ISCO 08	ΕΠΑΓΓΕΛΜΑ	ΦΥΛΟ SEX		ΣΥΝΟΛΟ TOTAL	%	OCCUPATION
		ΑΝΔΡΕΣ MEN	ΓΥΝΑΙΚΕΣ WOMEN			
	Άγνωστο	40	7	47	0,85	Unknown
12	Διοικητικοί και εμπορικοί διευθυντές	1		1	0,02	Administrative and commercial managers
14	Διευθυντές ξενοδοχείων, εστιατορίων, επιχειρήσεων λιανικού και χονδρικού εμπορίου και άλλων υπηρεσιών	1	1	2	0,04	Hospitality, retail and other services managers
21	Ασκούντες επιστημονικά επαγγέλματα και μηχανικοί	34	6	40	0,73	Science and engineering professionals
22	Επαγγελματίες του τομέα της υγείας	9	27	36	0,65	Health professionals
23	Εκπαιδευτικοί	7	23	30	0,55	Teaching professionals
24	Επαγγελματίες επιχειρήσεων και διοίκησης	11	9	20	0,36	Business and administration professionals
25	Επαγγελματίες του τομέα των τεχνολογιών πληροφόρησης και επικοινωνίας	4		4	0,07	Information and communications technology professionals
26	Επαγγελματίες του νομικού, κοινωνικού και πολιτιστικού κλάδου	13	3	16	0,29	Legal, social and cultural professionals
31	Τεχνικοί θετικών επιστημών και μηχανικής	47	9	56	1,02	Science and engineering associate professionals
32	Τεχνικοί του τομέα της υγείας	12	23	35	0,64	Health associate professionals
33	Βοηθοί Επαγγελματιών επιχειρήσεων και διοίκησης	32	18	50	0,91	Business and administration associate professionals
34	Βοηθοί επαγγελματιών του νομικού, κοινωνικού και πολιτιστικού τομέα και ασκούντες συναφή επαγγέλματα	5	10	15	0,27	Legal, social, cultural and related associate professionals
35	Τεχνικοί του τομέα της πληροφόρησης και επικοινωνίας	16	1	17	0,31	Information and communications technicians
41	Υπάλληλοι γενικών καθηκόντων και χειριστές μηχανών με πληκτρολόγιο	79	48	127	2,31	General and keyboard clerks
42	Υπάλληλοι εξυπηρέτησης πελατών	26	45	71	1,29	Customer services clerks
43	Υπάλληλοι καταγραφής αριθμητικών δεδομένων και υλικών	57	29	86	1,56	Numerical and material recording clerks
44	Άλλοι υπάλληλοι γραφείου	40	30	70	1,27	Other clerical support workers

Πίνακας 22. ΚΑΤΑΝΟΜΗ ΔΕΙΓΜΑΤΟΣ ΕΡΓΑΤΙΚΩΝ ΑΤΥΧΗΜΑΤΩΝ ΑΝΑ ΕΠΑΓΓΕΛΜΑ (ISCO 08) ΚΑΙ ΦΥΛΟ
Table 22. DISTRIBUTION OF ACCIDENTS AT WORK SAMPLE BY OCCUPATION (ISCO 08) AND SEX

ISCO 08	ΕΠΑΓΓΕΛΜΑ	ΦΥΛΟ		ΣΥΝΟΛΟ TOTAL	%	OCCUPATION
		ΑΝΔΡΕΣ MEN	ΓΥΝΑΙΚΕΣ WOMEN			
51	Απασχολούμενοι στην παροχή προσωπικών υπηρεσιών	105	112	217	3,95	Personal service workers
52	Πωλητές	270	364	634	11,53	Sales workers
53	Απασχολούμενοι στην παροχή ατομικής φροντίδας	9	24	33	0,60	Personal care workers
54	Απασχολούμενοι στην παροχή υπηρεσιών προστασίας	77	21	98	1,78	Protective services workers
61	Εδικομημένοι γεωργοί και κτηνοτρόφοι, επαγγελματίες	11	5	16	0,29	Market-oriented skilled agricultural workers
62	Εδικομημένοι δασοκόμοι, υλοτόμοι, αλιείς και κυνηγοί, επαγγελματίες	59	2	61	1,11	Market-oriented skilled forestry, fishery and hunting workers
71	Τεχνίτες ανέγερσης και αποπεράτωσης κτιρίων, εξαιρουμένων των ηλεκτρολόγων	693	1	694	12,62	Building and related trades workers, excluding electricians
72	Τεχνίτες μετάλλων, μηχανημάτων και ασκούντες συναφή επαγγέλματα	383	10	393	7,15	Metal, machinery and related trades workers
73	Χειροτέχνες και τυπογράφοι	31	2	33	0,60	Handicraft and printing workers
74	Ηλεκτρολόγοι και ηλεκτρονικοί	144	4	148	2,69	Electrical and electronic trades workers
75	Τεχνίτες επεξεργασίας τροφίμων, επεξεργασίας ξύλου, ειδών ένδυσης και ασκούντες συναφή επαγγέλματα	146	33	179	3,26	Food processing, wood working, garment and other craft and related trades workers
81	Χειριστές σταθερών βιομηχανικών εγκαταστάσεων, μηχανημάτων και εξοπλισμού	345	81	426	7,75	Stationary plant and machine operators
82	Συναρμολογητές (μονταδόροι)	29	2	31	0,56	Assemblers
83	Οδηγοί μέσων μεταφοράς και χειριστές κινητού εξοπλισμού	739	11	750	13,64	Drivers and mobile plant operators
91	Καθαριστές και βοηθοί	52	153	205	3,73	Cleaners and helpers
92	Ανειδίκευτοι εργάτες γεωργίας, δασοκομίας και αλιείας	9	1	10	0,18	Agricultural, forestry and fishery labourers
93	Ανειδίκευτοι εργάτες ορυχείων, κατασκευών, μεταποίησης και μεταφορών	503	44	547	9,95	Labourers in mining, construction, manufacturing and transport
94	Βοηθοί παρασκευής φαγητών	11	45	56	1,02	Food preparation assistants
96	Συλλέκτες απορριμμάτων και άλλοι ανειδίκευτοι εργάτες	186	59	245	4,46	Refuse workers and other elementary workers
	ΣΥΝΟΛΟ	4.236	1.263	5.499	100,0	TOTAL
	%	77,0	23,0	100,0		%

ΠΑΡΑΤΗΡΗΣΗ: Αναφέρονται μόνο οι κωδικοί για τους οποίους υπάρχουν περιπτώσεις ατυχημάτων. NB: Only codes where accidents occurred are included.

Πίνακας 23. ΚΑΤΑΝΟΜΗ ΔΕΙΓΜΑΤΟΣ ΕΡΓΑΤΙΚΩΝ ΑΤΥΧΗΜΑΤΩΝ ΑΝΑ ΕΠΑΓΓΕΛΜΑ ΚΑΙ ΕΙΔΟΣ (ISCO 08) ΤΡΑΥΜΑΤΟΣ

Table 23. DISTRIBUTION OF ACCIDENTS AT WORK SAMPLE BY OCCUPATION (ISCO 08) AND TYPE OF INJURY

ISCO 08	ΕΠΙΧΕΙΡΗΣΙΑΚΟ ΕΙΔΟΣ ΤΡΑΥΜΑΤΟΣ TYPE OF INJURY	Θλάση Contusion	Κρανιο-εγκεφαλική κάκωση Cranio-cerebral injury	Θλαστικό Τραύμα Contusions injury	Ακρωτηριασμός Traumatic amputations	Επιπλεγμένο κάταγμα Compound fracture	Κάταγμα Fracture	Εξάρθρωση Dislocation	Διάστρεμμα, Ρήξη Συνδέσμων Sprains and Strains	Ασφυξία, δηλητηρίαση από αέρια, πνιγμός Asphyxiations, poisoning from gasses, drowning	Δηλητηρίαση (εκτός από αέρια) Poisonings (apart from gasses)	Εγκαύματα Burns	Ηλεκτροπληξία Electrical shock	Μη εξακριβωμένος τραυματισμός Not defined injury	Άλλη περίπτωση Other specified injury	ΣΥΝΟΛΟ TOTAL	OCCUPATION
	Άγνωστο	3		3			7		1			1		32		47	Unknown
12	Διοικητικοί και εμπορικοί διευθυντές												1			1	Administrative and commercial managers
14	Διευθυντές ξενοδοχείων, εστιατορίων, επιχειρήσεων λιανικού και χονδρικού εμπορίου και άλλων υπηρεσιών	1					1									2	Hospitality, retail and other services managers
21	Ασκούντες επιστημονικά επαγγέλματα και μηχανικοί	8		6			18	1	4			3				40	Science and engineering professionals
22	Επαγγελματίες του τομέα της υγείας	12	2	3			13		6							36	Health professionals
23	Εκπαιδευτικοί	7	2	3	1		11		4					1	1	30	Teaching professionals
24	Επαγγελματίες επιχειρήσεων και διοίκησης	6	1				9		2						2	20	Business and administration professionals
25	Επαγγελματίες του τομέα των τεχνολογιών πληροφόρησης και επικοινωνίας	1	1	1			1									4	Information and communications technology professionals
26	Επαγγελματίες του νομικού, κοινωνικού και πολιτιστικού κλάδου	5		1			8	1							1	16	Legal, social and cultural professionals
31	Τεχνικοί θετικών επιστημών και μηχανικής	11	3	12	1		16	3	5			3			2	56	Science and engineering associate professionals
32	Τεχνικοί του τομέα της υγείας	11		5			12		6			1				35	Health associate professionals
33	Βοηθοί Επαγγελματιών επιχειρήσεων και διοίκησης	15		3			25	1	6							50	Business and administration associate professionals
34	Βοηθοί επαγγελματιών του νομικού, κοινωνικού και πολιτιστικού τομέα και ασκούντες συναφή επαγγέλματα	7		1			3		4							15	Legal, social, cultural and related associate professionals
35	Τεχνικοί του τομέα της πληροφόρησης και επικοινωνίας	6		1			8	1							1	17	Information and communications technicians
41	Υπάλληλοι γενικών καθηκόντων και χειριστές μηχανών με ηλεκτρολόγιο	46	5	14	1	1	43	2	13			2				127	General and keyboard clerks
42	Υπάλληλοι εξυπηρέτησης πελατών	19	3	14	2		25		7			1				71	Customer services clerks
43	Υπάλληλοι καταγραφής αριθμητικών δεδομένων και υλικών	32	3	17			21	1	10			2				86	Numerical and material recording clerks
44	Άλλοι υπάλληλοι γραφείου	21	4	5	1		31	1	6			1				70	Other clerical support workers

Πίνακας 23. ΚΑΤΑΝΟΜΗ ΔΕΙΓΜΑΤΟΣ ΕΡΓΑΤΙΚΩΝ ΑΤΥΧΗΜΑΤΩΝ ΑΝΑ ΕΠΑΓΓΕΛΜΑ ΚΑΙ ΕΙΔΟΣ (ISCO 08) ΤΡΑΥΜΑΤΟΣ
Table 23. DISTRIBUTION OF ACCIDENTS AT WORK SAMPLE BY OCCUPATION (ISCO 08) AND TYPE OF INJURY

ΕΠΙΧΕΙΡΗΣΙΑ	ΕΙΔΟΣ ΤΡΑΥΜΑΤΟΣ TYPE OF INJURY	Θλάση	Κρανιο-εγκεφαλική	Θλαστικό Τραύμα	Ακρωτηριασμός	Επιπλεγμένο κάταγμα	Κάταγμα	Εξάρθρωμα	Διάστρεμμα, Ρήξη	Ασφυξία, δηλητηρίαση	Δηλητηρίαση (εκτός από	Εγκαύματα	Ηλεκτροπληξία	Μη εξακριβωμένος	Άλλη περίπτωση	ΣΥΝΟΛΟ	OCCUPATION
		Contusion	κράκωση	Contusions injury	Traumatic amputations	Compound fracture	Fracture	Dislocation	Συνδέσμων	Ασφυξία, δηλητηρίαση	αέρια)	Burns	Electrical shock	τραυματισμός	Other specified injury	TOTAL	
51	Απασχολούμενοι στην παροχή προσωπικών υπηρεσιών	36	4	65	4	2	65	3	13			23			2	217	Personal service workers
52	Πωλητές	161	14	175	13	1	177	19	62		2	5	2		3	634	Sales workers
53	Απασχολούμενοι στην παροχή ατομικής φροντίδας	7	2	5			13		3						1	33	Personal care workers
54	Απασχολούμενοι στην παροχή υπηρεσιών προστασίας	26	3	13		1	33	1	14	1		6				98	Protective services workers
61	Ειδικευμένοι γεωργοί και κτηνοτρόφοι, επαγγελματίες	4		3			6		2			1				16	Market-oriented skilled agricultural workers
62	Ειδικευμένοι δασοκόμοι, υλοτόμοι, αλιείς και κυνηγοί, επαγγελματίες	4	1	17	7		28		4							61	Market-oriented skilled forestry, fishery and hunting workers
71	Τεχνίτες ανέγερσης και αποπεράτωσης κτιρίων, εξαιρουμένων των ηλεκτρολόγων	138	22	179	20	5	243	14	43	2		21	2	2	3	694	Building and related trades workers, excluding electricians
72	Τεχνίτες μετάλλων, μηχανημάτων και ασκούντες συναφή επαγγέλματα	63	2	151	20	1	105	5	19			23	1		3	393	Metal, machinery and related trades workers
73	Χειροτέχνες και τυπογράφοι	8	2	13		1	6		2	1						33	Handicraft and printing workers
74	Ηλεκτρολόγοι και ηλεκτρονικοί	30	3	31	2	2	43	6	13			13	4		1	148	Electrical and electronic trades workers
75	Τεχνίτες επεξεργασίας τροφίμων, επεξεργασίας ξύλου, ειδών ένδυσης και ασκούντες συναφή επαγγέλματα	33	4	61	20		40	2	10			8			1	179	Food processing, wood working, garment and other craft and related trades workers
81	Χειριστές σταθερών βιομηχανικών εγκαταστάσεων, μηχανημάτων και εξοπλισμού	83	5	102	36	3	130	4	31			26	1	2	3	426	Stationary plant and machine operators
82	Συναρμολογητές (μονταδόροι)	8	1	16	1		4	1								31	Assemblers
83	Οδηγοί μέσω μεταφοράς και χειριστές κινητού εξοπλισμού	204	19	93	18	6	299	20	77	1		6		3	4	750	Drivers and mobile plant operators
91	Καθαριστές και βοηθοί	49	8	26	4	2	89	1	21	1		3		1		205	Cleaners and helpers
92	Ανειδίκευτοι εργάτες γεωργίας, δασοκομίας και αλιείας	5		1			3		1							10	Agricultural, forestry and fishery labourers
93	Ανειδίκευτοι εργάτες ορυχείων, κατασκευών, μεταποίησης και μεταφορών	104	6	142	13	4	198	10	43	1		16	2	1	7	547	Labourers in mining, construction, manufacturing and transport
94	Βοηθοί παρασκευής φαγητών	11	2	21			12	2	3			5				56	Food preparation assistants
96	Συλλέκτες απορριμμάτων και άλλοι ανειδίκευτοι εργάτες	64	8	48	7	3	87	5	20			2			1	245	Refuse workers and other elementary workers
ΣΥΝΟΛΟ		1.249	130	1.251	171	32	1.833	104	455	7	2	174	13	42	36	5.499	TOTAL
%		22,7	2,4	22,7	3,1	0,6	33,3	1,9	8,3	0,1	0,04	3,2	0,2	0,8	0,7	100,0	%

ΠΑΡΑΤΗΡΗΣΗ: Αν αφέρονται μόνο οι κωδικοί για τους οποίους υπάρχουν περιπτώσεις ατυχημάτων. NB: Only codes where accidents occurred are included.

Πίνακας 24. ΚΑΤΑΝΟΜΗ ΔΕΙΓΜΑΤΟΣ ΕΡΓΑΤΙΚΩΝ ΑΤΥΧΗΜΑΤΩΝ ΑΝΑ ΕΝΕΡΓΕΙΑ ΠΟΥ ΟΔΗΓΗΣΕ ΣΤΗΝ ΚΑΚΩΣΗ (φύση ατυχήματος)

Table 24. DISTRIBUTION OF ACCIDENTS AT WORK SAMPLE BY ACTION THAT LED TO INJURY (mode of injury)

ΑΣΚΟΥΜΕΝΗ ΕΝΕΡΓΕΙΑ ACTION THAT LED TO INJURY		ΣΥΝΟΛΟ TOTAL	%
1	Πτώσεις ατόμων από ύψος Fall of person from a height - to a lower level	830	15,1
2	Πτώσεις ατόμων στο ίδιο επίπεδο Falling of person - on the same level	842	15,3
3	Ολισθήσεις, καταρρεύσεις και κτύπημα από πύπτοντα αντικείμενα Slipping, collapse and being struck struck by falling objects	642	11,7
4	Πρόσκρουση σε σταθερά αντικείμενα και κτύπημα σε ή από κινούμενα αντικείμενα Collission with immobile objects and falling against or being struck by moving objects	2.086	37,9
5	Συμπίεση μέσα ή ανάμεσα σε αντικείμενα Trapping, being crushed - inside or between objects	632	11,5
6	Υπερπροσπάθεια ή κοπιώδεις κινήσεις Physical strain - over-exertion	129	2,3
7	Έκθεση σε ή επαφή με ακραίες θερμοκρασίες Exposure to or contact with extreme temperature levels	102	1,9
8	Έκθεση σε ή επαφή με ηλεκτρικό ρεύμα Exposure to or contact with electric current	24	0,4
9	Έκθεση σε ή επαφή με επιβλαβείς ουσίες ή ακτινοβολία Exposure to or contact with hazardous substances or radiation	47	0,9
10	Άλλες κατηγορίες ατυχημάτων μ.α.κ. Other types of injury not included in this list	165	3,0
ΣΥΝΟΛΟ TOTAL		5.499	100,0

Πίνακας 25. ΚΑΤΑΝΟΜΗ ΔΕΙΓΜΑΤΟΣ ΕΡΓΑΤΙΚΩΝ ΑΤΥΧΗΜΑΤΩΝ ΑΝΑ ΥΛΙΚΟ ΠΑΡΑΓΟΝΤΑ ΠΟΥ ΟΔΗΓΗΣΕ ΣΤΗΝ ΚΑΚΩΣΗ

Table 25. DISTRIBUTION OF ACCIDENTS AT WORK SAMPLE BY MATERIAL AGENT THAT LED TO INJURY

ΥΛΙΚΟΣ ΠΑΡΑΓΟΝΤΑΣ MATERIAL AGENT		ΣΥΝΟΛΟ TOTAL	%
1	Μηχανήματα Machinery	527	9,6
2	Μέσα μεταφοράς και ανυψωτικός εξοπλισμός Transport vehicles and lifting equipment	1.652	30,0
3	Λοιπός εξοπλισμός Other equipment	923	16,8
4	Υλικά, ουσίες και ακτινοβολίες Materials, substances and radiation	716	13,0
5	Εργασιακό περιβάλλον Working enviroment	1.143	20,8
6	Άλλοι παράγοντες Other material agents	474	8,6
7	Παράγοντες μη ταξινομηθέντες Other material agents not classified in this list	64	1,2
ΣΥΝΟΛΟ TOTAL		5.499	100,0

Πίνακας 26. ΚΑΤΑΝΟΜΗ ΔΕΙΓΜΑΤΟΣ ΕΡΓΑΤΙΚΩΝ ΑΤΥΧΗΜΑΤΩΝ ΑΝΑ ΜΗΝΑ ΑΤΥΧΗΜΑΤΟΣ ΚΑΙ ΦΥΛΟ

Table 26. DISTRIBUTION OF ACCIDENTS AT WORK SAMPLE BY MONTH DURING WHICH THE ACCIDENT OCCURRED AND SEX

ΜΗΝΑΣ MONTH	ΑΝΔΡΕΣ MEN	ΓΥΝΑΙΚΕΣ WOMEN	ΣΥΝΟΛΟ TOTAL	%
Ιανουάριος January	367	86	453	8,2
Φεβρουάριος February	323	93	416	7,6
Μάρτιος March	370	126	496	9,0
Απρίλιος April	310	97	407	7,4
Μάιος May	395	104	499	9,1
Ιούνιος June	405	117	522	9,5
Ιούλιος July	428	116	544	9,9
Αύγουστος August	331	110	441	8,0
Σεπτέμβριος September	403	114	517	9,4
Οκτώβριος October	280	120	400	7,3
Νοέμβριος November	348	92	440	8,0
Δεκέμβριος December	276	88	364	6,6
ΣΥΝΟΛΟ TOTAL	4.236	1.263	5.499	100,0
%	77,0	23,0	100,0	

Διάγραμμα 21. ΚΑΤΑΝΟΜΗ ΔΕΙΓΜΑΤΟΣ ΕΡΓΑΤΙΚΩΝ ΑΤΥΧΗΜΑΤΩΝ ΑΝΑ ΜΗΝΑ ΑΤΥΧΗΜΑΤΟΣ

Figure 21. DISTRIBUTION OF ACCIDENTS AT WORK SAMPLE BY MONTH DURING WHICH THE ACCIDENT OCCURRED

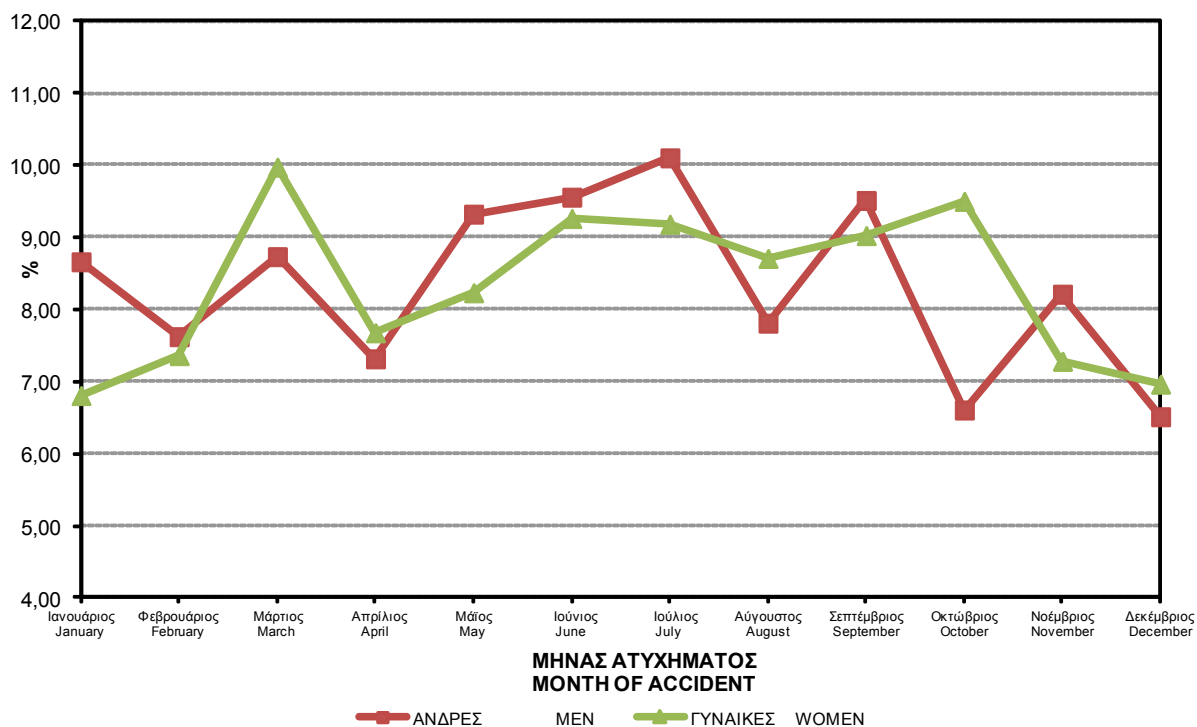

Πίνακας 27. ΚΑΤΑΝΟΜΗ ΔΕΙΓΜΑΤΟΣ ΕΡΓΑΤΙΚΩΝ ΑΤΥΧΗΜΑΤΩΝ ΩΣ ΠΡΟΣ ΤΗΝ ΥΠΗΚΟΟΤΗΤΑ

Table 27. DISTRIBUTION OF ACCIDENTS AT WORK SAMPLE BY NATIONALITY

ΥΠΗΚΟΟΤΗΤΑ	ΣΥΝΟΛΟ TOTAL	%	NATIONALITY
ΕΛΛΗΝΙΚΗ	4.714	85,7	GREEK
ΑΛΛΗΣ ΧΩΡΑΣ ΕΕ	130	2,4	NON-NATIONAL FROM EU
ΧΩΡΑΣ ΕΚΤΟΣ ΕΕ	655	11,9	NON-NATIONAL OUTSIDE EU
ΣΥΝΟΛΟ	5.499	100,0	TOTAL

Πίνακας 28. ΚΑΤΑΝΟΜΗ ΔΕΙΓΜΑΤΟΣ ΕΡΓΑΤΙΚΩΝ ΑΤΥΧΗΜΑΤΩΝ ΩΣ ΠΡΟΣ ΤΟ ΚΑΘΕΣΤΩΣ ΑΠΑΣΧΟΛΗΣΗΣ

Table 28. DISTRIBUTION OF ACCIDENTS AT WORK SAMPLE BY EMPLOYMENT STATUS

ΚΑΘΕΣΤΩΣ ΑΠΑΣΧΟΛΗΣΗΣ	ΣΥΝΟΛΟ TOTAL	%	EMPLOYMENT STATUS
ΜΙΣΘΩΤΟΣ	5.165	93,9	SALARIED EMPLOYEES
ΑΥΤΟΑΠΑΣΧΟΛΟΥΜΕΝΟΣ	192	3,5	SELF-EMPLOYED
ΜΑΘΗΤΕΥΟΜΕΝΟΣ/ΕΚΠΑΙΔΕΥΟΜΕΝΟΣ	12	0,2	TRAINEE/APPRENTICE
ΑΛΛΗ ΠΕΡΙΠΤΩΣΗ	130	2,4	OTHER CASE
ΣΥΝΟΛΟ	5.499	100,0	TOTAL

Πίνακας 29. ΚΑΤΑΝΟΜΗ ΔΕΙΓΜΑΤΟΣ ΕΡΓΑΤΙΚΩΝ ΑΤΥΧΗΜΑΤΩΝ ΩΣ ΠΡΟΣ ΤΗΝ ΩΡΑ ΑΤΥΧΗΜΑΤΟΣ

Table 29. DISTRIBUTION OF ACCIDENTS AT WORK SAMPLE BY TIME OF ACCIDENT

ΩΡΑ ΑΤΥΧΗΜΑΤΟΣ TIME OF THE ACCIDENT	ΣΥΝΟΛΟ TOTAL	%
Άγνωστη Unknown	64	1,2
23:31-00:30	48	0,9
00:31-01:30	1	0,0
01:31-02:30	31	0,6
02:31-03:30	32	0,6
03:31-04:30	35	0,6
04:31-05:30	64	1,2
05:31-06:30	159	2,9
06:31-07:30	272	4,9
07:31-08:30	452	8,2
08:31-09:30	462	8,4
09:31-10:30	528	9,6
10:31-11:30	534	9,7
11:31-12:30	579	10,5
12:31-13:30	473	8,6
13:31-14:30	472	8,6
14:31-15:30	370	6,7
15:31-16:30	239	4,3
16:31-17:30	130	2,4
17:31-18:30	124	2,3
18:31-19:30	91	1,7
19:31-20:30	109	2,0
20:31-21:30	102	1,9
21:31-22:30	82	1,5
22:31-23:30	46	0,8
ΣΥΝΟΛΟ TOTAL	5.499	100,0

Πίνακας 30. ΚΑΤΑΝΟΜΗ ΔΕΙΓΜΑΤΟΣ ΑΤΥΧΗΜΑΤΩΝ ΩΣ ΠΡΟΣ ΤΗΝ ΗΜΕΡΑ ΤΗΣ ΕΒΔΟΜΑΔΑΣ ΠΟΥ ΣΥΝΕΒΗ ΤΟ ΑΤΥΧΗΜΑ

Table 30. DISTRIBUTION OF ACCIDENTS AT WORK SAMPLE BY DAY OF ACCIDENT

ΗΜΕΡΑ ΕΒΔΟΜΑΔΑΣ	ΣΥΝΟΛΟ TOTAL	%	DAY OF THE WEEK
Κυριακή	157	2,9	Sunday
Δευτέρα	1.025	18,6	Monday
Τρίτη	948	17,2	Tuesday
Τετάρτη	959	17,4	Wednesday
Πέμπτη	996	18,1	Thursday
Παρασκευή	1.002	18,2	Friday
Σάββατο	412	7,5	Saturday
ΣΥΝΟΛΟ	5.499	100,0	TOTAL

Πίνακας 31. ΚΑΤΑΝΟΜΗ ΔΕΙΓΜΑΤΟΣ ΕΡΓΑΤΙΚΩΝ ΑΤΥΧΗΜΑΤΩΝ ΩΣ ΠΡΟΣ ΤΟΝ ΤΟΠΟ ΑΤΥΧΗΜΑΤΟΣ

Table 31. DISTRIBUTION OF ACCIDENTS AT WORK SAMPLE BY PLACE OF ACCIDENT

ΤΟΠΟΣ ΑΤΥΧΗΜΑΤΟΣ	ΣΥΝΟΛΟ TOTAL	%	PLACE OF THE ACCIDENT
Άγνωστη πληροφορία	42	0,8	Unknown
Χώρος επιχείρησης ή κατά τη διάρκεια της εργασίας	4.491	81,7	Workstation or during working time
Κατά τη διαδρομή από ή προς την εργασία	966	17,6	While traveling to or from work
ΣΥΝΟΛΟ	5.499	100,0	TOTAL

Πίνακας 32. ΚΑΤΑΝΟΜΗ ΔΕΙΓΜΑΤΟΣ ΕΡΓΑΤΙΚΩΝ ΑΤΥΧΗΜΑΤΩΝ ΣΕ ΤΡΟΧΑΙΑ Ή ΜΗ ΩΣ ΠΡΟΣ ΤΟΝ ΤΟΠΟ ΑΤΥΧΗΜΑΤΟΣ

Table 32. DISTRIBUTION OF ACCIDENTS AT WORK SAMPLE TO VEHICULAR OR NO-VEHICULAR IN

ΤΟΠΟΣ ΑΤΥΧΗΜΑΤΟΣ	ΣΥΝΟΛΟ TOTAL	%	PLACE OF ACCIDENT
Άγνωστη πληροφορία	41	0,7	Unknown
Τροχαίο εντός της επιχείρησης ή κατά τη διάρκεια της εργασίας	371	6,7	Vehicular inside the workstation or during working time
Τροχαίο κατά τη διαδρομή από ή προς την εργασία	777	14,1	Vehicular during the travelling time from or to the work
Όχι Τροχαίο	4.310	78,4	Not vehicular
ΣΥΝΟΛΟ	5.499	100,0	TOTAL

Πίνακας 33. ΚΑΤΑΝΟΜΗ ΔΕΙΓΜΑΤΟΣ ΑΡΙΘΜΟΣ ΕΡΓΑΤΙΚΩΝ ΑΤΥΧΗΜΑΤΩΝ ΩΣ ΠΡΟΣ ΤΟΝ ΑΡΙΘΜΟ ΤΩΝ ΕΡΓΑΖΟΜΕΝΩΝ ΣΤΗΝ ΤΟΠΙΚΗ ΜΟΝΑΔΑ

Table 33. DISTRIBUTION OF ACCIDENTS AT WORK SAMPLE BY NUMBER OF EMPLOYEES AT LOCAL UNIT

ΑΡΙΘΜΟΣ ΕΡΓΑΖΟΜΕΝΩΝ	ΣΥΝΟΛΟ TOTAL	%	NUMBER OF EMPLOYEES
Άγνωστη πληροφορία	65	1,2	Unknown
1-3 άτομα	1.060	19,3	1 - 3 employees
4-9 άτομα	895	16,3	4 - 9 employees
10-19 άτομα	743	13,5	10 -19 employees
20-49 άτομα	773	14,1	20 - 49 employees
50-99 άτομα	531	9,7	50 - 99 employees
100-249 άτομα	581	10,6	100 - 249 employees
250-499 άτομα	379	6,9	250 - 499 employees
500-999 άτομα	252	4,6	500 - 999 employees
1000 άτομα και άνω	220	4,0	1000 employees or more
ΣΥΝΟΛΟ	5.499	100,0	TOTAL

Πίνακας 34. ΚΑΤΑΝΟΜΗ ΔΕΙΓΜΑΤΟΣ ΕΡΓΑΤΙΚΩΝ ΑΤΥΧΗΜΑΤΩΝ ΑΝΑ ΓΕΩΓΡΑΦΙΚΟ ΔΙΑΜΕΡΙΣΜΑ ΚΑΙ ΤΟΠΟ ΠΟΥ ΔΟΘΗΚΑΝ ΠΡΩΤΕΣ ΒΟΗΘΕΙΕΣ
(Τα ατυχήματα αναφέρονται στη Διοικητική Περιφέρεια που ανήκει το Περιφερειακό Υποκατάστημα)

Table 34. DISTRIBUTION OF ACCIDENTS AT WORK SAMPLE BY GEOGRAPHICAL DISTRICT AND FIRST AID LOCATION
(Accidents occurred in the Administrative Region under the Regional Branch)

ΓΕΩΓΡΑΦΙΚΟ ΔΙΑΜΕΡΙΣΜΑ	ΔΙΟΙΚΗΤΙΚΗ ΠΕΡΙΦΕΡΕΙΑ ADMINISTRATIONAL REGION	ΠΡΩΤΕΣ ΒΟΗΘΕΙΕΣ FIRST AID LOCATION										ΣΥΝΟΛΟ TOTAL
		ΧΩΡΟΣ ΑΤΥΧΗΜΑΤΟΣ SITE OF ACCIDENT		ΙΑΤΡΕΙΟ INFIRMARY		ΚΕΝΤΡΟ ΥΓΕΙΑΣ HEALTH CENTER		ΝΟΣΟΚΟΜΕΙΟ HOSPITAL		ΑΓΝΩΣΤΗ ΠΛΗΡΟΦΟΡΙΑ UNKNOWN		
		Αρ. Ατυχημάτων No of accidents	%	Αρ. Ατυχημάτων No of accidents	%	Αρ. Ατυχημάτων No of accidents	%	Αρ. Ατυχημάτων No of accidents	%	Αρ. Ατυχημάτων No of accidents	%	
ΒΟΡΕΙΑ ΕΛΛΑΔΑ VOREIA ELLADA	ΑΝΑΤΟΛΙΚΗ ΜΑΚΕΔΟΝΙΑ-ΘΡΑΚΗ ΑΝΑΤΟΛΙΚΗ ΜΑΚΕΔΟΝΙΑ - ΘΡΑΚΗ	22	11,6	4	2,1	19	10,0	143	75,3	2	1,1	190
	ΚΕΝΤΡΙΚΗ ΜΑΚΕΔΟΝΙΑ ΚΕΝΤΡΙΚΗ ΜΑΚΕΔΟΝΙΑ	146	14,8	55	5,6	118	12,0	663	67,2	4	0,4	986
	ΔΥΤΙΚΗ ΜΑΚΕΔΟΝΙΑ ΔΥΤΙΚΗ ΜΑΚΕΔΟΝΙΑ	7	7,3	5	5,2	4	4,2	80	83,3	0	0,0	96
	ΘΕΣΣΑΛΙΑ THESSALIA	28	12,4	2	0,9	19	8,4	177	78,3	0	0,0	226
ΚΕΝΤΡΙΚΗ ΕΛΛΑΔΑ ΚΕΝΤΡΙΚΗ ΕΛΛΑΔΑ	ΗΠΕΙΡΟΣ IPEBROS	14	10,1	7	5,1	12	8,7	105	76,1	0	0,0	138
	ΙΟΝΙΑ ΝΗΣΙΑ IONIA NISIA	4	7,8	4	7,8	4	7,8	39	76,5	0	0,0	51
	ΔΥΤΙΚΗ ΕΛΛΑΔΑ ΔΥΤΙΚΗ ΕΛΛΑΔΑ	36	11,1	14	4,3	29	9,0	240	74,3	4	1,2	323
	ΣΤΕΡΕΑ ΕΛΛΑΔΑ STEREA ELLADA	30	8,0	65	17,2	42	11,1	231	61,3	9	2,4	377
	ΠΕΛΟΠΟΝΝΗΣΟΣ PELOPONNISOS	24	9,8	14	5,7	34	13,9	173	70,6	0	0,0	245
ΑΤΤΙΚΗ ΑΤΤΙΚΗ		301	13,6	192	8,6	102	4,6	1.608	72,4	18	0,8	2.221
ΝΗΣΙΑ ΑΙΓΑΙΟΥ & ΚΡΗΤΗ NISIA AIGAIΟΥ & KRITI	ΒΟΡΕΙΟ ΑΙΓΑΙΟ VOREIO AIGAIΟ	5	5,1	9	9,1	14	14,1	70	70,7	1	1,0	99
	ΝΟΤΙΟ ΑΙΓΑΙΟ NOTIO AIGAIΟ	20	11,0	19	10,5	42	23,2	100	55,2	0	0,0	181
	ΚΡΗΤΗ KRITI	38	10,4	29	7,9	26	7,1	270	73,8	3	0,8	366
	ΣΥΝΟΛΟ TOTAL		675	12,3	419	7,6	465	8,5	3.899	70,9	41	0,7

Διάγραμμα 22. ΚΑΤΑΝΟΜΗ ΔΕΙΓΜΑΤΟΣ ΕΡΓΑΤΙΚΩΝ ΑΤΥΧΗΜΑΤΩΝ ΑΝΑ ΓΕΩΓΡΑΦΙΚΟ ΔΙΑΜΕΡΙΣΜΑ ΚΑΙ ΤΟΠΟ ΠΡΩΤΩΝ ΒΟΗΘΕΙΩΝ
Figure 22. DISTRIBUTION OF ACCIDENTS AT WORK SAMPLE BY GEOGRAPHICAL DISTRICT AND FIRST AID LOCATION

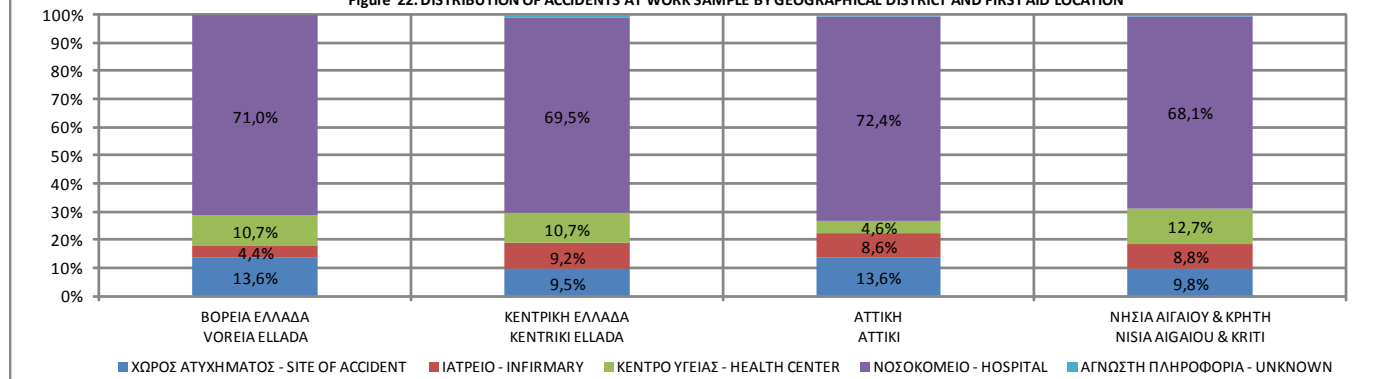

Πίνακας 35. ΚΑΤΑΝΟΜΗ ΔΕΙΓΜΑΤΟΣ ΕΡΓΑΤΙΚΩΝ ΑΤΥΧΗΜΑΤΩΝ ΠΟΥ ΟΔΗΓΗΣΑΝ ΣΕ ΝΟΣΗΛΕΙΑ ΣΕ ΝΟΣΟΚΟΜΕΙΟ ΜΕΤΑ ΤΙΣ ΠΡΩΤΕΣ ΒΟΗΘΕΙΕΣ
Table 35. DISTRIBUTION OF ACCIDENTS AT WORK SAMPLE IN RELATION TO HOSPITALIZATION

ΝΟΣΗΛΕΙΑ HOSPITAL TREATMENT	ΣΥΝΟΛΟ TOTAL	%
ΑΓΝΩΣΤΗ ΠΛΗΡΟΦΟΡΙΑ UNKNOWN	41	0,7
ΝΑΙ YES	1.667	30,3
ΟΧΙ NO	3.791	68,9
ΣΥΝΟΛΟ TOTAL	5.499	100,0

Πίνακας 36. ΚΑΤΑΝΟΜΗ ΔΕΙΓΜΑΤΟΣ ΕΡΓΑΤΙΚΩΝ ΑΤΥΧΗΜΑΤΩΝ ΩΣ ΠΡΟΣ ΤΗ ΧΡΗΣΗ ΜΕΤΑΦΟΡΙΚΟΥ ΜΕΣΟΥ ΓΙΑ ΤΗ ΜΕΤΑΦΟΡΑ ΣΕ ΜΟΝΑΔΑ ΠΡΩΤΩΝ ΒΟΗΘΕΙΩΝ Ή ΝΟΣΟΚΟΜΕΙΟ
Table 36. DISTRIBUTION OF ACCIDENTS AT WORK SAMPLE BY MEANS OF TRANSPORT TO FIRST AID UNIT OR HOSPITAL

ΜΕΤΑΦΟΡΙΚΟ ΜΕΣΟ	ΣΥΝΟΛΟ TOTAL	%
ΑΓΝΩΣΤΗ ΠΛΗΡΟΦΟΡΙΑ UNKNOWN	41	0,7
ΑΣΘΕΝΟΦΟΡΟ AMBULANCE	1.422	25,9
ΤΑΞΙ TAXI	207	3,8
Ι.Χ ΑΥΤ/ΤΟ, ΦΟΡΤΗΓΟ κλπ. PRIVATE CAR, TRUCK etc.	3.668	66,7
ΤΡΙΚΥΚΛΟ TRICYCLE	20	0,4
ΠΛΩΤΟ ΜΕΣΟ WATERCRAFT	8	0,1
ΑΕΡΟΠΟΡΙΚΟ ΜΕΣΟ AIRCRAFT	3	0,1
ΆΛΛΟ ΜΕΣΟ OTHER TRANSPORT MEANS	130	2,4
ΣΥΝΟΛΟ TOTAL	5.499	100,0

Διάγραμμα 23. ΚΑΤΑΝΟΜΗ ΔΕΙΓΜΑΤΟΣ ΕΡΓΑΤΙΚΩΝ ΑΤΥΧΗΜΑΤΩΝ ΩΣ ΠΡΟΣ ΤΟ ΜΕΤΑΦΟΡΙΚΟ ΜΕΣΟ ΓΙΑ ΤΗ ΜΕΤΑΦΟΡΑ ΣΕ ΜΟΝΑΔΑ ΠΡΩΤΩΝ ΒΟΗΘΕΙΩΝ Ή ΝΟΣΟΚΟΜΕΙΟ
Figure 23. DISTRIBUTION OF ACCIDENTS AT WORK SAMPLE BY MEANS OF TRANSPORT TO FIRST AID UNIT OR HOSPITAL

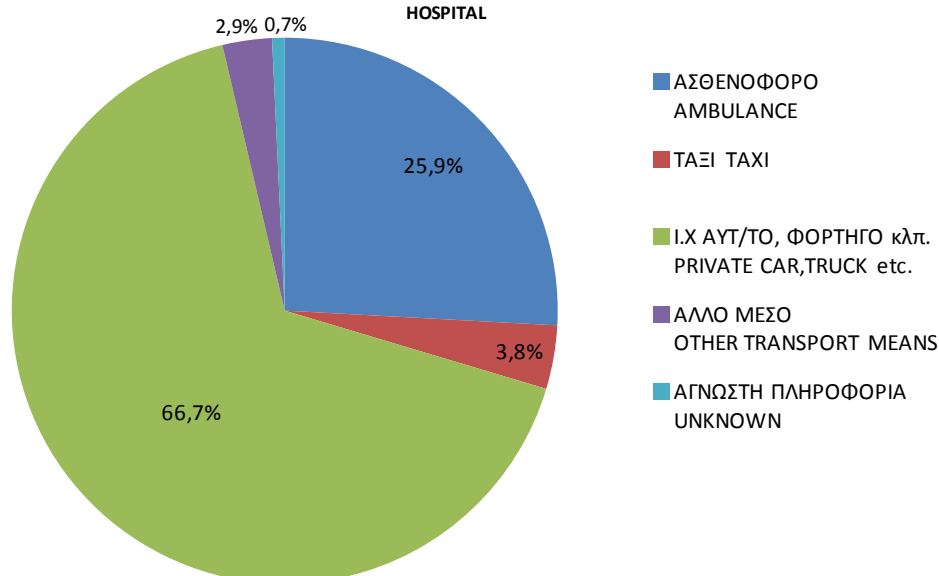

Πίνακας 37. ΕΞΕΛΙΞΗ ΕΡΓΑΤΙΚΩΝ ΑΤΥΧΗΜΑΤΩΝ 1999-2011 ΑΝΑ ΕΚΒΑΣΗ ΑΤΥΧΗΜΑΤΟΣ

Table 37. DEVELOPMENT IN ACCIDENTS AT WORK 1999-2011 IN RELATION TO ACCIDENT OUTCOME

ΕΤΗ YEARS	ΜΗ ΘΑΝΑΤΗΦΟΡΑ ΕΡΓΑΤΙΚΑ ΑΤΥΧΗΜΑΤΑ NON FATAL ACCIDENTS		ΘΑΝΑΤΗΦΟΡΑ ΑΤΥΧΗΜΑΤΑ FATAL ACCIDENTS		ΣΥΝΟΛΟ ΑΤΥΧΗΜΑΤΩΝ TOTAL ACCIDENTS
	Περίπτώσεις Cases	Συχνότητα ανά 1000 ατυχήματα Incidence rate per 1000 accidents	Περίπτώσεις Cases	Συχνότητα ανά 1000 ατυχήματα Incidence rate per 1000 accidents	
1999	14.829	992,0	120	8,0	14.949
2000	14.074	994,3	80	5,7	14.154
2001	14.303	992,0	116	8,0	14.419
2002	13.901	992,6	103	7,4	14.004
2003	13.195	992,0	107	8,0	13.302
2004	12.246	991,9	100	8,1	12.346
2005	10.631	992,6	68	6,4	10.699
2006	10.396	990,2	103	9,8	10.499
2007	9.813	991,2	87	8,8	9.900
2008	9.030	990,9	83	9,1	9.113
2009	7.472	992,7	55	7,3	7.527
2010	7.647	992,2	60	7,8	7.707
2011	5.438	988,9	61	11,1	5.499

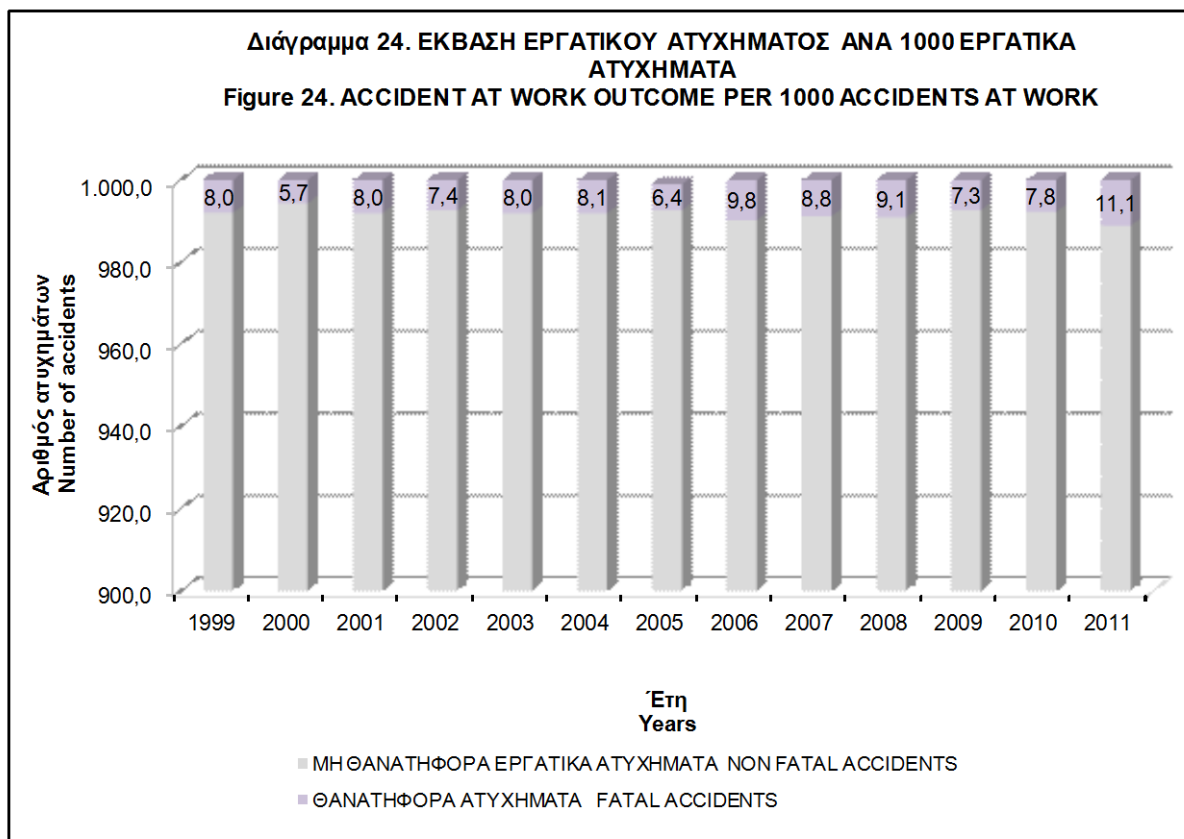

Πίνακας 38. ΠΕΡΙΓΡΑΦΗ ΗΛΙΚΙΑΣ ΑΣΦΑΛΙΣΜΕΝΩΝ ΑΝΑ ΕΚΒΑΣΗ ΑΤΥΧΗΜΑΤΟΣ ΓΙΑ ΤΑ ΕΤΗ 2002-2011

Table 38. AGE DESCRIPTION OF INSURED INDIVIDUALS BY ACCIDENT OUTCOME FOR YEARS 2002-2011

ΕΚΒΑΣΗ ΑΤΥΧΗΜΑΤΟΣ ACCIDENT OUTCOME																				
	2002	2003	2004	2005	2006	2007	2008	2009	2010	2011	2002	2003	2004	2005	2006	2007	2008	2009	2010	2011
ΜΗ ΘΑΝΑΤΗΦΟΡΟ ΑΤΥΧΗΜΑ NON-FATAL ACCIDENTS	36,9	36,7	37,0	37,5	37,6	37,6	38,1	38,6	39,1	39,2	14,0-68,8	11,8-70,8	14,1-69,8	16,0-71,0	15,8-68,6	14,3-72,1	11,5-68,8	13,9-68,8	16,5-72	15,3-75,2
ΘΑΝΑΤΗΦΟΡΟ FATAL ACCIDENT	42,7	42,6	41,0	41,2	40,0	41,5	42,8	40,7	42,3	43,8	20,7-65,1	17,4-67,8	19,8-65	19,0-62,7	18,8-61,5	19,3-62,4	21,7-63,1	21,1-62,1	21,9-66,6	20,4-62,7
ΣΥΝΟΛΟ ΑΤΥΧΗΜΑΤΩΝ TOTAL ACCIDENTS	36,9	36,7	37,0	37,5	37,7	37,7	38,1	37,2	39,1	39,3	12,0-68,8	11,8-70,8	14,1-69,8	16,0-71,0	15,8-68,6	14,3-72,1	11,5-74,2	13,9-68,8	16,5-72	15,3-75,2

Υποσημείωση: Η μέση ηλικία του ασφαλισμένου στο ΙΚΑ-ΕΤΑΜ πληθυσμού είναι τα 37 έτη περίπου. NB: The mean age of ΙΚΑ-ΕΤΑΜ insured individuals is approximately 37 years.

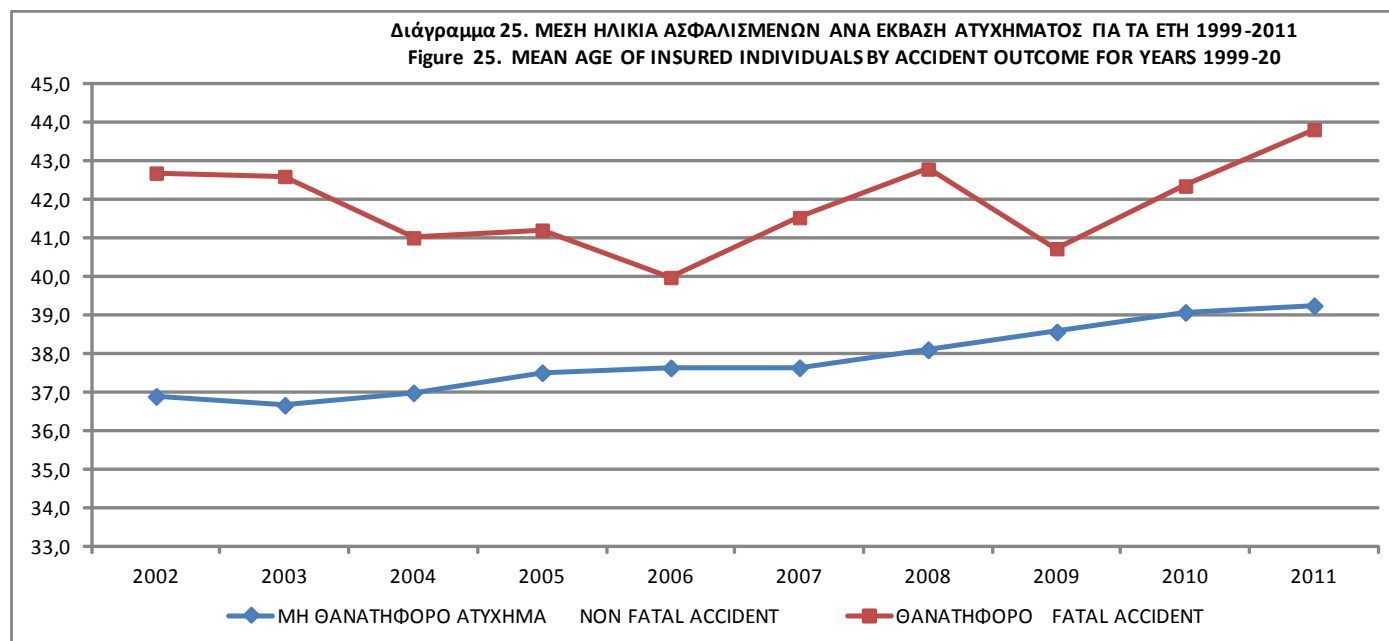

ΜΕΡΟΣ ΙΙΙ

ΑΝΑΛΥΣΗ ΘΑΝΑΤΗΦΟΡΩΝ ΕΡΓΑΤΙΚΩΝ ΑΤΥΧΗΜΑΤΩΝ

PART III

ANALYSIS OF FATAL ACCIDENTS AT WORK

Πίνακας 39. ΘΑΝΑΤΟΦΟΡΑ ΕΡΓΑΤΙΚΑ ΑΤΥΧΗΜΑΤΑ ΑΝΑ ΔΙΟΙΚΗΤΙΚΗ ΠΕΡΙΦΕΡΕΙΑ ΚΑΙ ΦΥΛΟ

Table 39. FATAL ACCIDENTS AT WORK BY ADMINISTRATIONAL REGION AND SEX

ΔΙΟΙΚΗΤΙΚΗ ΠΕΡΙΦΕΡΕΙΑ ADMINISTRATIONAL REGION	ΦΥΛΟ SEX		ΣΥΝΟΛΟ TOTAL	%
	ΑΝΔΡΕΣ MEN	ΓΥΝΑΙΚΕΣ WOMEN		
ΑΝΑΤΟΛΙΚΗ ΜΑΚΕΔΟΝΙΑ - ΘΡΑΚΗ ΑΝΑΤΟΛΙΚΗ ΜΑΚΕΔΟΝΙΑ - ΘΡΑΚΗ	6		6	8,7
ΚΕΝΤΡΙΚΗ ΜΑΚΕΔΟΝΙΑ ΚΕΝΤΡΙΚΗ ΜΑΚΕΔΟΝΙΑ	11	1	12	17,4
ΔΥΤΙΚΗ ΜΑΚΕΔΟΝΙΑ ΔΥΤΙΚΗ ΜΑΚΕΔΟΝΙΑ	3		3	4,3
ΘΕΣΣΑΛΙΑ THESSALIA	5		5	7,2
ΗΠΕΙΡΟΣ IPEIROS	3		3	4,3
ΙΟΝΙΑ ΝΗΣΙΑ IONIA NISIA	1		1	1,4
ΔΥΤΙΚΗ ΕΛΛΑΔΑ ΔΥΤΙΚΗ ELLADA	2		2	2,9
ΣΤΕΡΕΑ ΕΛΛΑΔΑ STEREA ELLADA	3	1	4	5,8
ΠΕΛΟΠΟΝΝΗΣΟΣ PELOPONNISOS	2		2	2,9
ΑΤΤΙΚΗ ΑΤΤΙΚΗ	22	1	23	33,3
ΝΟΤΙΟ ΑΙΓΑΙΟ ΝΟΤΙΟ ΑΙΓΑΙΟ	1		1	1,4
ΚΡΗΤΗ KRITI	6	1	7	10,1
ΣΥΝΟΛΟ TOTAL	65	4	69	100
%	94,2	5,8	100,0	

Διάγραμμα 26. ΘΑΝΑΤΟΦΟΡΑ ΕΡΓΑΤΙΚΑ ΑΤΥΧΗΜΑΤΑ ΑΝΑ ΔΙΟΙΚΗΤΙΚΗ ΠΕΡΙΦΕΡΕΙΑ
Figure 26. FATAL ACCIDENTS AT WORK BY ADMINISTRATIONAL REGION

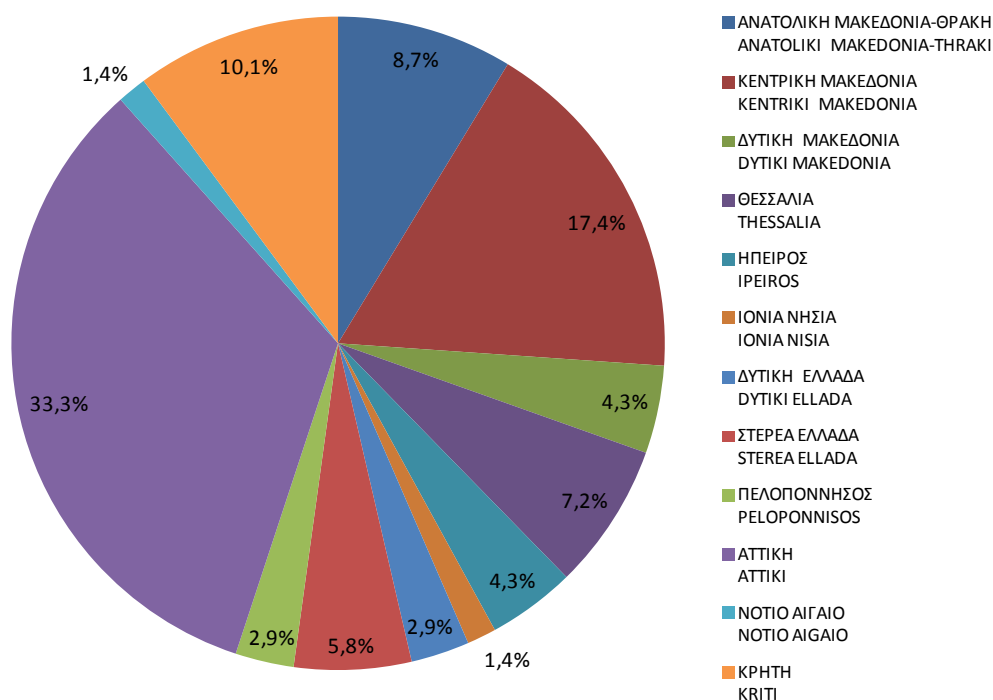

Πίνακας 40. ΘΑΝΑΤΟΦΟΡΑ ΕΡΓΑΤΙΚΑ ΑΤΥΧΗΜΑΤΩΝ ΑΝΑ ΜΗΝΑ ΑΤΥΧΗΜΑΤΟΣ ΚΑΙ ΦΥΛΟ

Table 40. FATAL ACCIDENTS AT WORK BY MONTH OF ACCIDENT AND SEX

ΜΗΝΑΣ MONTH	ΑΝΔΡΕΣ MEN	ΓΥΝΑΙΚΕΣ WOMEN	ΣΥΝΟΛΟ TOTAL	%
Ιανουάριος January	5	1	6	8,7
Φεβρουάριος February	6		6	8,7
Μάρτιος March	6		6	8,7
Απρίλιος April	5		5	7,2
Μάιος May	8		8	11,6
Ιούνιος June	3		3	4,3
Ιούλιος July	5		5	7,2
Αύγουστος August	5	2	7	10,1
Σεπτέμβριος September	7		7	10,1
Οκτώβριος October	2	1	3	4,3
Νοέμβριος November	6		6	8,7
Δεκέμβριος December	7		7	10,1
ΣΥΝΟΛΟ TOTAL	65	4	69	100

**Διάγραμμα 27 ΘΑΝΑΤΟΦΟΡΑ ΕΡΓΑΤΙΚΑ ΑΤΥΧΗΜΑΤΑ ΑΝΑ ΜΗΝΑ ΑΤΥΧΗΜΑΤΟΣ
Figure 27 FATAL ACCIDENTS AT WORK BY MONTH OF ACCIDENT AND SEX**

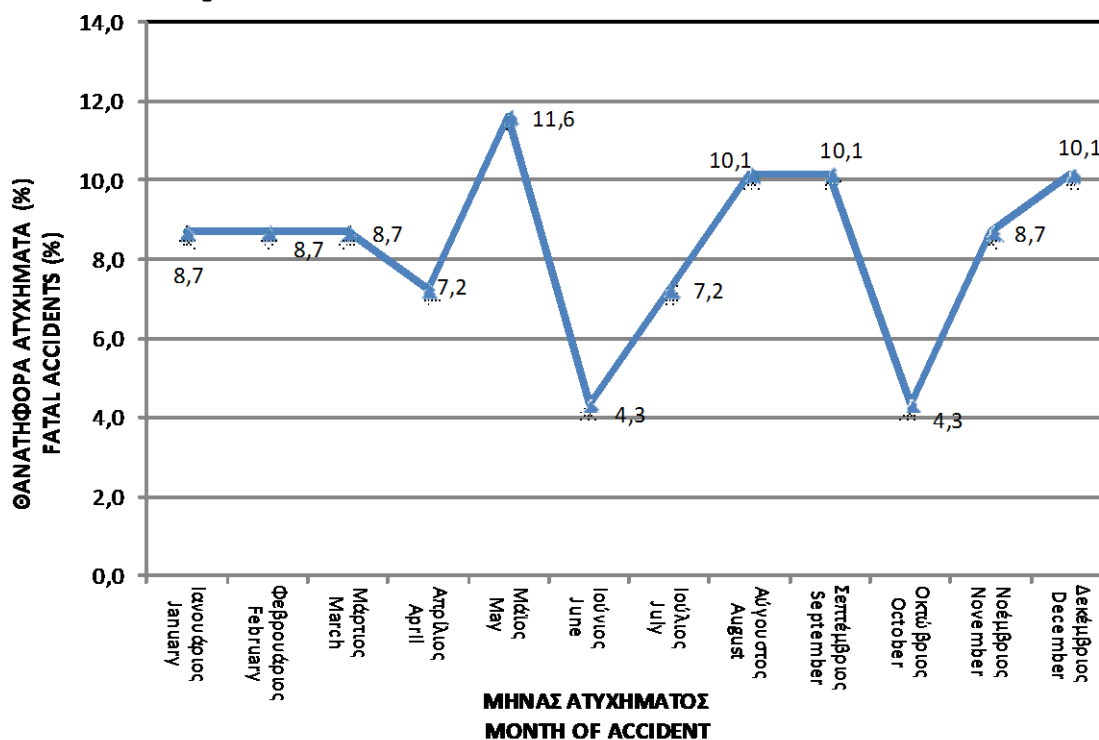

Πίνακας 41. ΘΑΝΑΤΗΦΟΡΑ ΕΡΓΑΤΙΚΑ ΑΤΥΧΗΜΑΤΑ ΑΝΑ ΕΝΕΡΓΕΙΑ ΠΟΥ ΟΔΗΓΗΣΕ ΣΤΗΝ ΚΑΚΩΣΗ (φύση ατυχήματος)

Table 41. FATAL ACCIDENTS AT WORK BY ACTION THAT LED TO INJURY (mode of injury)

ΑΣΚΟΥΜΕΝΗ ΕΝΕΡΓΕΙΑ ACTION THAT LED TO INJURY		ΣΥΝΟΛΟ TOTAL	%
1	Πτώσεις ατόμων από ύψος Fall of person from a height	11	15,9
3	Ολισθήσεις, καταρρεύσεις και κτύπημα από πύπτοντα αντικείμενα Slipping, collapse and being struck by falling objects	4	5,8
4	Πρόσκρουση σε σταθερά αντικείμενα και κτύπημα σε ή από κινούμενα αντικείμενα Collision with an immobile object and falling against or being struck by moving objects	40	58,0
5	Συμπίεση μέσα ή ανάμεσα σε αντικείμενα Trapping, being crushed - inside or between objects	4	5,8
7	Έκθεση σε ή επαφή με ακραίες θερμοκρασίες Exposure to or contact with high temperatures	3	4,3
8	Έκθεση σε ή επαφή με ηλεκτρικό ρεύμα Exposure to or contact with electric current	4	5,8
9	Έκθεση σε ή επαφή με επιβλαβείς ουσίες ή ακτινοβολία Exposure to or contact with hazardous substances or radiation	1	1,4
10	Άλλες κατηγορίες ατυχημάτων μ.α.κ. Other types of injury not included in this list	2	2,9
ΣΥΝΟΛΟ TOTAL		69	100

Πίνακας 42. ΘΑΝΑΤΗΦΟΡΑ ΕΡΓΑΤΙΚΑ ΑΤΥΧΗΜΑΤΑ ΑΝΑ ΥΛΙΚΟ ΠΑΡΑΓΟΝΤΑ ΠΟΥ ΟΔΗΓΗΣΕ ΣΤΗΝ ΚΑΚΩΣΗ

Table 42. FATAL ACCIDENTS AT WORK BY MATERIAL AGENT THAT LED TO INJURY

ΥΛΙΚΟΣ ΠΑΡΑΓΟΝΤΑΣ MATERIAL AGENT		ΣΥΝΟΛΟ TOTAL	%
1	Μηχανήματα Machinery	1	1,4
2	Μέσα μεταφοράς και ανυψωτικός εξοπλισμός Transport vehicles and lifting equipment	45	65,2
3	Λοιπός εξοπλισμός Other equipment	3	4,3
4	Υλικά, ουσίες και ακτινοβολίες Materials, substances and radiation	6	8,7
5	Εργασιακό περιβάλλον Work environment	10	14,5
6	Άλλοι παράγοντες Other material agents	4	5,8
ΣΥΝΟΛΟ TOTAL		69	100

Πίνακας 43. ΘΑΝΑΤΗΦΟΡΑ ΕΡΓΑΤΙΚΑ ΑΤΥΧΗΜΑΤΑ ΑΝΑ ΟΙΚΟΝΟΜΙΚΗ (NACE REV. 2) ΔΡΑΣΤΗΡΙΟΤΗΤΑ ΚΑΙ ΔΙΟΙΚΗΤΙΚΗ ΠΕΡΙΦΕΡΕΙΑ

Table 43. FATAL ACCIDENTS AT WORK BY ECONOMIC ACTIVITY (NACE REV. 2) AND ADMINISTRATIONAL REGION

ΟΙΚΟΝΟΜΙΚΗ ΔΡΑΣΤΗΡΙΟΤΗΤΑ ΕΡΓΟΔΟΤΗ			ΑΝΑΤΟΛΙΚΗ ΜΑΚΕΔΟΝΙΑ-ΘΡΑΚΗ ΑΝΑΤΟΛΙΚΗ ΜΑΚΕΔΟΝΙΑ-ΘΡΑΚΗ	ΚΕΝΤΡΙΚΗ ΜΑΚΕΔΟΝΙΑ ΚΕΝΤΡΙΚΗ ΜΑΚΕΔΟΝΙΑ	ΔΥΤΙΚΗ ΜΑΚΕΔΟΝΙΑ ΔΥΤΙΚΗ ΜΑΚΕΔΟΝΙΑ	ΘΕΣΣΑΛΙΑ THESSALIA	ΗΠΕΙΡΟΣ IPEIOS	ΙΟΝΙΑ ΝΗΣΙΑ IONIA NISIA	ΔΥΤΙΚΗ ΕΜΜΑΔΑ ΔΥΤΙΚΗ ELLADA	ΣΤΕΡΕΑ ΕΜΜΑΔΑ STEREA ELLADA	ΠΕΛΟΠΟΝΝΗΣΟΣ PELOPONNISOS	ΑΤΤΙΚΗ ATTIKI	ΝΟΤΙΟ ΑΙΓΑΙΟ NOTIO AIGAIΟ	ΚΡΗΤΗ KRITI	ΣΥΝΟΛΟ TOTAL	%	ECONOMIC ACTIVITY		
Α	ΓΕΩΡΓΙΑ, ΔΑΣΟΚΟΜΙΑ ΚΑΙ ΑΛΙΕΙΑ	01	Φυτική και ζωική παραγωγή, θήρα και συναφείς δραστηριότητες				1								1	1,4	Crop and animal production, hunting and related service activities	Α	
		02	Δασοκομία και υλοτομία		1		1									2	2,9	Forestry and logging	
B	ΟΡΥΧΕΙΑ ΚΑΙ ΛΑΤΟΜΕΙΑ	08	Λοιπά ορυχεία και λατομεία	1					1						2	2,9	Other mining and quarrying	B	
Γ	ΜΕΤΑΠΟΙΗΣΗ	10	Βιομηχανία τροφίμων	1											1	1,4	Manufacture of food products	C	
		17	Χαρτοποιοία και κατασκευή χαρτίων/πρωτότυπων									1				1	1,4		Manufacture of paper and paper products
		20	Παραγωγή χημικών ουσιών και προϊόντων		1											1	1,4		Manufacture of chemicals and chemical products
		22	Κατασκευή προϊόντων από ελαστικό (καουτσούκ) και πλαστικές ύλες	1												1	1,4		Manufacture of rubber and plastic products
		23	Παραγωγή άλλων μη μεταλλικών ορυκτών προϊόντων								1		1			2	2,9		Manufacture of other non-metallic mineral products
		25	Κατασκευή μεταλλικών προϊόντων, με εξαίρεση τα μηχανήματα και τα είδη εξοπλισμού			1	1						1			3	4,3		Manufacture of fabricated metal products, except machinery and equipment
33	Επισκευή και εγκατάσταση μηχανημάτων και εξοπλισμού										1			1	1,4	Repair and installation of machinery and equipment			
E	ΠΑΡΟΧΗ ΝΕΡΟΥ· ΕΠΕΞΕΡΓΑΣΙΑ ΛΥΓΜΑΤΩΝ, ΔΙΑΧΕΙΡΙΣΗ ΑΠΟΒΛΗΤΩΝ ΚΑΙ ΔΡΑΣΤΗΡΙΟΤΗΤΕΣ ΕΞΥΓΙΑΝΣΗΣ	38	Συλλογή, επεξεργασία και διάθεση αποβλήτων· ανάκτηση υλικών		2						1	1			5	7,2	Waste collection, treatment and disposal activities; materials recovery	E	
ΣΤ	ΚΑΤΑΣΚΕΥΕΣ	41	Κατασκευές κτιρίων		1	1	1	1		1	1	3			9	13,0	Construction of buildings	F	
		42	Έργα πολιτικού μηχανικού		1		1						2		6	8,7	Civil engineering		
		43	Εξειδικευμένες κατασκευαστικές δραστηριότητες			1	1						1		2	5	7,2		Specialised construction activities
Ζ	ΧΟΝΔΡΙΚΟ ΚΑΙ ΛΙΑΝΙΚΟ ΕΜΠΟΡΙΟ· ΕΠΙΣΚΕΥΗ ΜΗΧΑΝΟΚΙΝΗΤΩΝ ΟΧΗΜΑΤΩΝ ΚΑΙ ΜΟΤΟΣΚΛΕΤΩΝ	45	Χονδρικό και λιανικό εμπόριο· επισκευή μηχανοκίνητων οχημάτων και μοτοσικλετών									1	1		2	2,9	Wholesale and retail trade and repair of motor vehicles and motorcycles	G	
		46	Χονδρικό εμπόριο, εκτός από το εμπόριο μηχανοκίνητων οχημάτων και μοτοσικλετών	1	1										4	5,8	Wholesale trade, except of motor vehicles and motorcycles		
		47	Λιανικό εμπόριο, εκτός από το εμπόριο μηχανοκίνητων οχημάτων και μοτοσικλετών		1								2			3	4,3		Retail trade, except of motor vehicles and motorcycles
Η	ΜΕΤΑΦΟΡΑ ΚΑΙ ΑΠΟΘΗΚΕΥΣΗ	49	Χερσαίες μεταφορές και μεταφορές μέσω αγωγών	1	1				1						6	8,7	Land transport and transport via pipelines	H	
		52	Αποθήκευση και υποστηρικτικές προς τη μεταφορά δραστηριότητες	1	1								1			3	4,3		Warehousing and support activities for transportation
		53	Ταχυδρομικές και ταχυμεταφορικές δραστηριότητες		1											2	2,9		Postal and courier activities
Θ	ΔΡΑΣΤΗΡΙΟΤΗΤΕΣ ΥΠΗΡΕΣΙΩΝ ΠΑΡΟΧΗΣ ΚΑΤΑΛΥΜΑΤΟΣ ΚΑΙ ΥΠΗΡΕΣΙΩΝ ΕΣΤΙΑΣΗΣ	56	Δραστηριότητες υπηρεσιών εστίασης										2		2	2,9	Food and beverage service activities	I	
Ι	ΕΝΗΜΕΡΩΣΗ ΚΑΙ ΕΠΙΚΟΙΝΩΝΙΑ	58	Εκδοτικές δραστηριότητες									1			1	1,4	Publishing activities	J	
		62	Δραστηριότητες προγραμματισμού ηλεκτρονικών υπολογιστών, παροχής συμβουλών και συναφείς δραστηριότητες										1			1	1,4		Computer programming, consultancy and related activities
ΙΑ	ΧΡΗΜΑΤΟΠΙΣΤΩΤΙΚΕΣ ΚΑΙ ΑΣΦΑΛΙΣΤΙΚΕΣ ΔΡΑΣΤΗΡΙΟΤΗΤΕΣ	64	Δραστηριότητες χρηματοπιστωτικών υπηρεσιών, με εξαίρεση τις ασφαλιστικές δραστηριότητες και τα συνταξοδοτικά ταμεία							1					2	2,9	Financial service activities, except insurance and pension funding	K	
ΙΖ	ΔΡΑΣΤΗΡΙΟΤΗΤΕΣ ΣΧΕΤΙΚΕΣ ΜΕ ΤΗΝ ΑΝΘΡΩΠΙΝΗ ΥΓΕΙΑ ΚΑΙ ΤΗΝ ΚΟΙΝΩΝΙΚΗ ΜΕΡΙΜΝΑ	86	Δραστηριότητες ανθρώπινης υγείας									1			1	1,4	Human health activities	Q	
		87	Δραστηριότητες βοήθειας κατ'οίκον										1			1	1,4		Residential care activities
ΙΘ	ΆΛΛΕΣ ΔΡΑΣΤΗΡΙΟΤΗΤΕΣ ΠΑΡΟΧΗΣ ΥΠΗΡΕΣΙΩΝ	94	Δραστηριότητες οργανώσεων		1										1	1,4	Activities of membership organisations	S	
ΣΥΝΟΛΟ				6	12	3	5	3	1	2	4	2	23	1	7	69	99	TOTAL	
%				8,7	17,4	4,3	7,2	4,3	1,4	2,9	5,8	2,9	33,3	1,4	10,1	100	%	%	

ΠΑΡΑΤΗΡΗΣΗ: Αναφέρονται μόνο οι κωδικοί για τους οποίους υπάρχουν περιπτώσεις ατυχημάτων. NB: Only codes where accidents occurred are included.

Πίνακας 44. ΘΑΝΑΤΗΦΟΡΑ ΕΡΓΑΤΙΚΑ ΑΤΥΧΗΜΑΤΑ ΑΝΑ ΟΙΚΟΝΟΜΙΚΗ ΔΡΑΣΤΗΡΙΟΤΗΤΑ (NACE REV. 2) ΚΑΙ ΗΛΙΚΙΑ
Table 44. FATAL ACCIDENTS AT WORK BY ECONOMIC ACTIVITY (NACE REV. 2) AND AGE

ΟΙΚΟΝΟΜΙΚΗ ΔΡΑΣΤΗΡΙΟΤΗΤΑ ΕΡΓΟΔΟΤΗ		18-24	25-34	35-44	45-54	55-64	>=65	ΣΥΝΟΛΟ TOTAL	%	ECONOMIC ACTIVITY		
Α	ΓΕΩΡΓΙΑ, ΔΑΣΟΚΟΜΙΑ ΚΑΙ ΑΛΙΕΙΑ	01		1				1	1,4	Crop and animal production, hunting and related service activities	AGRICULTURE, FORESTRY AND FISHING	Α
		02			1			2	2,9	Forestry and logging		
Β	ΟΡΥΧΕΙΑ ΚΑΙ ΛΑΤΟΜΕΙΑ	08		1	1			2	2,9	Other mining and quarrying	MINING AND QUARRYING	Β
Γ	ΜΕΤΑΠΟΙΗΣΗ	10		1				1	1,4	Manufacture of food products	MANUFACTURING	C
		17			1			1	1,4	Manufacture of paper and paper products		
		20				1		1	1,4	Manufacture of chemicals and chemical products		
		22		1				1	1,4	Manufacture of rubber and plastic products		
		23				2		2	2,9	Manufacture of other non-metallic mineral products		
		25			1	1	1	3	4,3	Manufacture of fabricated metal products, except machinery and equipment		
		33					1	1	1,4	Repair and installation of machinery and equipment		
Ε	ΠΑΡΟΧΗ ΝΕΡΟΥ· ΕΠΙΞΕΡΓΑΣΙΑ ΛΥΜΑΤΩΝ, ΔΙΑΧΕΙΡΣΗ ΑΠΟΒΛΗΤΩΝ ΚΑΙ ΔΡΑΣΤΗΡΙΟΤΗΤΕΣ ΕΞΥΓΙΑΝΣΗΣ	38		2	2	1		5	7,2	Waste collection, treatment and disposal activities; materials recovery	WATER SUPPLY; SEWERAGE, WASTE MANAGEMENT AND REMEDIATION ACTIVITIES	Ε
ΣΤ	ΚΑΤΑΣΚΕΥΕΣ	41		3	3	3		9	13,0	Construction of buildings	CONSTRUCTION	F
		42		4		1	1	6	8,7	Civil engineering		
		43			3	2		5	7,2	Specialised construction activities		
Ζ	ΧΟΝΔΡΙΚΟ ΚΑΙ ΛΙΑΝΙΚΟ ΕΜΠΟΡΙΟ· ΕΠΙΣΚΕΥΗ ΜΗΧΑΝΟΚΙΝΗΤΩΝ ΟΧΗΜΑΤΩΝ ΚΑΙ ΜΟΤΟΣΥΚΛΕΤΩΝ	45		1	1			2	2,9	Wholesale and retail trade and repair of motor vehicles and motorcycles	WHOLESALE AND RETAIL TRADE; REPAIR OF MOTOR VEHICLES AND MOTORCYCLES	G
		46		1	2	1		4	5,8	Wholesale trade, except of motor vehicles and motorcycles		
		47		1	2			3	4,3	Retail trade, except of motor vehicles and motorcycles		
Η	ΜΕΤΑΦΟΡΑ ΚΑΙ ΑΠΟΘΗΚΕΥΣΗ	49	1	1	2	2		6	8,7	Land transport and transport via pipelines	TRANSPORTATION AND STORAGE	H
		52		2		1		3	4,3	Warehousing and support activities for transportation		
		53		1			1	2	2,9	Postal and courier activities		
Θ	ΔΡΑΣΤΗΡΙΟΤΗΤΕΣ ΥΠΗΡΕΣΙΩΝ ΠΑΡΟΧΗΣ	56		2				2	2,9	Food and beverage service activities	ACCOMMODATION AND FOOD SERVICE ACTIVITIES	I
I	ΕΝΗΜΕΡΩΣΗ ΚΑΙ ΕΠΙΚΟΙΝΩΝΙΑ	58		1				1	1,4	Publishing activities	INFORMATION AND COMMUNICATION	J
		62		1				1	1,4	Computer programming, consultancy and related activities		
ΙΑ	ΧΡΗΜΑΤΟΠΙΣΤΩΤΙΚΕΣ ΚΑΙ ΑΣΦΑΛΙΣΤΙΚΕΣ ΔΡΑΣΤΗΡΙΟΤΗΤΕΣ	64		1	1			2	2,9	Financial service activities, except insurance and pension funding	FINANCIAL AND INSURANCE ACTIVITIES	K
IΖ	ΔΡΑΣΤΗΡΙΟΤΗΤΕΣ ΣΧΕΤΙΚΕΣ ΜΕ ΤΗΝ	86			1			1	1,4	Human health activities	HUMAN HEALTH AND SOCIAL WORK ACTIVITIES	Q
		87				1		1	1,4	Residential care activities		
ΙΘ	ΑΛΛΕΣ ΔΡΑΣΤΗΡΙΟΤΗΤΕΣ ΠΑΡΟΧΗΣ ΥΠΗΡΕΣΙΩΝ	94					1	1	1,4	Activities of membership organisations	OTHER SERVICE ACTIVITIES	S
ΣΥΝΟΛΟ			1	16	20	22	9	1	69	100	TOTAL	
%			1,4	23,2	29,0	31,9	13,0	1,4	100		%	

ΠΑΡΑΤΗΡΗΣΗ: Αναφέρονται μόνο οι κωδικοί για τους οποίους υπάρχουν περιπτώσεις ατυχημάτων. NB: Only codes where accidents occurred are included.

Γράφημα 28. ΘΑΝΑΤΟΦΟΡΑ ΕΡΓΑΤΙΚΑ ΑΤΥΧΗΜΑΤΑ ΑΝΑ ΟΙΚΟΝΟΜΙΚΗ ΔΡΑΣΤΗΡΙΟΤΗΤΑ (NACE REV. 2) ΚΑΙ ΗΛΙΚΙΑ
Figure 28. FATAL ACCIDENTS AT WORK BY ECONOMIC ACTIVITY (NACE REV. 2) AND AGE

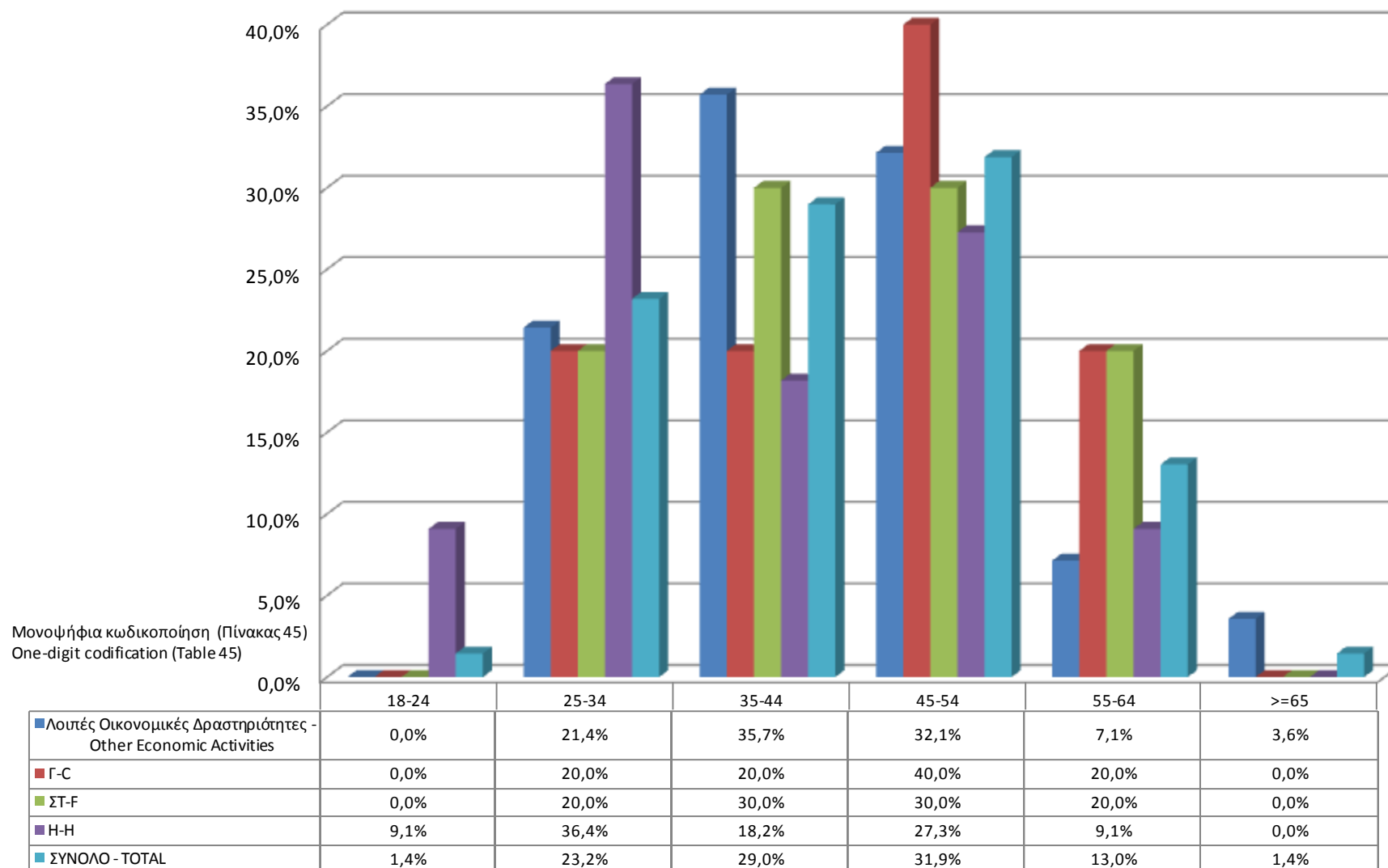

Πίνακας 45. ΘΑΝΑΤΗΦΟΡΑ ΕΡΓΑΤΙΚΑ ΑΤΥΧΗΜΑΤΑ ΑΝΑ ΟΙΚΟΝΟΜΙΚΗ ΔΡΑΣΤΗΡΙΟΤΗΤΑ (NACE REV. 2) ΚΑΙ ΕΙΔΟΣ ΤΡΑΥΜΑΤΟΣ

Table 45. FATAL ACCIDENTS AT WORK BY ECONOMIC ACTIVITY (NACE REV. 2) AND TYPE OF INJURY

ΟΙΚΟΝΟΜΙΚΗ ΔΡΑΣΤΗΡΙΟΤΗΤΑ ΕΡΓΟΔΟΤΗ		Θλάση Contusion	Κρανιο-εγκεφαλική κάνωση Craniocebral injury	Θλαστικό Τραύμα Contusions injury	Επιπλεγμένο κάταγμα Compound fracture	Κάταγμα Fracture	Ασφυξία, δηλητηρίαση από αέρια, πνιγμός Asphyxiation, poisoning from gasses, drowning	Εγκαύματα Burns	Ηλεκτροπληξία Electrical shock	Άλλη περίπτωση Other case	ΣΥΝΟΛΟ TOTAL	%	ECONOMIC ACTIVITY			
Α	ΓΕΩΡΓΙΑ, ΔΑΣΟΚΟΜΙΑ ΚΑΙ ΑΛΛΕΙΑ	01	Φυτική και ζωική παραγωγή, θήρα και συναφείς δραστηριότητες	1							1	1,4	Crop and animal production, hunting and related service activities	AGRICULTURE, FORESTRY AND FISHING	Α	
		02	Δασοκομία και υλοτομία		1		1					2	2,9			Forestry and logging
Β	ΟΡΥΧΕΙΑ ΚΑΙ ΛΑΤΟΜΕΙΑ	08	Λοιπά ορυχεία και λατομεία	1	1						2	2,9	Other mining and quarrying	MINING AND QUARRYING	Β	
Γ	ΜΕΤΑΠΟΙΗΣΗ	10	Βιομηχανία τροφίμων					1			1	1,4	Manufacture of food products	MANUFACTURING	C	
		17	Χαρτοποιία και κατασκευή χάρτινων προϊόντων		1							1	1,4			Manufacture of paper and paper products
		20	Παραγωγή χημικών ουσιών και προϊόντων		1							1	1,4			Manufacture of chemicals and chemical products
		22	Κατασκευή προϊόντων από ελαστικό (κασουτούκι) και πλαστικές ύλες						1			1	1,4			Manufacture of rubber and plastic products
		23	Παραγωγή άλλων μη μεταλλικών ορυκτών προϊόντων	1	1							2	2,9			Manufacture of other non-metallic mineral products
		25	Κατασκευή μεταλλικών προϊόντων, με εξαίρεση τα μηχανήματα και τα είδη εξοπλισμού		2				1			3	4,3			Manufacture of fabricated metal products, except machinery and equipment
33	Επισκευή και εγκατάσταση μηχανημάτων και εξοπλισμού						1			1	1,4	Repair and installation of machinery and equipment				
Ε	ΠΑΡΟΧΗ ΝΕΡΟΥ· ΕΠΕΞΕΡΓΑΣΙΑ ΛΥΜΑΤΩΝ, ΔΙΑΧΕΙΡΙΣΗ ΑΠΟΒΛΗΤΩΝ ΚΑΙ ΔΡΑΣΤΗΡΙΟΤΗΤΕΣ ΕΞΥΓΙΑΝΣΗΣ	38	Συλλογή, επεξεργασία και διάθεση αποβλήτων· ανάκτηση υλικών	2	2			1			5	7,2	Waste collection, treatment and disposal activities; materials recovery	WATER SUPPLY; SEWERAGE, WASTE MANAGEMENT AND REMEDIATION ACTIVITIES	Ε	
ΣΤ	ΚΑΤΑΣΚΕΥΕΣ	41	Κατασκευές κτιρίων		3				1		9	13,0	Construction of buildings	CONSTRUCTION	F	
		42	Έργα πολιτικού μηχανικού	4						2		6	8,7			Civil engineering
		43	Εξειδικευμένες κατασκευαστικές δραστηριότητες		1			2		1		5	7,2			Specialised construction activities
Ζ	ΧΟΝΔΡΙΚΟ ΚΑΙ ΛΙΑΝΙΚΟ ΕΜΠΟΡΙΟ· ΕΠΙΣΚΕΥΗ ΜΗΧΑΝΟΚΙΝΗΤΩΝ ΟΧΗΜΑΤΩΝ ΚΑΙ ΜΟΤΟΣΙΚΛΕΤΩΝ	45	Χονδρικό και λιανικό εμπόριο· επισκευή μηχανοκίνητων οχημάτων και μοτοσικλετών	1	1						2	2,9	Wholesale and retail trade and repair of motor vehicles and motorcycles	WHOLESALE AND RETAIL TRADE, REPAIR OF MOTOR VEHICLES AND MOTORCYCLES	G	
		46	Χονδρικό εμπόριο, εκτός από το εμπόριο μηχανοκίνητων οχημάτων και μοτοσικλετών		2			1		1		4	5,8			Wholesale trade, except of motor vehicles and motorcycles
		47	Λιανικό εμπόριο, εκτός από το εμπόριο μηχανοκίνητων οχημάτων και μοτοσικλετών		2			1				3	4,3			Retail trade, except of motor vehicles and motorcycles
Η	ΜΕΤΑΦΟΡΑ ΚΑΙ ΑΠΟΘΗΚΕΥΣΗ	49	Χερσαίες μεταφορές και μεταφορές μέσω αγωγών		2			4			6	8,7	Land transport and transport via pipelines	TRANSPORTATION AND STORAGE	H	
		52	Αποθήκευση και υποστηρικτικές προς τη μεταφορά δραστηριότητες				3					3	4,3			Warehousing and support activities for transportation
		53	Ταχυδρομικές και ταχυμεταφορικές δραστηριότητες		2							2	2,9			Postal and courier activities
Θ	ΔΡΑΣΤΗΡΙΟΤΗΤΕΣ ΥΠΗΡΕΣΙΩΝ ΠΑΡΟΧΗΣ	56	Δραστηριότητες υπηρεσιών εστίασης		2						2	2,9	Food and beverage service activities	ACCOMMODATION AND FOOD SERVICE ACTIVITIES	I	
I	ΕΝΗΜΕΡΩΣΗ ΚΑΙ ΕΠΙΚΟΙΝΩΝΙΑ	58	Εκδοτικές δραστηριότητες		1						1	1,4	Publishing activities	INFORMATION AND COMMUNICATION	J	
		62	Δραστηριότητες προγραμματισμού ηλεκτρονικών υπολογιστών, παροχής συμβουλών και συναφείς δραστηριότητες				1					1	1,4			Computer programming, consultancy and related activities
ΙΑ	ΧΡΗΜΑΤΟΠΙΣΤΩΤΙΚΕΣ ΚΑΙ ΑΣΦΑΛΙΣΤΙΚΕΣ ΔΡΑΣΤΗΡΙΟΤΗΤΕΣ	64	Δραστηριότητες χρηματοπιστωτικών υπηρεσιών, με εξαίρεση τις ασφαλιστικές δραστηριότητες και τα συνταξιοδοτικά ταμεία		2						2	2,9	Financial service activities, except insurance and pension funding	FINANCIAL AND INSURANCE ACTIVITIES	K	
IΖ	ΔΡΑΣΤΗΡΙΟΤΗΤΕΣ ΣΧΕΤΙΚΕΣ ΜΕ ΤΗΝ	86	Δραστηριότητες ανθρώπινης υγείας			1					1	1,4	Human health activities	HUMAN HEALTH AND SOCIAL WORK ACTIVITIES	Q	
		87	Δραστηριότητες βοήθειας κατ'οίκον							1	1	1,4	Residential care activities			
ΙΘ	ΑΛΛΕΣ ΔΡΑΣΤΗΡΙΟΤΗΤΕΣ ΠΑΡΟΧΗΣ ΥΠΗΡΕΣΙΩΝ	94	Δραστηριότητες οργανώσεων	1							1	1,4	Activities of membership organisations	OTHER SERVICE ACTIVITIES	S	
ΣΥΝΟΛΟ				9	28	1	1	19	3	2	5	1	69	100	TOTAL	
%				13,0	40,6	1,4	1,4	27,5	4,3	2,9	7,2	1,4	100		%	

ΠΑΡΑΤΗΡΗΣΗ: Αναφέρονται μόνο οι κωδικοί για τους οποίους υπήρξαν περιπτώσεις ατυχημάτων. NB: Only codes where accidents occurred are included.

Πίνακας 46. ΘΑΝΑΤΗΦΟΡΑ ΕΡΓΑΤΙΚΑ ΑΤΥΧΗΜΑΤΑ ΑΝΑ ΕΠΑΓΓΕΛΜΑ (ISCO 08) ΚΑΙ ΔΙΟΙΚΗΤΙΚΗ ΠΕΡΙΦΕΡΕΙΑ

Table 46. FATAL ACCIDENTS AT WORK BY OCCUPATION (ISCO 08) AND ADMINISTRATIONAL REGION

ISCO 08	ΕΠΑΓΓΕΛΜΑ ADMINISTRATIONAL REGION	ΔΙΟΙΚΗΤΙΚΗ ΠΕΡΙΦΕΡΕΙΑ ADMINISTRATIONAL REGION												ΣΥΝΟΛΟ TOTAL	%	OCCUPATION
		ΑΝΑΤΟΛΙΚΗ ΜΑΚΕΔΟΝΙΑ-ΘΡΑΚΗ ANATOLIKI MAKEDONIA-THRAKI	ΚΕΝΤΡΙΚΗ ΜΑΚΕΔΟΝΙΑ KENTRIKI MAKEDONIA	ΔΥΤΙΚΗ ΜΑΚΕΔΟΝΙΑ DYTIKI MAKEDONIA	ΘΕΣΣΑΛΙΑ THESSALIA	ΙΟΝΙΑ ΝΗΣΙΑ IONI NISIA	ΗΠΕΙΡΟΣ IPEIROS	ΔΥΤΙΚΗ ΕΛΛΑΔΑ DYTIKI ELLADA	ΣΤΕΡΕΑ ΕΛΛΑΔΑ STEREA ELLADA	ΠΕΛΟΠΟΝΝΗΣΟΣ PELOPONNISOS	ΑΤΤΙΚΗ ATTIKI	ΝΟΤΙΟ ΑΙΓΑΙΟ NOTIO AIGAIΟ	ΚΡΗΤΗ KRITI			
24	Επαγγελματίες επιχειρήσεων και διοίκησης	1											1	1,4	Business and administration professionals	
25	Επαγγελματίες του τομέα των τεχνολογιών πληροφορικής και επικοινωνίας									1			1	1,4	Information and communications technology professionals	
26	Επαγγελματίες του νομικού, κοινωνικού και πολιτιστικού κλάδου		1										1	1,4	Legal, social and cultural professionals	
31	Τεχνικοί θετικών επιστημών και μηχανικής	1											1	1,4	Science and engineering associate professionals	
35	Τεχνικοί του τομέα της πληροφόρησης και επικοινωνίας									1			1	1,4	Information and communications technicians	
41	Υπάλληλοι γενικών καθηκόντων και χειριστές μηχανών με πληκτρολόγιο		1										1	1,4	General and keyboard clerks	
43	Υπάλληλοι καταγραφής αριθμητικών δεδομένων και υλικών										2		2	2,9	Numerical and material recording clerks	
52	Πωλητές		1								2		3	4,3	Sales workers	
53	Απασχολούμενοι στην παροχή ατομικής φροντίδας									1			1	1,4	Personal care workers	
54	Απασχολούμενοι στην παροχή υπηρεσιών προστασίας		1										1	1,4	Protective services workers	
62	Εδικομημένοι δασοκόμοι, υλοτόμοι, αλιείς και κυνηγοί, επαγγελματίες		1		1								2	2,9	Market-oriented skilled forestry, fishery and hunting workers	
71	Τεχνίτες ανέγερσης και αποπεράτωσης κτιρίων, εξαιρουμένων των ηλεκτρολόγων		1	1	2	1		2		1		2	10	14,5	Building and related trades workers, excluding electricians	
72	Τεχνίτες μετάλλων, μηχανημάτων και ασκούντες συναφή επαγγέλματα									1	1		2	2,9	Metal, machinery and related trades workers	
73	Χειροτέχνες και τυπογράφοι									1			1	1,4	Handicraft and printing workers	
74	Ηλεκτρολόγοι και ηλεκτρονικοί		2									2	4	5,8	Electrical and electronic trades workers	
75	Τεχνίτες επεξεργασίας τροφίμων, επεξεργασίας ξύλου, ειδών ένδυσης και ασκούντες συναφή επαγγέλματα					1							1	1,4	Food processing, wood working, garment and other craft and related trades workers	
81	Χειριστές σταθερών βιομηχανικών εγκαταστάσεων, μηχανημάτων και εξοπλισμού	1								3			4	5,8	Stationary plant and machine operators	
83	Οδηγοί μέσω μεταφοράς και χειριστές κινητού εξοπλισμού	2	1	2			1	1	1	7		2	18	26,1	Drivers and mobile plant operators	
91	Καθαριστές και βοηθοί		1						1				2	2,9	Cleaners and helpers	
93	Ανειδίκευτοι εργάτες ορυχείων, κατασκευών, μεταποίησης και μεταφορών	1					2		1		2		6	8,7	Labourers in mining, construction, manufacturing and transport	
94	Βοηθοί παρασκευής φαγητών											1	1	1,4	Food preparation assistants	
96	Συλλέκτες απορριμμάτων και άλλοι ανειδίκευτοι εργάτες		2			1			1	1			5	7,2	Refuse workers and other elementary workers	
	ΣΥΝΟΛΟ	6	12	3	5	3	1	2	4	2	23	1	7	69	100	TOTAL
	%	8,7	17,4	4,3	7,2	4,3	1,4	2,9	5,8	2,9	33,3	1,4	10,1	100		%

ΠΑΡΑΤΗΡΗΣΗ: Αναφέρονται μόνο οι κωδικοί για τους οποίους υπάρχουν περιπτώσεις ατυχημάτων. NB: Only codes where accidents occurred are included.

Πίνακας 47. ΘΑΝΑΤΗΦΟΡΑ ΕΡΓΑΤΙΚΑ ΑΤΥΧΗΜΑΤΑ ΑΝΑ ΕΠΑΓΓΕΛΜΑ (ISCO 08) ΚΑΙ ΗΛΙΚΙΑ

Table 47. FATAL ACCIDENTS AT WORK BY OCCUPATION (ISCO 08) AND AGE

ISCO 08	ΕΠΑΓΓΕΛΜΑ	18-24	25-34	35-44	45-54	55-64	>=65	ΣΥΝΟΛΟ TOTAL	%	OCCUPATION
24	Επαγγελματίες επιχειρήσεων και διοίκησης			1				1	1,4	Business and administration professionals
25	Επαγγελματίες του τομέα των τεχνολογιών πληροφορικής και επικοινωνίας			1				1	1,4	Information and communications technology professionals
26	Επαγγελματίες του νομικού, κοινωνικού και πολιτιστικού κλάδου						1	1	1,4	Legal, social and cultural professionals
31	Τεχνικοί θετικών επιστημών και μηχανικής		1					1	1,4	Science and engineering associate professionals
35	Τεχνικοί του τομέα της πληροφορικής και επικοινωνίας		1					1	1,4	Information and communications technicians
41	Υπάλληλοι γενικών καθηκόντων και χειριστές μηχανών με πληκτρολόγιο		1					1	1,4	General and keyboard clerks
43	Υπάλληλοι καταγραφής αριθμητικών δεδομένων και υλικών		1	1				2	2,9	Numerical and material recording clerks
52	Πωλητές		1	1	1			3	4,3	Sales workers
53	Απασχολούμενοι στην παροχή ατομικής φροντίδας				1			1	1,4	Personal care workers
54	Απασχολούμενοι στην παροχή υπηρεσιών προστασίας				1			1	1,4	Protective services workers
62	Εδικευμένοι δασοκόμοι, υλοτόμοι, αλιείς και κυνηγοί, επαγγελματίες				1	1		2	2,9	Market-oriented skilled forestry, fishery and hunting workers
71	Τεχνίτες ανέγερσης και αποπεράτωσης κτιρίων, εξαιρουμένων των ηλεκτρολόγων		1	4	2	3		10	14,5	Building and related trades workers, excluding electricians
72	Τεχνίτες μετάλλων, μηχανημάτων και ασκούντες συναφή επαγγέλματα			1		1		2	2,9	Metal, machinery and related trades workers
73	Χειροτέχνες και τυπογράφοι		1					1	1,4	Handicraft and printing workers
74	Ηλεκτρολόγοι και ηλεκτρονικοί		3		1			4	5,8	Electrical and electronic trades workers
75	Τεχνίτες επεξεργασίας τροφίμων, επεξεργασίας ξύλου, ειδών ένδυσης και ασκούντες συναφή επαγγέλματα			1				1	1,4	Food processing, wood working, garment and other craft and related trades workers
81	Χειριστές σταθερών βιομηχανικών εγκαταστάσεων, μηχανημάτων και εξοπλισμού			2	1	1		4	5,8	Stationary plant and machine operators
83	Οδηγοί μέσων μεταφοράς και χειριστές κινητού εξοπλισμού	1	3	4	9	1		18	26,1	Drivers and mobile plant operators
91	Καθαριστές και βοηθοί			1	1			2	2,9	Cleaners and helpers
93	Ανειδίκευτοι εργάτες ορυχείων, κατασκευών, μεταποίησης και μεταφορών		2	1	2	1		6	8,7	Labourers in mining, construction, manufacturing and transport
94	Βοηθοί παρασκευής φαγητών		1					1	1,4	Food preparation assistants
96	Συλλέκτες απορριμμάτων και άλλοι ανειδίκευτοι εργάτες			2	2	1		5	7,2	Refuse workers and other elementary workers
	ΣΥΝΟΛΟ	1	16	20	22	9	1	69	100	TOTAL
	%	1,4	23,2	29,0	31,9	13,0	1,4	100		%

ΠΑΡΑΤΗΡΗΣΗ: Αναφέρονται μόνο οι κωδικοί για τους οποίους υπάρχουν περιπτώσεις ατυχημάτων. NB: Only codes where accidents occurred are included.

Γράφημα 29. ΘΑΝΑΤΗΦΟΡΑ ΕΡΓΑΤΙΚΑ ΑΤΥΧΗΜΑΤΑ ΑΝΑ ΕΠΑΓΓΕΛΜΑ (ISCO 08) ΚΑΙ ΚΑΤΗΓΟΡΙΑ ΗΛΙΚΙΑΣ
 Figure 29. FATAL ACCIDENTS AT WORK BY OCCUPATION (ISCO 08) AND AGE CATEGORY

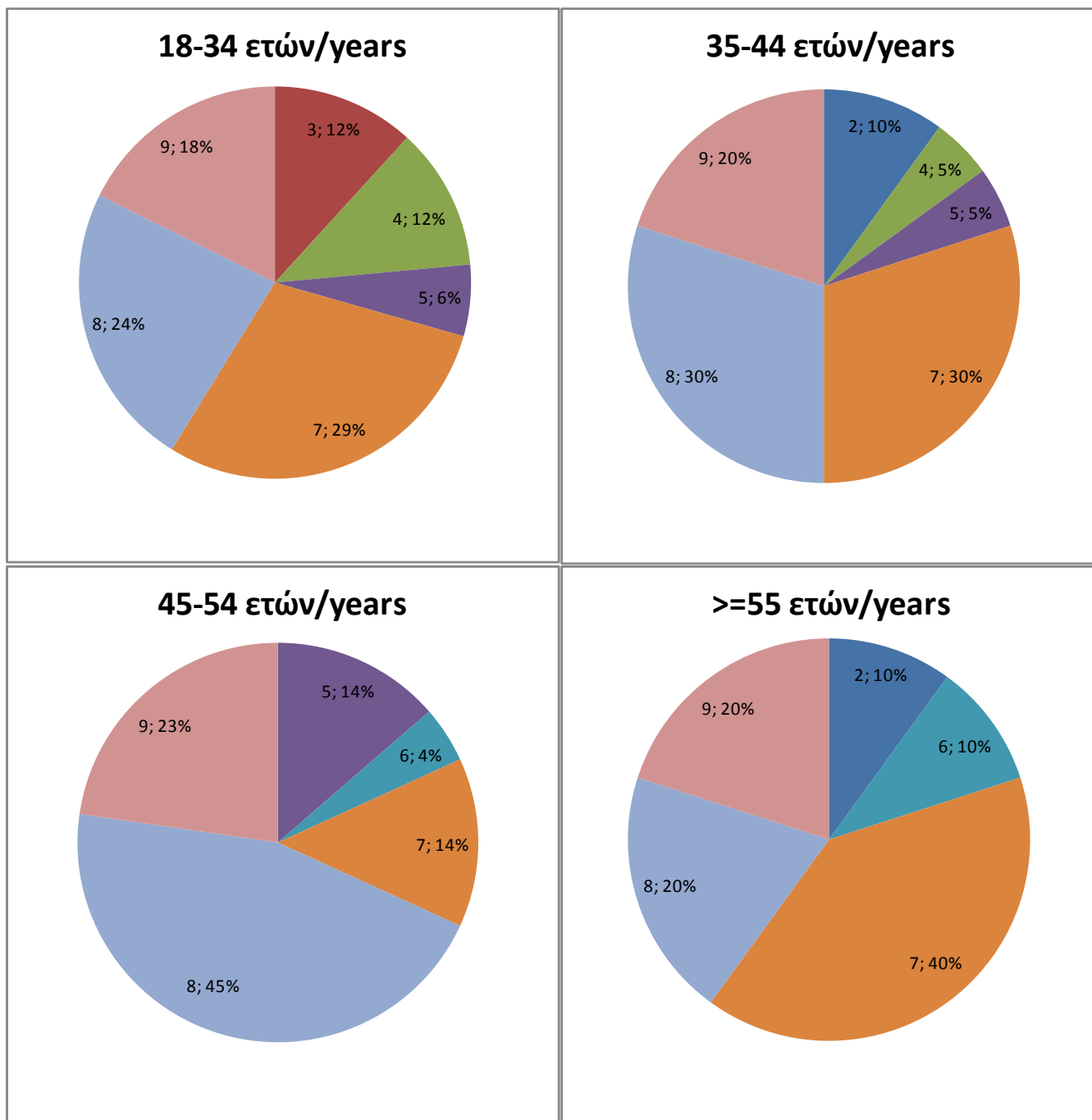

- 2-Επαγγελματίες-Professionals
- 3-Τεχνικοί και ασκούντες συναφή επαγγέλματα-Technicians and associate professionals
- 4-Υπάλληλοι γραφείου-Clerical support workers
- 5-Απασχολούμενοι στην παροχή υπηρεσιών και πωλητές-Service and sales workers
- 6-Ειδικευμένοι γεωργοί, κτηνοτρόφοι, δασοκόμοι και αλιείς-Skilled agricultural, forestry and fishery workers
- 7-Ειδικευμένοι τεχνίτες και ασκούντες συναφή επαγγέλματα-Craft and related trades workers
- 8-Χειριστές βιομηχανικών εγκαταστάσεων, μηχανημάτων και εξοπλισμού και συναρμολογητές (μονταδόροι)-Plant and machine operators, and assemblers
- 9-Ανειδίκευτοι εργάτες, χειρωνακτές και μικροεπαγγελματίες-Elementary occupations

Πίνακας 48. ΘΑΝΑΤΗΦΟΡΑ ΕΡΓΑΤΙΚΑ ΑΤΥΧΗΜΑΤΑ ΑΝΑ ΕΠΑΓΓΕΛΜΑ (ISCO 08) ΚΑΙ ΕΙΔΟΣ ΤΡΑΥΜΑΤΟΣ

Table 48. FATAL ACCIDENTS AT WORK BY OCCUPATION (ISCO 08) AND TYPE OF INJURY

ISCO 08	ΕΠΑΓΓΕΛΜΑ	Θλάση Contusion	Κρανιο-εγκεφαλική κίκωση Cranio-cerebral injury	Θλαστικό Τραύμα Contusions injury	Επιπλεγμένο κάταγμα Compound fracture	Κάταγμα Fracture	Ασφυξία, δηλητηρίαση από αέρια, πνιγμός Asphyxiation, poisoning from gases, drawing	Εγκαύματα Burns	Ηλεκτροπληξία Electrical shock	Άλλη περίπτωση Other case	ΣΥΝΟΛΟ TOTAL	%	OCCUPATION
24	Επαγγελματίες επιχειρήσεων και διοίκησης					1					1	1,4	Business and administration professionals
25	Επαγγελματίες του τομέα των τεχνολογιών πληροφορικής και επικοινωνίας		1								1	1,4	Information and communications technology professionals
26	Επαγγελματίες του νομικού, κοινωνικού και πολιτιστικού κλάδου	1									1	1,4	Legal, social and cultural professionals
31	Τεχνικοί θετικών επιστημών και μηχανικής							1			1	1,4	Science and engineering associate professionals
35	Τεχνικοί του τομέα της πληροφόρησης και επικοινωνίας					1					1	1,4	Information and communications technicians
41	Υπάλληλοι γενικών καθηκόντων και χειριστές μηχανών με ηλεκτρολόγιο		1								1	1,4	General and keyboard clerks
43	Υπάλληλοι καταγραφής αριθμητικών δεδομένων και υλικών		1			1					2	2,9	Numerical and material recording clerks
52	Πωλητές		3								3	4,3	Sales workers
53	Απασχολούμενοι στην παροχή ατομικής φροντίδας									1	1	1,4	Personal care workers
54	Απασχολούμενοι στην παροχή υπηρεσιών προστασίας					1					1	1,4	Protective services workers
62	Ειδικευμένοι δασοκόμοι, υλοτόμοι, αλιείς και κυνηγοί, επαγγελματίες		1			1					2	2,9	Market-oriented skilled forestry, fishery and hunting workers
71	Τεχνίτες ανέγερσης και αποπεράτωσης κτιρίων, εξαιρουμένων των ηλεκτρολόγων	2	3			2	1		2		10	14,5	Building and related trades workers, excluding electricians
72	Τεχνίτες μετάλλων, μηχανημάτων και ασκούστες συναφή επαγγέλματα		1					1			2	2,9	Metal, machinery and related trades workers
73	Χειροτέχνες και τυπογράφοι		1								1	1,4	Handicraft and printing workers
74	Ηλεκτρολόγοι και ηλεκτρονικοί	1	1						2		4	5,8	Electrical and electronic trades workers
75	Τεχνίτες επεξεργασίας τροφίμων, επεξεργασίας ξύλου, ειδών ένδυσης και ασκούστες συναφή επαγγέλματα		1								1	1,4	Food processing, wood working, garment and other craft and related trades workers
81	Χειριστές σταθερών βιομηχανικών εγκαταστάσεων, μηχανημάτων και εξοπλισμού	2	2								4	5,8	Stationary plant and machine operators
83	Οδηγοί μέσων μεταφοράς και χειριστές κινητού εξοπλισμού	1	6	1	1	8	1				18	26,1	Drivers and mobile plant operators
91	Καθαριστές και βοηθοί		1			1					2	2,9	Cleaners and helpers
93	Ανειδίκευτοι εργάτες ορυχείων, κατασκευών, μεταποίησης και μεταφορών		2			2	1		1		6	8,7	Labourers in mining, construction, manufacturing and transport
94	Βοηθοί παρασκευής φαγητών		1								1	1,4	Food preparation assistants
96	Συλλέκτες απορριμμάτων και άλλοι ανειδίκευτοι εργάτες	2	2			1					5	7,2	Refuse workers and other elementary workers
	ΣΥΝΟΛΟ	9	28	1	1	19	3	2	5	1	69	100	TOTAL
	%	13,0	40,6	1,4	1,4	27,5	4,3	2,9	7,2	1,4	100		%

ΠΑΡΑΤΗΡΗΣΗ: Αναφέρονται μόνο οι κωδικοί για τους οποίους υπάρχουν περιπτώσεις ατυχημάτων. NB: Only codes where accidents occurred are included.