



ΕΛΛΗΝΙΚΗ ΔΗΜΟΚΡΑΤΙΑ

ΥΠΟΥΡΓΕΙΟ ΕΡΓΑΣΙΑΣ, ΚΟΙΝΩΝΙΚΗΣ ΑΣΦΑΛΙΣΗΣ & ΚΟΙΝΩΝΙΚΗΣ ΑΛΛΗΛΕΓΓΥΗΣ

ΙΔΡΥΜΑ ΚΟΙΝΩΝΙΚΩΝ ΑΣΦΑΛΙΣΕΩΝ – ΕΝΙΑΙΟ ΤΑΜΕΙΟ ΑΣΦΑΛΙΣΗΣ ΜΙΣΘΩΤΩΝ

# 3<sup>η</sup> ΤΡΙΜΗΝΙΑΙΑ ΕΚΘΕΣΗ ΠΡΟΟΔΟΥ έτους 2015 του Κέντρου Είσπραξης Ασφαλιστικών Οφειλών

## ΙΟΥΛΙΟΣ – ΣΕΠΤΕΜΒΡΙΟΣ 2015

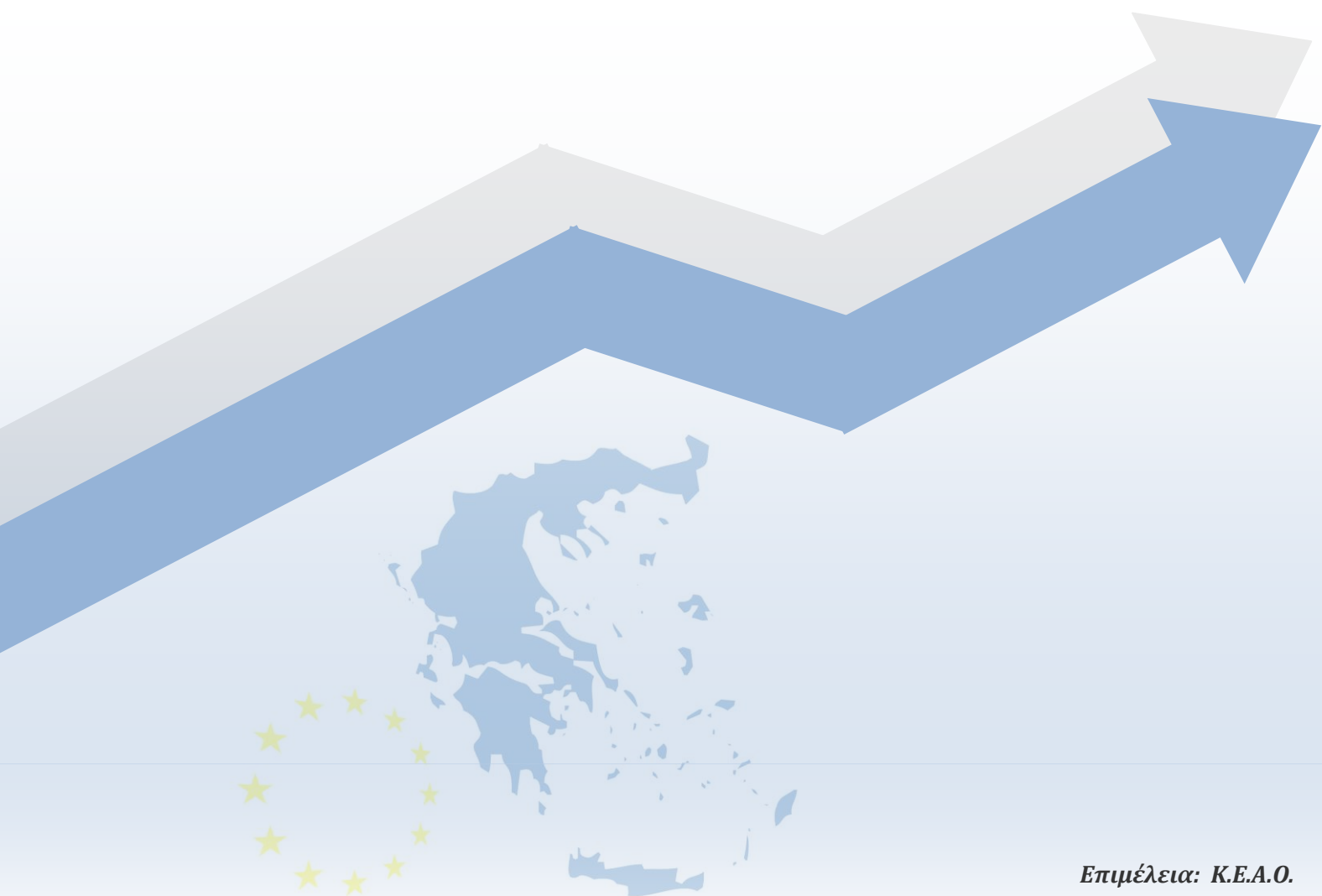

Επιμέλεια: Κ.Ε.Α.Ο.



## Περιεχόμενα

|   |    |
|---|----|
| ΕΙΣΑΓΩΓΗ .....  | 3  |
| 1. ΑΝΑΛΥΣΗ ΤΩΝ ΟΦΕΙΛΩΝ ΠΟΥ ΕΧΟΥΝ ΕΝΤΑΧΘΕΙ ΣΤΟ Κ.Ε.Α.Ο.....  | 6  |
| 1.1. Στοιχεία ένταξης οφειλών .....   | 6  |
| 1.2. Στοιχεία τρέχοντος υπολοίπου οφειλών .....   | 9  |
| 1.3. Παλαιότητα οφειλών .....   | 11 |
| 1.4. Ανάλυση και αξιολόγηση των οφειλετών - δράσεις εντοπισμού αδυναμιών του συστήματος εισπράξεων..... | 13 |
| 2. ΕΝΕΡΓΕΙΕΣ ΕΙΣΠΡΑΞΗΣ.....   | 16 |
| 2.1 Ενημέρωση του οφειλέτη .....  | 16 |
| 2.2 Διαδικασία λήψης αναγκαστικών μέτρων.....   | 16 |
| 2.3 Χαρακτηρισμός οφειλών ως προς την εισπραξιμότητα.....   | 17 |
| 2.4 Στοιχεία ρυθμίσεων.....   | 18 |
| 2.5 Άλλες ενέργειες για την ενίσχυση της αποτελεσματικότητας του Κ.Ε.Α.Ο. ....                          | 26 |
| 3. ΣΤΟΙΧΕΙΑ ΕΙΣΠΡΑΞΕΩΝ .....  | 27 |
| 3.1. Συνολικές εισπράξεις έως και τον Σεπτέμβριο του 2015 .....   | 27 |
| 3.2. Εισπράξεις τριμήνου Ιουλίου – Σεπτεμβρίου 2015.....  | 30 |
| 4. ΕΠΟΜΕΝΕΣ ΕΝΕΡΓΕΙΕΣ ΓΙΑ ΤΗΝ ΕΝΙΣΧΥΣΗ ΤΗΣ ΕΙΣΠΡΑΞΙΜΟΤΗΤΑΣ ΤΟΥ Κ.Ε.Α.Ο. ....                            | 32 |

## ΕΙΣΑΓΩΓΗ

Με τις διατάξεις του άρθρου 101 του Ν. 4172/2013 (ΦΕΚ 167/τ'Α/23-7-2013) ιδρύθηκε στο ΙΚΑ –ΕΤΑΜ το Κέντρο Είσπραξης Ασφαλιστικών Οφειλών (Κ.Ε.Α.Ο.) με σκοπό την είσπραξη των ληξιπρόθεσμων ασφαλιστικών οφειλών των Οργανισμών Κοινωνικής Ασφάλισης αρμοδιότητας Υπουργείου Εργασίας, Κοινωνικής Ασφάλισης και Πρόνοιας (σε πρώτη φάση του ΙΚΑ – ΕΤΑΜ, ΟΑΕΕ, ΟΓΑ και ΕΤΑΑ).

Βασικός στόχος του Κ.Ε.Α.Ο. είναι ο εντοπισμός και η καταπολέμηση διαχρονικών παθογενειών του συστήματος είσπραξης και η λήψη μέτρων κατά της συστηματικής αποφυγής καταβολής εισφορών, προκειμένου να διασφαλιστεί η **ίση μεταχείριση των συνεισφερόντων στην κοινωνική ασφάλιση** και η **μη νόθευση του υγιούς ανταγωνισμού**. Με άλλα λόγια, να προστατευτούν οι πολίτες που καταβάλλουν τις εισφορές τους έναντι όσων δεν ανταποκρίνονται στις υποχρεώσεις τους, χωρίς το Κ.Ε.Α.Ο. να απολέσει το ανθρώπινο πρόσωπο που έχει και τους κανόνες χρηστής διοίκησης που διέπουν τη λειτουργία του.

**Το Κ.Ε.Α.Ο. επιδιώκει την ενίσχυση των διαδικασιών είσπραξης των οφειλών προς τους φορείς κοινωνικής ασφάλισης, η οποία και αναμένεται να συμβάλλει σημαντικά στην αύξηση των εσόδων τους. Με την έννοια αυτή, η δημιουργία του Κ.Ε.Α.Ο. αποτελούσε από καιρό πάγιο αίτημα για την ενίσχυση της βιωσιμότητας του συστήματος κοινωνικής ασφάλισης και την εξασφάλιση των παροχών των ταμείων.**

Στην κατεύθυνση αυτή, για πρώτη φορά με τη δημιουργία του Κ.Ε.Α.Ο.:

- Συστηματοποιείται η διαδικασία είσπραξης των ληξιπρόθεσμων οφειλών και θεσπίζεται ένας ενιαίος μηχανισμός είσπραξης για όλους τους φορείς κοινωνικής ασφάλισης που έχουν ενταχθεί στο Κ.Ε.Α.Ο. (ΙΚΑ-ΕΤΑΜ, ΟΑΕΕ, ΟΓΑ και ΕΤΑΑ)
- Γίνεται προσπάθεια διαχωρισμού των άμεσα εισπράξιμων και μη οφειλών, με συγκεκριμένα κριτήρια, με σκοπό να επικεντρωθούν οι υπηρεσίες στην κατά προτεραιότητα είσπραξη των άμεσα εισπράξιμων οφειλών και να αποτραπεί η κατασπατάληση υλικών και ανθρώπινων πόρων με την επιδίωξη της αναγκαστικής είσπραξης οφειλών με πολύ χαμηλή ή και μηδενική εισπραξιμότητα.
- Εξασφαλίζεται η κεντρική παρακολούθηση των οφειλετών που έχουν ενταχθεί στο Κ.Ε.Α.Ο., και δημιουργείται το προφίλ του κάθε οφειλέτη με πληροφορίες από το ηλεκτρονικό σύστημα του Κ.Ε.Α.Ο., τη διασύνδεση με το Μητρώο της Γ.Γ.Π.Σ., τα στοιχεία του Γ.Ε.ΜΗ. κλπ. Τα παραπάνω επιτρέπουν την δίκαιη διαχείριση των υποθέσεων βάσει της συμπεριφοράς του οφειλέτη και την εκτέλεση στοχευμένων, κατά περίπτωση, δράσεων για την είσπραξη των οφειλών.
- Πραγματοποιείται αξιολόγηση του χαρτοφυλακίου που έχει μεταφερθεί στο Κ.Ε.Α.Ο. βάσει ποιοτικών κριτηρίων με στόχο τον προσδιορισμό των αδυναμιών του συστήματος είσπραξης εισφορών, με την εκμετάλλευση των οποίων εμφανίζονται περιπτώσεις οργανωμένης εισφοροαποφυγής και συστηματικής δημιουργίας οφειλών. Παράλληλα, εντείνεται ο έλεγχος αφερεγγυότητας των Κοινών Επιχειρήσεων που

είναι οφειλέτες Κ.Ε.Α.Ο με τον εντοπισμό των περιπτώσεων εισφοροδιαφυγής με μεθόδους που πληρούν την αντικειμενική υπόσταση του αδικήματος της απάτης, ανεξάρτητα από την ποινική ευθύνη για τα αδικήματα του Α.Ν. 86/67 (μη καταβολή ασφαλιστικών εισφορών).

### **Σημαντικές δράσεις που υλοποιήθηκαν το τρίτο τρίμηνο του 2015 είναι οι εξής:**

- Είναι σε εξέλιξη η διαδικασία διαχωρισμού των ανεπίδεκτων είσπραξης οφειλών, η οποία είχε ήδη ξεκινήσει από το πρώτο τρίμηνο του 2015 και αφορά τον έλεγχο επιλεγμένων περιπτώσεων οφειλετών με οφειλές χαμηλής εισπραξιμότητας. Αναλυτικότερη περιγραφή των δράσεων αυτών δίνεται στην παράγραφο 2.3.
- Στις 26/3/2015 τέθηκε σε ισχύ η νέα ρύθμιση του Ν.4321/2015, με την οποία δίνεται στους οφειλέτες η δυνατότητα διακανονισμού των οφειλών με ευνοϊκούς όρους, με επιλογή των επιθυμητών δόσεων και με σημαντικές εκπτώσεις σε πρόστιμα, προσαυξήσεις και λοιπές επιβαρύνσεις. Η προθεσμία υπαγωγής στη ρύθμιση παρατάθηκε έως τις 31 Ιουλίου 2015 με τη δυνατότητα ένταξης σε αυτήν των οφειλών από εισφορές μισθολογικών περιόδων έως και τον Φεβρουάριο 2015. Στο τέλος Σεπτεμβρίου 85.749 οφειλέτες Ι.Κ.Α.-Ε.Τ.Α.Μ. και Κ.Ε.Α.Ο. διατηρούσαν ενεργές ρυθμίσεις Ν. 4321/2015 με συνολικές ρυθμισμένες οφειλές 2.471.024.486€. Αναλυτικότερα στοιχεία δίνονται στην παράγραφο 2.4.
- Επιπρόσθετα, συνεχίζεται **ο έλεγχος αφερεγγυότητας** των Κοινών Επιχειρήσεων που είναι οφειλέτες Κ.Ε.Α.Ο. Στο πλαίσιο αυτού του ελέγχου χρησιμοποιείται συστηματικά το μέτρο της **αναστολής της δυνατότητας υποβολής ΑΠΔ**, μέτρο που δείχνει ιδιαίτερα αποδοτικό. **Συγκεκριμένα έχει εφαρμοστεί σε 274 επιχειρήσεις υψηλού δείκτη αφερεγγυότητας τους τελευταίους μήνες και ήδη οι 53 από αυτές προέβησαν σε ρύθμιση των ληξιπρόθεσμων οφειλών τους.** Παράλληλα, μέσα από το συγκεκριμένο μέτρο έχει επιτευχθεί η συγκέντρωση φορολογικών στοιχείων των υπευθύνων των εν λόγω επιχειρήσεων, γεγονός που παρέχει τη δυνατότητα λήψης στοχευμένων και άρα πιο αποτελεσματικών αναγκαστικών μέτρων είσπραξης. Εκτενέστερη αναφορά των δράσεων αυτών γίνεται στην παράγραφο 1.4.

**Στην παρούσα έκθεση προόδου αποτυπώνονται στοιχεία για το χρονικό διάστημα από την ίδρυσή του Κ.Ε.Α.Ο. έως το τέλος Σεπτεμβρίου 2015 και αφορούν τους ακόλουθους τομείς:**

- Ανάλυση των Οφειλών που έχουν ενταχθεί στο Κ.Ε.Α.Ο.
- Ενέργειες Είσπραξης
- Στοιχεία Εισπράξεων

**Επιπρόσθετα, σε ξεχωριστή ενότητα παρουσιάζονται τα στοιχεία εισπράξεων για το χρονικό διάστημα από 1/7/2015 έως 30/9/2015.**

Τα στοιχεία της προόδου εργασιών του Κ.Ε.Α.Ο. αντλούνται από το Ενιαίο Ηλεκτρονικό Μητρώο Οφειλετών που τηρείται στο Κ.Ε.Α.Ο. και παρουσιάζονται αναλυτικά σε τριμηνιαία βάση, στο ειδικό τεύχος «ΤΡΙΜΗΝΙΑΙΑ ΕΚΘΕΣΗ ΠΡΟΟΔΟΥ ΤΟΥ ΚΕΝΤΡΟΥ ΕΙΣΠΡΑΞΗΣ ΑΣΦΑΛΙΣΤΙΚΩΝ ΟΦΕΙΛΩΝ». Σημειώνεται ότι για την πληροφοριακή υποδομή του Κ.Ε.Α.Ο. αξιοποιείται το Ολοκληρωμένο Πληροφοριακό Σύστημα (Ο.Π.Σ.) του Ι.Κ.Α. – Ε.Τ.Α.Μ., έτσι όπως αυτό προσαρμόζεται για την κάλυψη των ειδικών αναγκών και απαιτήσεων του Κ.Ε.Α.Ο. (Υ.Α. υπ. αριθ. Φ.80000/οικ.25379/312/ 23-10-2013).

## 1. ΑΝΑΛΥΣΗ ΤΩΝ ΟΦΕΙΛΩΝ ΠΟΥ ΕΧΟΥΝ ΕΝΤΑΧΘΕΙ ΣΤΟ Κ.Ε.Α.Ο.

### 1.1. Στοιχεία ένταξης οφειλών

Στο Κ.Ε.Α.Ο. έχει δημιουργηθεί **Ενιαίο Ηλεκτρονικό Μητρώο Οφειλετών**, στο οποίο εντάσσονται σταδιακά από τους Φορείς Κοινωνικής Ασφάλισης (Ι.Κ.Α. – Ε.Τ.Α.Μ., Ο.Α.Ε.Ε., Ο.Γ.Α., Ε.Τ.Α.Α.) οι οφειλές άνω των 5.000 ευρώ των εργοδοτών ή ασφαλισμένων που δεν εξόφλησαν, δεν ρύθμισαν την οφειλή ή απώλεσαν την ρύθμιση στον Φορέα τους. Το Κ.Ε.Α.Ο. διαχειρίζεται τις οφειλές όπως αυτές διαμορφώνονται και αποστέλλονται από τους ΦΚΑ, οι οποίοι φέρουν και την ευθύνη του προσδιορισμού του ύψους και του είδους των οφειλών. Σημειώνεται ότι με την με αρ. πρωτ. οικ.13822/1089/2-5-2014 Απόφαση του Υπουργού Εργασίας, Κοινωνικής Ασφάλισης και Πρόνοιας ορίστηκαν τα εξής κριτήρια για την διαβίβαση στο Κ.Ε.Α.Ο. των εισπραξιμων ληξιπροθέσμων οφειλών από τους ΦΚΑ:

- Η οφειλή να αφορά σε χρονική περίοδο όχι πέραν των έξι μηνών από την ημέρα λήξης της εμπροθέσμου καταβολής της. Η εν λόγω οφειλή μεταβιβάζεται στο Κ.Ε.Α.Ο. μαζί με οφειλές προηγούμενων ετών του ίδιου οφειλέτη. Το ύψος της οφειλής, συμπεριλαμβανομένων και των επιβαρύνσεων, που μεταβιβάζεται στο Κ.Ε.Α.Ο. να ανέρχεται στο ποσό των 5.000 € και άνω.
- Οι οφειλές να μην τελούν υπό δικαστική αναστολή.
- Οι οφειλές να μην αφορούν φορείς της Γενικής Κυβέρνησης, όπως αυτοί προσδιορίζονται από το Μητρώο Φορέων Γενικής Κυβέρνησης που τηρείται με ευθύνη της Ελληνικής Στατιστικής Αρχής.

Επιπλέον, για τους αντίστοιχους οφειλέτες που μεταφέρονται στο Κ.Ε.Α.Ο., θα πρέπει να ισχύουν τα ακόλουθα:

- Ο οφειλέτης να μην έχει ενεργή ρύθμιση ή να μην έχει τηρήσει τους όρους προηγούμενης ρύθμισης τμηματικής καταβολής.
- Ο οφειλέτης να μην βρίσκεται σε καθεστώς πτώχευσης ή υπό καθεστώς εκκαθάρισης.

Από το ΙΚΑ-ΕΤΑΜ έχουν ενταχθεί 108.041 οφειλέτες (περίπου το 23% των οφειλετών του ΙΚΑ-ΕΤΑΜ). Οι οφειλέτες του ΙΚΑ-ΕΤΑΜ εντάσσονται μετά τον αυτοματοποιημένο Έλεγχο Δηλωθέντων Καταβληθέντων που πραγματοποιεί ο Φορέας.

Από τον ΟΑΕΕ εντάχθηκαν οι οφειλέτες με οφειλές από 5.000 έως 15.000 ευρώ και από 40.000 ευρώ και άνω (περίπου το 25% των οφειλετών του Ο.Α.Ε.Ε.)

Από τον ΟΓΑ και το ΕΤΑΑ εντάχθηκαν αντίστοιχα 29.792 και 1.346 οφειλέτες.

Η είσπραξη των καθυστερούμενων οφειλών που δεν εμπίπτουν στην αρμοδιότητα του Κ.Ε.Α.Ο. παραμένει στην αρμοδιότητα των Φορέων.

**ΠΙΝΑΚΑΣ 1**  
**ΣΥΓΚΕΝΤΡΩΤΙΚΑ ΣΤΟΙΧΕΙΑ ΟΦΕΙΛΕΤΩΝ / ΟΦΕΙΛΩΝ ΠΟΥ ΕΧΟΥΝ ΔΙΑΒΙΒΑΣΤΕΙ ΣΤΟ Κ.Ε.Α.Ο.**  
**ΕΩΣ ΚΑΙ ΤΟΝ ΣΕΠΤΕΜΒΡΙΟ 2015**

| ΦΚΑ      | ΑΡΙΘΜΟΣ ΟΦΕΙΛΕΤΩΝ<br>(ΚΑΤΑ ΤΗΝ ΕΝΤΑΞΗ) | ΑΡΧΙΚΟ ΠΟΣΟ ΠΟΥ ΔΙΑΒΙΒΑΣΤΗΚΕ<br>(ΚΑΤΑ ΤΗΝ ΕΝΤΑΞΗ) |
|----------|--|---|
| ΙΚΑ-ΕΤΑΜ | 108.041                                | 8.403.637.308,28 €                                |
| ΟΑΕΕ     | 136.678                                | 4.191.957.525,41 €                                |
| ΟΓΑ      | 29.792                                 | 219.339.185,90 €                                  |
| ΕΤΑΑ     | 1.346                                  | 97.576.916,62 €                                   |
|          | <b>275.857</b>                         | <b>12.912.510.936,21 €</b>                        |

**ΠΙΝΑΚΑΣ 2**  
**ΧΡΟΝΟΛΟΓΙΚΗ ΣΕΙΡΑ ΕΝΤΑΞΗΣ ΟΦΕΙΛΕΤΩΝ / ΟΦΕΙΛΩΝ ΣΤΟ Κ.Ε.Α.Ο.**

| ΗΜ/ΝΙΑ ΕΝΤΑΞΗΣ | ΦΟΡΕΑΣ                     | ΠΛΗΘΟΣ<br>ΟΦΕΙΛΕΤΩΝ | ΣΥΝΟΛΙΚΕΣ ΟΦΕΙΛΕΣ ΚΑΤΑ ΤΗΝ<br>ΕΝΤΑΞΗ<br>(ΚΥΡΙΑ ΟΦΕΙΛΗ ΚΑΙ ΠΡΟΣΘΕΤΑ |
|----------------|----------------------------|---------------------|--|
| 30/9/2013      | ΙΚΑ-ΕΤΑΜ                   | 5.335               | 266.249.895,30 €   |
| 10/12/2013     | ΟΑΕΕ                       | 6.148               | 248.366.645,96 €   |
| 16-18/12/2013  | ΙΚΑ-ΕΤΑΜ                   | 70.475              | 7.011.910.241,98 €   |
| 6/3/2014       | ΙΚΑ-ΕΤΑΜ                   | 5.194               | 297.206.971,39 €   |
| 7/4/2014       | ΟΓΑ (ΑΣΦΑΛΙΣΜΕΝΟΙ)         | 25.566              | 187.633.047,66 €   |
| 11/4/2014      | ΕΤΑΑ - ΤΣΜΕΔΕ (ΕΡΓΟΔΟΤΕΣ)  | 13                  | 31.572.516,27 €  |
| 29/4/2014      | ΟΓΑ (ΕΡΓΟΔΟΤΕΣ)            | 392                 | 9.507.154,03 €   |
| 29/4/2014      | ΕΤΑΑ - ΤΣΜΕΔΕ (ΕΡΓΟΔΟΤΕΣ)  | 19                  | 2.359.608,77 €   |
| 20/6/2014      | ΙΚΑ-ΕΤΑΜ                   | 3.717               | 200.097.427,05 €   |
| 10/7/2014      | ΕΤΑΑ - ΤΑΝ (ΑΣΦΑΛΙΣΜΕΝΟΙ)  | 202                 | 11.371.300,22 €  |
| 10/7/2014      | ΕΤΑΑ - ΤΕΑΔ (ΑΣΦΑΛΙΣΜΕΝΟΙ) | 189                 | 2.679.386,73 €   |
| 15/7/2014      | ΟΑΕΕ                       | 92.992              | 2.094.667.155,17 €   |
| 16/7/2014      | ΙΚΑ-ΕΤΑΜ                   | 2.926               | 96.492.148,25 €  |
| 30/7/2014      | ΕΤΑΑ – ΤΣΑΥ (ΕΡΓΟΔΟΤΕΣ)    | 24                  | 9.987.797,47 €   |
| 31/7/2014      | ΕΤΑΑ – ΤΣΜΕΔΕ (ΕΡΓΟΔΟΤΕΣ)  | 42                  | 2.667.942,47 €   |
| 16/9/2014      | ΕΤΑΑ – ΤΣΜΕΔΕ (ΕΡΓΟΔΟΤΕΣ)  | 24                  | 2.034.096,40 €   |
| 24/9/2014      | ΕΤΑΑ – ΤΣΜΕΔΕ (ΕΡΓΟΔΟΤΕΣ)  | 11                  | 541.903,15 €   |
| 30/9/2014      | ΙΚΑ-ΕΤΑΜ                   | 5.372               | 123.895.592,48 €   |
| 15/10/2014     | ΕΤΑΑ – ΤΣΜΕΔΕ (ΕΡΓΟΔΟΤΕΣ)  | 30                  | 1.140.239,34 €   |
| 16/10/2014     | ΕΤΑΑ – ΤΑΝ (ΑΣΦΑΛΙΣΜΕΝΟΙ)  | 46                  | 292.631,41 €   |
| 20/10/2014     | ΕΤΑΑ – ΤΣΑΥ (ΕΡΓΟΔΟΤΕΣ)    | 7                   | 1.685.160,77 €   |
| 23/10/2014     | ΟΓΑ (ΕΡΓΟΔΟΤΕΣ)            | 51                  | 460.987,43 €   |
| 24/10/2014     | ΟΓΑ (ΑΣΦΑΛΙΣΜΕΝΟΙ)         | 3.783               | 21.737.996,78 €  |
| 30/10/2014     | ΕΤΑΑ – ΤΑΝ (ΑΣΦΑΛΙΣΜΕΝΟΙ)  | 240                 | 12.397.687,41 €  |
| 30/10/2014     | ΕΤΑΑ – ΤΕΑΔ (ΑΣΦΑΛΙΣΜΕΝΟΙ) | 186                 | 2.705.923,65 €   |
| 30/10/2014     | ΕΤΑΑ – ΤΥΔΘ (ΑΣΦΑΛΙΣΜΕΝΟΙ) | 6                   | 86.164,16 €  |
| 30/10/2014     | ΕΤΑΑ – ΤΥΔΑ (ΑΣΦΑΛΙΣΜΕΝΟΙ) | 5                   | 149.527,54 €   |

|               |                            |                |                            |
|---------------|----------------------------|----------------|----------------------------|
| 30/10/2014    | ΕΤΑΑ – ΤΥΔΠ (ΑΣΦΑΛΙΣΜΕΝΟΙ) | 1              | 7.272,23 €                 |
| 31/10/2014    | ΕΤΑΑ – ΤΣΜΕΔΕ (ΕΡΓΟΔΟΤΕΣ)  | 20             | 3.518.550,87 €             |
| 10/11/2014    | ΕΤΑΑ – ΤΑΝ (ΑΣΦΑΛΙΣΜΕΝΟΙ)  | 4              | 25.349,47 €                |
| 13/11/2014    | ΕΤΑΑ – ΤΣΜΕΔΕ (ΕΡΓΟΔΟΤΕΣ)  | 9              | 1.313.129,17 €             |
| 14/11/2014    | ΕΤΑΑ – ΤΥΔΕ (ΑΣΦΑΛΙΣΜΕΝΟΙ) | 2              | 41.898,23 €                |
| 26/11/2014    | ΟΑΕΕ                       | 37.538         | 1.848.923.724,28 €         |
| 28/11/2014    | ΙΚΑ-ΕΤΑΜ                   | 4.188          | 117.211.902,43 €           |
| 2/12/2014     | ΕΤΑΑ – ΤΑΝ (ΑΣΦΑΛΙΣΜΕΝΟΙ)  | 6              | 41.449,93 €                |
| 2/12/2014     | ΕΤΑΑ – ΤΣΑΥ (ΕΡΓΟΔΟΤΕΣ)    | 1              | 1.108.483,92 €             |
| 17/12/2014    | ΕΤΑΑ – ΤΑΝ (ΑΣΦΑΛΙΣΜΕΝΟΙ)  | 36             | 1.837.204,42 €             |
| 17/12/2014    | ΕΤΑΑ – ΤΕΑΔ (ΑΣΦΑΛΙΣΜΕΝΟΙ) | 32             | 506.923,23 €               |
| 23/12/2014    | ΙΚΑ-ΕΤΑΜ                   | 1.969          | 57.586.756,23 €            |
| 7/1/2015      | ΕΤΑΑ – ΤΣΜΕΔΕ (ΕΡΓΟΔΟΤΕΣ)  | 16             | 327.067,28 €               |
| 2/2/2015      | ΕΤΑΑ – ΤΑΣ (ΑΣΦΑΛΙΣΜΕΝΟΙ)  | 5              | 220.410,71 €               |
| 2/2/2015      | ΕΤΑΑ – ΤΥΣ (ΑΣΦΑΛΙΣΜΕΝΟΙ)  | 5              | 66.919,91 €                |
| 18/2/2015     | ΕΤΑΑ – ΤΣΜΕΔΕ (ΕΡΓΟΔΟΤΕΣ)  | 20             | 1.088.509,87 €             |
| 26/2/2015     | ΙΚΑ-ΕΤΑΜ                   | 1.605          | 58.937.473,12 €            |
| 27/2/2015     | ΙΚΑ-ΕΤΑΜ                   | 2.046          | 25.703.632,68 €            |
| 18/3/2015     | ΕΤΑΑ – ΤΣΜΕΔΕ (ΕΡΓΟΔΟΤΕΣ)  | 7              | 423.297,78 €               |
| 30/3/2015     | ΙΚΑ-ΕΤΑΜ                   | 2.996          | 71.620.511,14 €            |
| 8/4/2015      | ΕΤΑΑ – ΤΣΜΕΔΕ (ΕΡΓΟΔΟΤΕΣ)  | 11             | 609.196,10                 |
| 16/4/2015     | ΕΤΑΑ – ΤΕΑΔ (ΑΣΦΑΛΙΣΜΕΝΟΙ) | 1              | 578,12                     |
| 16/4/2015     | ΕΤΑΑ – ΤΑΣ (ΑΣΦΑΛΙΣΜΕΝΟΙ)  | 2              | 80.306,34                  |
| 16/4/2015     | ΕΤΑΑ – ΤΥΣ (ΑΣΦΑΛΙΣΜΕΝΟΙ)  | 2              | 29.215,79                  |
| 20/4/2015     | ΕΤΑΑ – ΤΑΝ (ΑΣΦΑΛΙΣΜΕΝΟΙ)  | 72             | 3.042.475,42               |
| 27/4/2015     | ΕΤΑΑ – ΤΣΜΕΔΕ (ΕΡΓΟΔΟΤΕΣ)  | 5              | 192.211,62                 |
| 30/4/2015     | ΕΤΑΑ – ΤΣΜΕΔΕ (ΕΡΓΟΔΟΤΕΣ)  | 1              | 276.161,75                 |
| 7/5/2015      | ΕΤΑΑ – ΤΑΝ (ΑΣΦΑΛΙΣΜΕΝΟΙ)  | 3              | 128.348,40                 |
| 7/5/2015      | ΕΤΑΑ – ΤΕΑΔ (ΑΣΦΑΛΙΣΜΕΝΟΙ) | 2              | 33.385,28                  |
| 20/5/2015     | ΕΤΑΑ – ΤΣΜΕΔΕ (ΕΡΓΟΔΟΤΕΣ)  | 4              | 116.863,90                 |
| 21/5/2015     | ΕΤΑΑ – ΤΑΝ (ΑΣΦΑΛΙΣΜΕΝΟΙ)  | 3              | 17.966,06                  |
| 22/5/2015     | ΕΤΑΑ – ΤΑΝ (ΑΣΦΑΛΙΣΜΕΝΟΙ)  | 12             | 72.875,66                  |
| 3/6/2015      | ΙΚΑ-ΕΤΑΜ                   | 2.218          | 76.724.756,23              |
| 4/6/2015      | ΕΤΑΑ – ΤΑΝ (ΑΣΦΑΛΙΣΜΕΝΟΙ)  | 3              | 298.665,53                 |
| 4/6/2015      | ΕΤΑΑ – ΤΣΜΕΔΕ (ΕΡΓΟΔΟΤΕΣ)  | 4              | 133.568,58                 |
| 22/6/2015     | ΕΤΑΑ – ΤΣΜΕΔΕ (ΕΡΓΟΔΟΤΕΣ)  | 4              | 124.798,64                 |
| 8/7/2015      | ΕΤΑΑ – ΤΣΜΕΔΕ (ΕΡΓΟΔΟΤΕΣ)  | 1              | 52.226,01                  |
| 13/7/2015     | ΕΤΑΑ – ΤΑΝ (ΑΣΦΑΛΙΣΜΕΝΟΙ)  | 5              | 31.801,72                  |
| 10/9/2015     | ΕΤΑΑ – ΤΣΜΕΔΕ (ΕΡΓΟΔΟΤΕΣ)  | 3              | 137.918,92                 |
| <b>ΣΥΝΟΛΟ</b> |                            | <b>275.857</b> | <b>12.912.510.936,21 €</b> |



## 1.2. Στοιχεία τρέχοντος υπολοίπου οφειλών

Στο τέλος Σεπτεμβρίου το συνολικό ποσό των 12.912.510.936,21€ σε οφειλές που έχουν ενταχθεί στο Κ.Ε.Α.Ο., είχε διαμορφωθεί στα **14.891.161.013,68€ (τρέχον υπόλοιπο)**.

Το τρέχον υπόλοιπο μεταβάλλεται καθημερινά καθώς οι οφειλές, είτε επιβαρύνονται με πρόσθετα τέλη, είτε μειώνονται από τμηματικές καταβολές, είτε εξοφλούνται.

Στον πίνακα που ακολουθεί παρουσιάζεται το τρέχον υπόλοιπο οφειλών ανά εύρος οφειλής, όπως έχει διαμορφωθεί μέχρι το τέλος Σεπτεμβρίου 2015.

| ΠΙΝΑΚΑΣ 3<br>ΠΛΗΘΟΣ ΟΦΕΙΛΕΤΩΝ ΑΝΑ ΕΥΡΟΣ ΟΦΕΙΛΗΣ<br>(ΤΡΕΧΟΝ ΥΠΟΛΟΙΠΟ ΣΤΙΣ 30/9/2015) |                   |                       |                      |                       |
|---|-------------------|-----------------------|----------------------|-----------------------|
| Εύρος Οφειλής (€)   | Αριθμός Οφειλετών | Κύρια Οφειλή (€)      | Πρόσθετα Τέλη (€)    | Συνολικές Οφειλές (€) |
| 0 - 15.000  | 107.105           | 879.756.436           | 119.538.521          | 999.294.957           |
| 15.000 - 30.000   | 57.923            | 921.239.917           | 206.894.025          | 1.128.133.942         |
| 30.000 - 50.000   | 29.162            | 1.014.864.872         | 215.945.183          | 1.230.810.055         |
| 50.000 - 100.000  | 51.562            | 3.003.884.502         | 481.238.115          | 3.485.122.617         |
| 100.000 - 150.000   | 10.613            | 999.866.642           | 277.869.103          | 1.277.735.745         |
| 150.000 - 200.000   | 3.550             | 419.744.995           | 186.844.015          | 606.589.010           |
| 200.000 - 500.000   | 5.407             | 1.038.977.983         | 599.356.969          | 1.638.334.953         |
| 500.000 - 1.000.000   | 1.664             | 709.664.507           | 432.849.963          | 1.142.514.471         |
| 1.000.000 -   | 995               | 2.053.065.250         | 1.329.560.014        | 3.382.625.264         |
| <b>Σύνολο</b>   | <b>267.981</b>    | <b>11.041.065.105</b> | <b>3.850.095.909</b> | <b>14.891.161.014</b> |

Από τον πίνακα διακρίνεται ότι:

- υπάρχει συγκέντρωση πλήθους οφειλετών στις χαμηλότερες κλίμακες οφειλών με 107.105 οφειλέτες (περίπου 40% των οφειλετών) να έχουν οφειλή έως 15.000 € ο καθένας.
- μεγάλο μέρος του υπολοίπου οφειλής αφορά λίγους μεγαλο-οφειλέτες (995 οφειλέτες συγκεντρώνουν το 23% του υπολοίπου οφειλών)

Τα παραπάνω αποτυπώνονται και στα διαγράμματα που ακολουθούν:

**Διάγραμμα 1 : Αριθμός Οφειλετών ανά Εύρος Οφειλής (€)**

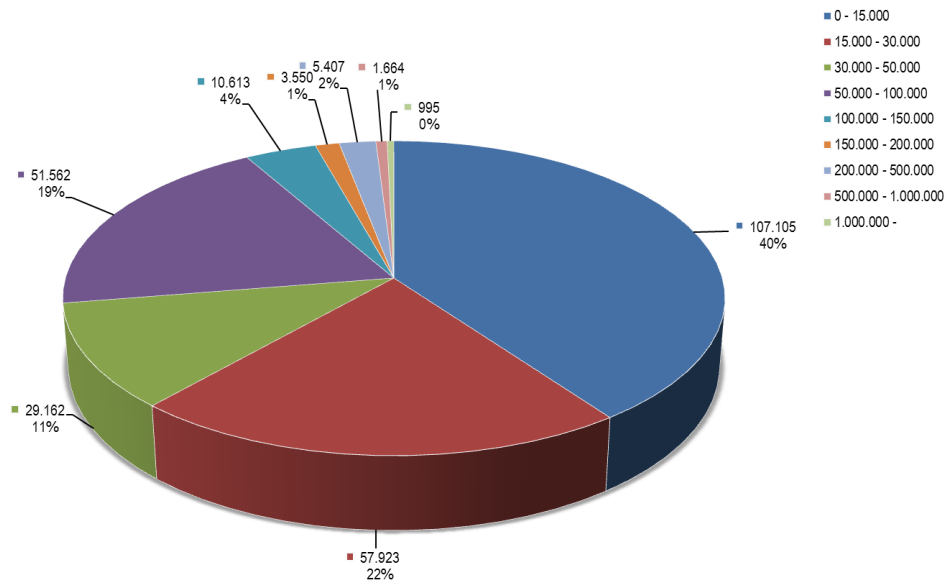

**Διάγραμμα 2 : Συνολικές Οφειλές ανά Εύρος Οφειλής (€)**

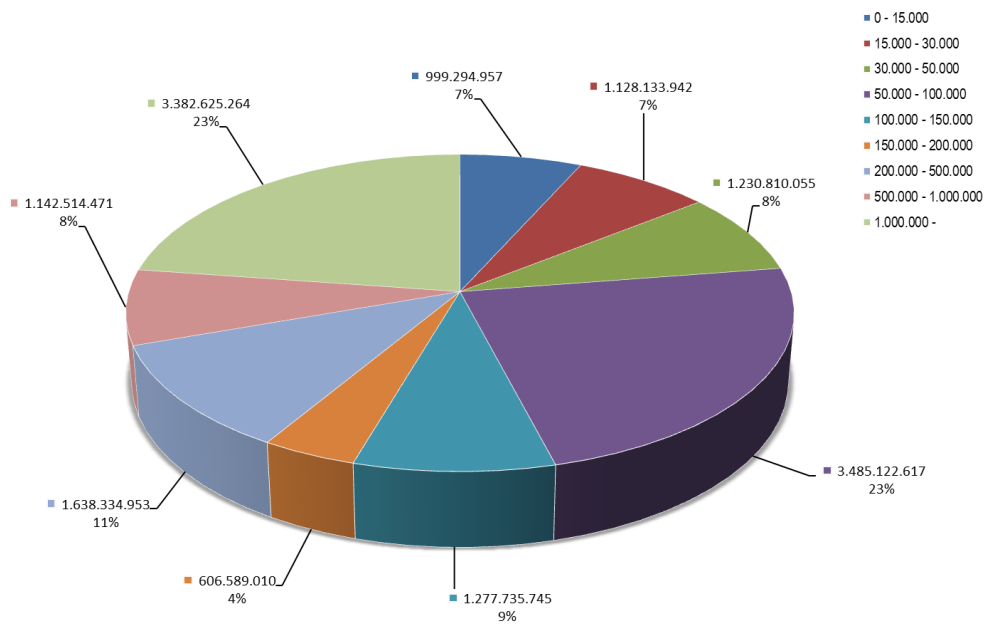

### 1.3. Παλαιότητα οφειλών

Στον παρακάτω πίνακα δίνονται στοιχεία σχετικά με την παλαιότητα των οφειλών που έχουν διαβιβαστεί στο Κ.Ε.Α.Ο.

Συγκεκριμένα, ο πίνακας απεικονίζει δύο ομάδες οφειλετών. Η πρώτη ομάδα περιλαμβάνει οφειλέτες που δημιούργησαν για πρώτη φορά οφειλές πριν από το 2009 και η δεύτερη ομάδα περιλαμβάνει οφειλέτες που δημιούργησαν οφειλές για πρώτη φορά από το 2009 και μετά.

Από τον πίνακα προκύπτει ότι για τις οφειλές ύψους 14.891.161.014 €, το **18,56%** (ποσό 2.763.473.446 €) του συνολικού χρέους δημιουργήθηκε από οφειλέτες που ξεκίνησαν να δημιουργούν οφειλές για πρώτη φορά από το 2010 και μετά, ενώ το **81,44%** (ποσό 12.127.687.568 €) δημιουργήθηκε από οφειλέτες που ξεκίνησαν να δημιουργούν οφειλές για πρώτη φορά από το 2009 ή παλαιότερα.

**ΠΙΝΑΚΑΣ 4**  
**ΟΦΕΙΛΕΣ ΒΑΣΕΙ ΤΟΥ ΕΤΟΥΣ ΕΚΚΙΝΗΣΗΣ ΤΩΝ ΟΦΕΙΛΩΝ**

| <b>ΕΤΟΣ ΕΚΚΙΝΗΣΗΣ ΟΦΕΙΛΩΝ</b> | <b>ΟΦΕΙΛΕΣ ΤΩΝ ΦΚΑ ΠΟΥ ΕΝΤΑΧΘΗΚΑΝ ΣΤΟ Κ.Ε.Α.Ο. ΕΩΣ ΚΑΙ ΤΟΝ ΣΕΠΤΕΜΒΡΙΟ 2015 (€)</b> |                        |                        |                        |                        |                        |                        |                       |
|-------------------------------|--|------------------------|------------------------|------------------------|------------------------|------------------------|------------------------|-----------------------|
|                               | <b>ΟΦΕΙΛΕΣ από το 2009 και πριν</b>  | <b>ΟΦΕΙΛΕΣ το 2010</b> | <b>ΟΦΕΙΛΕΣ το 2011</b> | <b>ΟΦΕΙΛΕΣ το 2012</b> | <b>ΟΦΕΙΛΕΣ το 2013</b> | <b>ΟΦΕΙΛΕΣ το 2014</b> | <b>ΟΦΕΙΛΕΣ το 2015</b> | <b>ΣΥΝΟΛΟ</b>         |
| <b>2009 και παλαιότερα</b>    | <b>7.674.475.507</b>   | <b>1.211.722.780</b>   | <b>1.004.560.308</b>   | <b>807.103.000</b>     | <b>656.162.053</b>     | <b>570.159.894</b>     | <b>203.504.026</b>     | <b>12.127.687.568</b> |
| <b>2010</b>                   | -  | 171.228.941            | 246.103.917            | 176.937.795            | 132.503.561            | 124.172.174            | 35.880.409             | <b>886.826.798</b>    |
| <b>2011</b>                   | -  | -                      | 179.825.365            | 253.869.658            | 193.663.111            | 182.616.576            | 52.396.190             | <b>862.370.902</b>    |
| <b>2012</b>                   | -  | -                      | -                      | 176.160.708            | 197.987.569            | 185.046.802            | 50.175.355             | <b>609.370.434</b>    |
| <b>2013</b>                   | -  | -                      | -                      | -                      | 62.916.425             | 126.619.002            | 34.574.459             | <b>224.109.887</b>    |
| <b>2014</b>                   | -  | -                      | -                      | -                      | -                      | 94.298.621             | 50.021.139             | <b>144.319.760</b>    |
| <b>2015</b>                   | -  | -                      | -                      | -                      | -                      | -                      | 36.475.665             | <b>36.475.665</b>     |
| <b>ΜΕΡΙΚΟ ΣΥΝΟΛΟ</b>          |  | 171.228.941            | 425.929.283            | 606.968.162            | 587.070.667            | 712.753.175            | 259.523.218            | <b>2.763.473.446</b>  |
| <b>ΣΥΝΟΛΟ</b>                 | <b>7.674.475.507</b>   | <b>1.382.951.722</b>   | <b>1.430.489.591</b>   | <b>1.414.071.162</b>   | <b>1.243.232.720</b>   | <b>1.282.913.070</b>   | <b>463.027.243</b>     | <b>14.891.161.014</b> |

#### 1.4. Ανάλυση και αξιολόγηση των οφειλετών - δράσεις εντοπισμού αδυναμιών του συστήματος εισπράξεων

Στο Κ.Ε.Α.Ο. εξασφαλίζεται η κεντρική παρακολούθηση των οφειλετών. Στο πλαίσιο αυτό, το Κ.Ε.Α.Ο. προέβαλε την πραγματική διάσταση του προβλήματος της εισφοροδιαφυγής, εντοπίζοντας περιπτώσεις οργανωμένης εισφοροδιαφυγής και συστηματικής δημιουργίας οφειλών με μεθόδους που συνδυαζόμενες, πληρούν την αντικειμενική υπόσταση του αδικήματος της απάτης, ανεξάρτητα από την ποινική ευθύνη για τα αδικήματα του Α.Ν. 86/67 (μη καταβολή ασφαλιστικών εισφορών). Για τις περιπτώσεις αυτές υποβάλλονται μηνυτήριες αναφορές και παράλληλα διαβιβάζονται φάκελοι στην Αρχή Καταπολέμησης της Νομιμοποίησης Εσόδων από Εγκληματικές Δραστηριότητες και της Χρηματοδότησης της Τρομοκρατίας και Ελέγχου των Δηλώσεων Περιουσιακής Κατάστασης (Αρχή του άρθρου 7 του Ν. 3691/2008) **προκειμένου να εντοπιστούν οι πραγματικά υπεύθυνοι που ωφελούνται από την παράνομη δραστηριότητα και να προβούν σε άμεση τακτοποίηση των οφειλόμενων. Στο πλαίσιο της δράσης αυτής έχουν ήδη διαβιβαστεί στην συγκεκριμένη Αρχή οφειλές ύψους 230.000.000 €.**

Έντονη παραβατικότητα παρατηρείται σε επιχειρήσεις εταιρικής μορφής κεφαλαιουχικού χαρακτήρα, κυρίως μονοπρόσωπες Ε.Π.Ε. και Ιδιωτικές Κεφαλαιουχικές Εταιρίες (Ι.Κ.Ε.), που καταστρατηγούν τις διατάξεις της νομοθεσίας περί ευθύνης διοικούντων νομικά πρόσωπα για την καταβολή των ασφαλιστικών εισφορών που οφείλονται από τα νομικά αυτά πρόσωπα. Οι τρόποι με τους οποίους εκδηλώνεται στην πράξη το φαινόμενο αυτό ποικίλλουν. Οι συνηθέστεροι είναι οι εξής:

1. Δημιουργία οφειλών από επιχειρήσεις με σημαντικό κύκλο εργασιών που ανήκουν σε επιχειρηματίες χωρίς προσωπική περιουσία, τα δε περιουσιακά στοιχεία που αυτοί ή άλλες επιχειρήσεις τους διέθεταν στο παρελθόν έχουν διοχετευθεί σε τρίτους.
2. Δημιουργία οφειλών από εταιρείες χωρίς περιουσιακά στοιχεία με εικονικούς υπεύθυνους, που δηλώνουν σαν έδρα κάποιο λογιστικό ή δικηγορικό γραφείο, εμφανίζουν πολλά παραρτήματα, ασφαλίζουν προσωπικό άλλων επιχειρήσεων και στο τέλος πτωχεύουν.
3. Δημιουργία οφειλών από εταιρείες με διαχειριστές, μέλη ή Διευθύνοντες Σύμβουλους πρόσωπα χωρίς περιουσιακά στοιχεία ή πρόσωπα κατά των οποίων δεν έχει νόημα η λήψη αναγκαστικών μέτρων είσπραξης. Τέτοια πρόσωπα είναι συνήθως:
  - α) Υπερήλικοι, συνηθέστερα γονείς ή στενοί συγγενείς του επιχειρηματία, καθώς και άτομα πολύ νεαρής ηλικίας,
  - β) Οικονομικοί μετανάστες/αλλοδαποί, με κατοικία την έδρα της εταιρείας,
  - γ) Κάτοικοι εξωτερικού χωρίς περιουσία στην Ελλάδα,
  - δ) Υπάλληλοι της επιχείρησης, των οποίων η εμπειρία/ προϋπηρεσία δεν δικαιολογεί την τοποθέτησή τους σε θέσεις ευθύνης.

4. Δημιουργία νέας επιχείρησης με την ίδια έδρα, το ίδιο αντικείμενο εργασιών και τον ίδιο διακριτικό τίτλο με επιχείρηση που δημιούργησε οφειλές και κατόπιν έπαψε να υποβάλλει ΑΠΔ. Στη νέα αυτή επιχείρηση ασφαλίζεται και το προσωπικό της παλιάς.
5. Δημιουργία οφειλών μεγάλου ύψους από επιχειρήσεις (συνηθέστερα εταιρείες φύλαξης ή καθαριότητας), που αναλαμβάνουν έργα σαν υπεργολάβοι και παρουσιάζουν μεγάλη αύξηση στον αριθμό των εργαζομένων. Πολλές φορές στις εταιρείες αυτές ασφαλίζεται και το προσωπικό του πραγματικού ανάδοχου του έργου.

Οι παραπάνω «πατέντες» εισφοροδιαφυγής έχουν χρησιμοποιηθεί από δεκάδες επιχειρήσεις που μέχρι σήμερα έχει εντοπίσει το Κ.Ε.Α.Ο. Οι εταιρείες που έχουν εντοπιστεί δραστηριοποιούνται στους τομείς τουρισμού, εστίασης, ψυχαγωγίας-κέντρα διασκέδασης, παροχής υπηρεσιών φύλαξης και καθαριότητας κλπ. και οι σχετικές οφειλές τους ξεπερνούν τα 200 εκατ. ευρώ.

Για την αντιμετώπιση των παραπάνω περιπτώσεων, **άμεσης προτεραιότητας ζήτημα είναι ο ασφαλής εντοπισμός των εικονικών υπευθύνων** για τον καταλογισμό των εισφορών στους πράγματι ωφελούμενους από την παράνομη δραστηριότητα. Τα πρόσωπα αυτά είναι που έχουν την υποχρέωση αλλά και την οικονομική δυνατότητα να αποκαταστήσουν τη ζημία των ασφαλιστικών οργανισμών που προκλήθηκε από τη δραστηριότητά τους.

Επιπρόσθετα, στο Κ.Ε.Α.Ο. εντείνεται ο **έλεγχος αφερεγγυότητας** των Κοινών Επιχειρήσεων που είναι οφειλέτες Κ.Ε.Α.Ο. Στο πλαίσιο αυτού του ελέγχου χρησιμοποιείται συστηματικά το μέτρο της **αναστολής της δυνατότητας υποβολής ΑΠΔ**, μέτρο που δείχνει ιδιαίτερα αποδοτικό από τα στοιχεία που βρίσκονται στη διάθεση της υπηρεσίας μας. **Συγκεκριμένα έχει εφαρμοστεί σε 274 επιχειρήσεις υψηλού δείκτη αφερεγγυότητας τους τελευταίους μήνες και ήδη οι 53 από αυτές προέβησαν σε ρύθμιση των ληξιπρόθεσμων οφειλών τους.** Παράλληλα, μέσα από το συγκεκριμένο μέτρο έχει επιτευχθεί η συγκέντρωση φορολογικών στοιχείων των υπευθύνων των εν λόγω επιχειρήσεων, γεγονός που παρέχει τη δυνατότητα λήψης στοχευμένων και άρα πιο αποτελεσματικών αναγκαστικών μέτρων είσπραξης.

Ο **δείκτης αφερεγγυότητας** μιας κοινής επιχείρησης οφειλέτη Κ.Ε.Α.Ο., προκύπτει από στοιχεία που αφορούν:

- στην υποβολή ΑΠΔ χωρίς την καταβολή εισφορών
- στο είδος της επιχείρησης (επιχειρήσεις καθαριότητας, φύλαξης, εκπαιδευτικοί όμιλοι, κέντρα αισθητικής)
- στο αν πρόκειται για επιχειρήσεις εντάσεως εργασίας
- στα χαρακτηριστικά των υπευθύνων (π.χ. υπέργηροι, αλλοδαποί, απασχολούμενοι των επιχειρήσεων ως υπεύθυνοι)

- στη νομική μορφή των επιχειρήσεων (μονοπρόσωπες, ΕΠΕ, ΙΚΕ)
- στο αν οι ειδικότητες των απασχολούμενων στην επιχείρηση είναι άσχετες με τις δραστηριότητες της επιχείρησης (ενδεικτικά αναφέρεται η περίπτωση επιχείρησης με δραστηριότητα “καθαρισμοί” με απασχολούμενους μάγειρες, νοσοκόμους και νηπιαγωγούς)
- στην όλη συμπεριφορά της επιχείρησης

## 2. ΕΝΕΡΓΕΙΕΣ ΕΙΣΠΡΑΞΗΣ

---

Για τη διαχείριση των οφειλών εφαρμόζονται ενιαίες διαδικασίες για τους οφειλέτες όλων των Φ.Κ.Α. (Ι.Κ.Α. – Ε.Τ.Α.Μ., Ο.Α.Ε.Ε., Ο.Γ.Α., Ε.Τ.Α.Α.).

### 2.1 Ενημέρωση του οφειλέτη

- ⇒ Στον οφειλέτη που εντάσσεται στο Κ.Ε.Α.Ο. αποστέλλεται η **«Πρόσκληση για τακτοποίηση οφειλών»**
- ⇒ Στον οφειλέτη που δεν ανταποκρίνεται στην πρόσκληση για τακτοποίηση οφειλών (εξόφληση ή διακανονισμό) αποστέλλεται η **«Ατομική Ειδοποίηση ληξιπρόθεσμων οφειλών»** με την οποία ενημερώνεται ότι αν δεν ανταποκριθεί σε 20 ημέρες θα ξεκινήσει η διαδικασία της αναγκαστικής είσπραξης.
- ⇒ Για τις περιπτώσεις που οι οφειλέτες είναι εγγεγραμμένοι χρήστες στις ηλεκτρονικές υπηρεσίες του Ι.Κ.Α. – Ε.Τ.Α.Μ. (π.χ. εργοδότες του Ι.Κ.Α. – Ε.Τ.Α.Μ. που υποβάλλουν Α.Π.Δ., οφειλέτες των Φ.Κ.Α. που είναι πιστοποιημένοι χρήστες των ηλεκτρονικών υπηρεσιών προς οφειλέτες) οι προσκλήσεις και οι Ατομικές Ειδοποιήσεις αποστέλλονται και ηλεκτρονικά μέσω των ηλεκτρονικών υπηρεσιών προς τους οφειλέτες και είναι προσβάσιμες στην ιστοσελίδα του Ι.Κ.Α. – Ε.Τ.Α.Μ. Στους υπόλοιπους οφειλέτες η αποστολή γίνεται μέσω ταχυδρομείου με συστημένη επιστολή.
- ⇒ Μέχρι το τέλος Σεπτεμβρίου 2015 από το Κ.Ε.Α.Ο. είχαν αποσταλεί **256.764 Ατομικές Ειδοποιήσεις** σε οφειλέτες Ι.Κ.Α. – Ε.Τ.Α.Μ., Ο.Α.Ε.Ε., Ο.Γ.Α. και Ε.Τ.Α.Α.

### 2.2 Διαδικασία λήψης αναγκαστικών μέτρων

- ⇒ **Εντοπισμός οφειλετών σε βάρος των οποίων μπορούν να ληφθούν μέτρα**  
Οι υπηρεσίες του Κ.Ε.Α.Ο., εντοπίζουν τους οφειλέτες που δεν ανταποκρίθηκαν εντός 20 ημερών από την παραλαβή της Ατομικής Ειδοποίησης για την τακτοποίηση της οφειλής τους.
- ⇒ **Αξιολόγηση – Δημιουργία προφίλ οφειλέτη**  
Πριν τη λήψη των αναγκαστικών μέτρων οι οφειλέτες αξιολογούνται και δημιουργείται το προφίλ του καθενός με πληροφορίες από το ηλεκτρονικό σύστημα του Κ.Ε.Α.Ο., τη διασύνδεση με το Μητρώο της Γ.Γ.Π.Σ., τα στοιχεία του Γ.Ε.ΜΗ. κλπ. Στη συνέχεια με κριτήρια καθορίζεται ο βαθμός εισπραξιμότητας και επισφάλειας κάθε οφειλής. Μεταξύ των κριτηρίων που λαμβάνονται υπόψη είναι:
  - **το ύψος της οφειλής:** ανάλογα με το ύψος της οφειλής επιλέγεται και το κατάλληλο είδος μέτρου
  - **η συμπεριφορά του οφειλέτη:** Αξιολογείται η στάση του οφειλέτη σε σχέση με την εκπλήρωση των υποχρεώσεων του π.χ. η καταβολή των τρεχουσών εισφορών και η παράλληλη καταβολή ανελλιπώς κάθε μήνα εύλογου ποσού «έναντι» της οφειλής **ενισχύουν το προφίλ της**



**αξιοπιστίας του οφειλέτη**, κάτι που λαμβάνεται σοβαρά υπόψη υπέρ του οφειλέτη για όσο χρόνο διαρκεί η συμπεριφορά αυτή.

- ο **η παλαιότητα της οφειλής**: στο πλαίσιο της αξιολόγησης του οφειλέτη, εξετάζεται **το χρονικό σημείο δημιουργίας των οφειλών**, προκειμένου να εκτιμηθεί αν οφείλονται στην οικονομική κρίση ή την εκ συστήματος αφερεγγυότητα του οφειλέτη.

| <b>ΠΙΝΑΚΑΣ 5</b>   |                 |
|--|-----------------|
| <b>ΕΝΕΡΓΕΙΕΣ ΕΙΣΠΡΑΞΗΣ ΕΩΣ ΚΑΙ ΤΟΝ ΣΕΠΤΕΜΒΡΙΟ 2015</b>   |                 |
| <b>ΕΝΗΜΕΡΩΣΗ ΟΦΕΙΛΕΤΩΝ</b>   |                 |
| Πλήθος Ατομικών ειδοποιήσεων (β' ειδοποιήσεις)   | 256.764         |
| <b>ΑΝΑΓΚΑΣΤΙΚΑ ΜΕΤΡΑ</b>   |                 |
| Συνολικό ποσό οφειλών για τα οποία ελήφθησαν Αναγκαστικά Μέτρα   | 8.638.964.592 € |
| Συνολικό ποσό οφειλών των οφειλετών που απώλεσαν ρύθμιση (πάγια, νέας αρχής, Ν.4152/14, Ν. 4305/15) για τα οποία ελήφθησαν Αναγκαστικά Μέτρα | 779.329.927 €   |
| <b>ΣΤΟΙΧΕΙΑ ΡΥΘΜΙΣΕΩΝ</b>  |                 |
| Αριθμός ρυθμίσεων (ενεργές, ολοκληρωμένες και απολεσθείσες)  | 129.873         |
| Ποσό ρυθμισμένων οφειλών   | 4.908.542.934 € |

Με την υπ. αριθμ. 49214/21-7-2015 κοινή υπουργική απόφαση των Υπουργών Δικαιοσύνης, Διαφάνειας και Ανθρωπίνων Δικαιωμάτων και Οικονομικών αποφασίστηκε η αναστολή των λήψης αναγκαστικών μέτρων είσπραξης. Η ισχύς της ανωτέρω απόφασης παρατάθηκε αρχικά έως 30/9/2015 και στην συνέχεια έως 31/10/2015 με τις υπ. αριθμ. 57384/31-8-2015 και 70905/29-9-2015 κοινές υπουργικές αποφάσεις αντίστοιχα.

### 2.3 Χαρακτηρισμός οφειλών ως προς την εισπραξιμότητα

Ο διαχωρισμός των ληξιπρόθεσμων οφειλών σε εισπράξιμες και ανεπίδεκτες είσπραξης είναι το αποτέλεσμα της αξιολόγησης της θεωρητικής εισπραξιμότητας των οφειλών και γίνεται με σκοπό να διαχωριστούν **βάσει προκαθορισμένων αντικειμενικών κριτηρίων** α) οι οφειλές που είναι θεωρητικά εισπράξιμες, για τις οποίες θα πρέπει να επιδιωχθεί άμεσα η είσπραξη και β) οι οφειλές που είναι ανεπίδεκτες είσπραξης και η επιδίωξη της είσπραξής τους δεν είναι οικονομικά συμφέρουσα, δηλαδή που οδηγεί σε άσκοπη κατασπατάληση υλικών και ανθρώπινων πόρων. Οφειλές με χαμηλό, ίσως και μηδενικό βαθμό εισπραξιμότητας, όπως αυτές που αφορούν επιχειρήσεις με διακοπή δραστηριότητας προ πολλών ετών (πχ επιχειρήσεις που έχουν πτωχεύσει, που βρίσκονται σε αδράνεια, που έχουν ληφθεί σε βάρος τους αναγκαστικά μέτρα είσπραξης χωρίς αποτέλεσμα, από οφειλέτες που έχουν αποβιώσει κλπ.) διαχωρίζονται και χωρίς να διαγράφονται δεν επιδιώκεται άμεσα η είσπραξή τους.

Όσον αφορά τον **διαχωρισμό των ανείσπρακτων οφειλών**, με την Φ.80000/32195/364/8.11.2013 (ΦΕΚ Β'2935) απόφαση Υπουργού Εργασίας, Κοινωνικής Ασφάλισης και Πρόνοιας «Διαχωρισμός άμεσα εισπράξιμων και επισφαλών οφειλών από το Κέντρο Είσπραξης Ασφαλιστικών Οφειλών» προσδιορίστηκαν οι προϋποθέσεις με τη συνδρομή των οποίων κάποιες από τις οφειλές που έχουν βεβαιωθεί στο Κ.Ε.Α.Ο. μπορούν να χαρακτηριστούν ως ανεπίδεκτες είσπραξης και να εγγραφούν στο ειδικό προς το σκοπό αυτό βιβλίο που τηρείται στην Κεντρική Υπηρεσία του Κ.Ε.Α.Ο.

Από τη Διεύθυνση Ανάλυσης και Αξιολόγησης Κινδύνου του Κ.Ε.Α.Ο. καθορίστηκε η διαδικασία διαχωρισμού των ανεπίδεκτων είσπραξης οφειλών και δόθηκαν οι κατευθύνσεις στις Περιφερειακές Υπηρεσίες για την υλοποίηση της δράσης κατά το μέρος της αρμοδιότητάς τους. Τα βήματα της εν λόγω διαδικασίας είχαν καταγραφεί στην 2<sup>η</sup> τριμηνιαία έκθεση προόδου του Κ.Ε.Α.Ο. (με περίοδο αναφοράς Απρίλιο – Ιούνιο 2015).

Στην παρούσα φάση είναι υπό επεξεργασία και αξιολόγηση οφειλές που χαρακτηρίζονται ως μη άμεσα εισπράξιμες και περιλαμβάνουν:

- A. Οφειλέτες που εμφανίζονται στο μητρώο να είναι σε οριστική διακοπή, πτώχευση ή εκκαθάριση**
- B. Οφειλέτες (κοινές επιχειρήσεις, οικοδομοτεχνικά έργα, οφειλέτες ΟΑΕΕ, ειδικές κατηγορίες, εργοδότες ΟΓΑ, άλλες περιπτώσεις καταλογισμένων οφειλών) με οφειλές μέχρι και το 2003. Επίσης, οι οφειλέτες αυτοί δεν έχουν υποβάλει ΑΠΔ μετά το 2003.**

Οι οφειλέτες των παραπάνω κατηγοριών Α και Β έχουν προωθηθεί στις Περιφερειακές Υπηρεσίες Κ.Ε.Α.Ο. για έλεγχο. **Μέχρι σήμερα έχουν εξεταστεί από τις Περιφερειακές Υπηρεσίες οι περιπτώσεις 1.158 οφειλετών με συνολικές οφειλές ύψους 75.824.843,37€.**

Από τον έλεγχο που διενεργήθηκε από τα Περιφερειακά ΚΕΑΟ ως προς τη δυνατότητα είσπραξης της οφειλής, όπως αποτυπώνεται στις εκθέσεις ελέγχου, καθώς και από τον έλεγχο που πραγματοποιήθηκε μέχρι σήμερα κεντρικά διαπιστώθηκε ότι προϋποθέσεις χαρακτηρισμού των οφειλών ως ανεπίδεκτων είσπραξης συντρέχουν **για 257 περιπτώσεις οφειλετών με συνολικές οφειλές ύψους 27.736.545,99 €.**

## 2.4 Στοιχεία ρυθμίσεων

Κατά το πρώτο τρίμηνο του 2015 μεγάλος αριθμός οφειλετών προχώρησε σε διακανονισμό των οφειλών τους αξιοποιώντας τις διατάξεις του Ν.4305/2014. **Από τις 26 Μαρτίου 2015 τέθηκε σε ισχύ η νέα ευνοϊκή ρύθμιση του Ν. 4321/2015**, η οποία έδινε στους οφειλέτες η δυνατότητα διακανονισμού των οφειλών με εξαιρετικά ευνοϊκούς όρους και σε αριθμό δόσεων που οι ίδιοι θα επιλέξουν, απολαμβάνοντας σημαντικές εκπτώσεις σε πρόστιμα, προσαυξήσεις και λοιπές επιβαρύνσεις που φθάνουν ως και την πλήρη απαλλαγή. Η προθεσμία υποβολής αιτήσεων για ένταξη στη ρύθμιση έληξε στις 31/7/2015.

Μεγάλος αριθμός οφειλετών επωφελήθηκαν των ευνοϊκών όρων της ρύθμισης του Ν.4321/2015 και προχώρησαν σε διακανονισμό των οφειλών τους.

Σημειώνεται ότι από τον Απρίλιο 2015 δόθηκε στους οφειλέτες η δυνατότητα **υπαγωγής των οφειλών σε καθεστώς ρύθμισης μέσω διαδικτύου και πληρωμής οφειλών μέσω του διατραπεζικού συστήματος ΔΙΑΣ**, χωρίς να απαιτείται η προσέλευση των οφειλετών στις Περιφερειακές Υπηρεσίες Κ.Ε.Α.Ο.<sup>1</sup> Συνολικά έχουν εκδοθεί **44.669** αποφάσεις ρύθμισης Ν.4321/2015 οι οποίες αφορούσαν αιτήσεις που υποβλήθηκαν μέσω διαδικτύου με χρήση της ηλεκτρονικής εφαρμογής «Ρύθμιση οφειλών».

Στον πίνακα 6 που ακολουθεί δίνονται τα τρέχοντα στοιχεία ρυθμίσεων του Ν.4305/2014 και του Ν.4321/2015 συγκεντρωτικά για τους οφειλέτες του ΙΚΑ-ΕΤΑΜ και τους οφειλέτες που έχουν διαβιβαστεί στο Κ.Ε.Α.Ο.

| <b>ΠΙΝΑΚΑΣ 6</b>  |                            |                                  |                            |                        |
|---|----------------------------|----------------------------------|----------------------------|------------------------|
| <b>ΣΤΟΙΧΕΙΑ ΡΥΘΜΙΣΕΩΝ Ν. 4305/2014 &amp; Ν. 4321/2015</b> |                            |                                  |                            |                        |
| <b>ΓΙΑ ΟΦΕΙΛΕΤΕΣ ΙΚΑ-ΕΤΑΜ ΚΑΙ Κ.Ε.Α.Ο</b>                 |                            |                                  |                            |                        |
| <b>(ΣΕΠΤΕΜΒΡΙΟΣ 2015)</b>                                 |                            |                                  |                            |                        |
| <b><u>N. 4305/2014</u></b>                                |                            | <b><u>N. 4321/2015</u></b>       |                            |                        |
| <b>ΠΛΗΘΟΣ ΑΠΟΦΑΣΕΩΝ ΡΥΘΜΙΣΗΣ</b>                          | <b>ΡΥΘΜΙΣΜΕΝΕΣ ΟΦΕΙΛΕΣ</b> | <b>ΠΛΗΘΟΣ ΑΠΟΦΑΣΕΩΝ ΡΥΘΜΙΣΗΣ</b> | <b>ΡΥΘΜΙΣΜΕΝΕΣ ΟΦΕΙΛΕΣ</b> |                        |
| <b>ΕΝΕΡΓΕΣ ΡΥΘΜΙΣΕΙΣ</b>                                  | 11.757                     | 146.320.478 €                    | 85.749                     | 2.471.024.486 €        |
| <b>ΟΛΟΚΛΗΡΩΜΕΝΕΣ ΡΥΘΜΙΣΕΙΣ</b>                            | 11.865                     | 42.421.500 €                     | 17.295                     | 76.920.757 €           |
| <b>ΑΠΩΛΕΣΘΕΙΣΕΣ ΡΥΘΜΙΣΕΙΣ</b>                             | 30.983                     | 941.302.120 €                    | 30.259                     | 1.155.572.429 €        |
| <b>ΣΥΝΟΛΟ</b>   | <b>54.605</b>              | <b>1.130.044.098 €</b>           | <b>133.303</b>             | <b>3.703.517.671 €</b> |

Σημειώνεται ότι από τους 30.259 οφειλέτες που απώλεσαν την ρύθμιση του Ν.4321/2015, **οι 359 δεν είναι σήμερα οφειλέτες, ενώ 1.508 έχουν υπαχθεί στην πάγια ρύθμιση.**

Από τους 30.259 οφειλέτες, οι 20.936 είναι οφειλέτες ΙΚΑ-ΕΤΑΜ (εντός και εκτός Κ.Ε.Α.Ο.) με συνολικό οφειλόμενο ποσό 1.054.821.962€. Από αυτούς, οι 19.680 (ποσοστό 94%) έχουν οφειλές κάτω των 150.000€ ο καθένας και συνολικές οφειλές 404.412.426€. Το υπόλοιπο 6%, δηλαδή οφειλέτες με οφειλή άνω των 150.000€ συγκεντρώνουν το 62% της συνολικής αρρύθμιστης πλέον οφειλής (650.409.536€).

Συμπεραίνεται, επομένως, ότι οι μεγαλύτερες απώλειες στις εισπράξεις δόσεων του Ν.4321/15 προέρχονται από μικρό αριθμό μεγαλοοφειλετών που απώλεσαν τη ρύθμισή τους.

<sup>1</sup> Εκτός των υπηρεσιών αυτών, στο διαδίκτυο έχουν τεθεί σε παραγωγική λειτουργία και οι ηλεκτρονικές υπηρεσίες «Ηλεκτρονική ενημέρωση οφειλέτη», «Πίνακας χρεών οφειλέτη», «Ηλεκτρονική καρτέλα οφειλέτη» και «Υπολογισμός δόσεων ρύθμισης», παρέχοντας ένα σύγχρονο περιβάλλον επικοινωνίας και συναλλαγής με τους οφειλέτες.

Η κατανομή των ρυθμίσεων του Ν.4321/2015 ανά αριθμό δόσεων δίνεται στο παρακάτω διάγραμμα:

**Διάγραμμα 3 : Επιλογή αριθμού δόσεων ρύθμισης Ν.4321/2015  
(οφειλέτες ΙΚΑ-ΕΤΑΜ και Κ.Ε.Α.Ο.)**

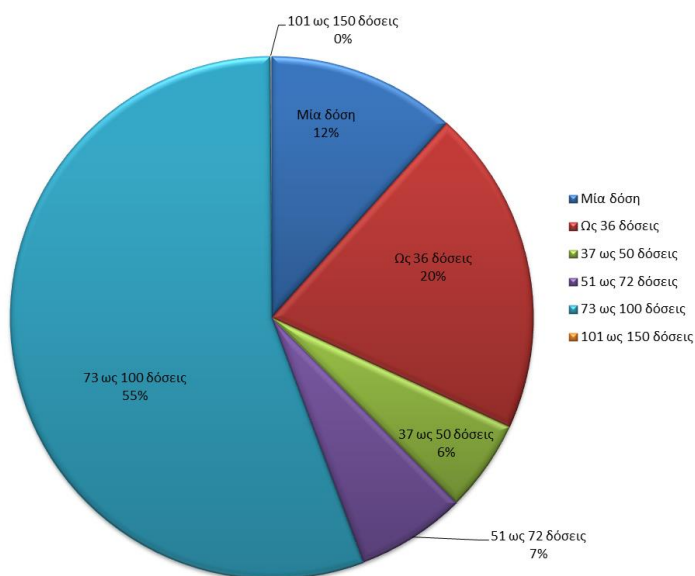

| Αριθμός Δόσεων    | Πλήθος ρυθμίσεων | Ποσοστό        |
|-------------------|------------------|----------------|
| 1 δόση            | 15.530           | 11,65%         |
| 2 ως 36 δόσεις    | 26.969           | 20,23%         |
| 37 ως 50 δόσεις   | 7.554            | 5,67%          |
| 51 ως 72 δόσεις   | 9.023            | 6,77%          |
| 73 ως 100 δόσεις  | 74.084           | 55,58%         |
| 101 ως 150 δόσεις | 143              | 0,11%          |
| <b>Σύνολο</b>     | <b>133.303</b>   | <b>100,00%</b> |

Για τους οφειλέτες που έχουν ενταχθεί στο Κ.Ε.Α.Ο., τα στοιχεία των ρυθμίσεων δίνονται παρακάτω:

| <b>ΠΙΝΑΚΑΣ 7</b><br><b>ΣΤΟΙΧΕΙΑ ΡΥΘΜΙΣΕΩΝ ΓΙΑ ΟΦΕΙΛΕΤΕΣ Κ.Ε.Α.Ο</b><br><b>(ΣΕΠΤΕΜΒΡΙΟΣ 2015)</b> |                           |                      |                           |                        |   |                      |                           |                      |                           |                        |
|--|---------------------------|----------------------|---------------------------|------------------------|---|----------------------|---------------------------|----------------------|---------------------------|------------------------|
|  | <u>N. 4305/2014</u>       |                      | <u>N. 4321/2015</u>       |                        | <u>ΠΑΓΙΑ ΡΥΘΜΙΣΗ</u><br><u>(N. 4152/2013)</u> |                      | <u>ΛΟΙΠΕΣ ΡΥΘΜΙΣΕΙΣ</u>   |                      | <u>ΣΥΝΟΛΟ</u>             |                        |
|  | ΠΛΗΘΟΣ ΑΠΟΦΑΣΕΩΝ ΡΥΘΜΙΣΗΣ | ΡΥΘΜΙΣΜΕΝΕΣ ΟΦΕΙΛΕΣ  | ΠΛΗΘΟΣ ΑΠΟΦΑΣΕΩΝ ΡΥΘΜΙΣΗΣ | ΡΥΘΜΙΣΜΕΝΕΣ ΟΦΕΙΛΕΣ    | ΠΛΗΘΟΣ ΑΠΟΦΑΣΕΩΝ ΡΥΘΜΙΣΗΣ                     | ΡΥΘΜΙΣΜΕΝΕΣ ΟΦΕΙΛΕΣ  | ΠΛΗΘΟΣ ΑΠΟΦΑΣΕΩΝ ΡΥΘΜΙΣΗΣ | ΡΥΘΜΙΣΜΕΝΕΣ ΟΦΕΙΛΕΣ  | ΠΛΗΘΟΣ ΑΠΟΦΑΣΕΩΝ ΡΥΘΜΙΣΗΣ | ΡΥΘΜΙΣΜΕΝΕΣ ΟΦΕΙΛΕΣ    |
| <b>ΕΝΕΡΓΕΣ ΡΥΘΜΙΣΕΙΣ</b>   | 6.395                     | 100.327.426 €        | 53.520                    | 1.890.974.127 €        | 1.169   | 54.376.925 €         | 1.215                     | 49.526.050 €         | 62.299                    | 2.095.204.528 €        |
| <b>ΟΛΟΚΛΗΡΩΜΕΝΕΣ ΡΥΘΜΙΣΕΙΣ</b>   | 1.841                     | 25.241.760 €         | 2.220                     | 54.710.380 €           | 816   | 21.081.835 €         | 1.901                     | 19.220.978 €         | 6.778                     | 120.254.953 €          |
| <b>ΑΠΩΛΕΣΘΕΙΣΕΣ ΡΥΘΜΙΣΕΙΣ</b>  | 20.887                    | 753.204.462 €        | 18.948                    | 989.485.865 €          | 5.867   | 460.074.201 €        | 15.094                    | 490.318.925 €        | 60.796                    | 2.693.083.453 €        |
| <b>ΣΥΝΟΛΟ</b>  | <b>29.123</b>             | <b>878.773.648 €</b> | <b>74.688</b>             | <b>2.935.170.372 €</b> | <b>7.852</b>                                  | <b>535.532.961 €</b> | <b>18.210</b>             | <b>559.065.954 €</b> | <b>129.873</b>            | <b>4.908.542.934 €</b> |

Με την έναρξη της ρύθμισης του Ν.4321/2015 στο τέλος Μαρτίου 2015 παρατηρήθηκε μια σταδιακή μείωση του αριθμού των ενεργών ρυθμίσεων των Ν.4152/2013 και Ν.4305/2014. Αυτό οφείλεται στο γεγονός ότι πολλοί οφειλέτες απώλεσαν προηγούμενες ρυθμίσεις που διατηρούσαν προκειμένου να ενταχθούν στην ευνοϊκότερη ρύθμιση των 100 δόσεων. Με την λήξη της προθεσμίας ένταξης στην ρύθμιση του Ν.4321/2015 τον Ιούλιο 2015 υπάρχει σταδιακή ένταξη περισσότερων οφειλετών στην πάγια ρύθμιση. Πιο συγκεκριμένα, από τους 18.948 οφειλέτες του ΚΕΑΟ που απώλεσαν τη ρύθμιση του Ν.4321/2015 οι 427 έχουν υπαχθεί στην πάγια ρύθμιση.

Παράλληλα, η σημαντική αύξηση του συνολικού αριθμού των ενεργών ρυθμίσεων από τον Απρίλιο του 2015 καταδεικνύει το γεγονός ότι μεγάλος αριθμός οφειλετών Κ.Ε.Α.Ο. οι οποίοι δεν διατηρούσαν καμία ρύθμιση τους προηγούμενους μήνες εντάχθηκαν στη ρύθμιση του Ν.4321/2015.

Το 83,57% των οφειλετών που εντάχθηκαν στη ρύθμιση των 100 δόσεων επέλεξαν σχήμα ρύθμισης με 73 έως 100 δόσεις, ενώ το 2,52% επέλεξε την εφάπαξ εξόφληση της οφειλής τους.

Τα παραπάνω αποτυπώνονται στα διαγράμματα που ακολουθούν.

**Διάγραμμα 4 : Επιλογή αριθμού δόσεων ρύθμισης Ν.4321/2015  
(οφειλέτες Κ.Ε.Α.Ο.)**

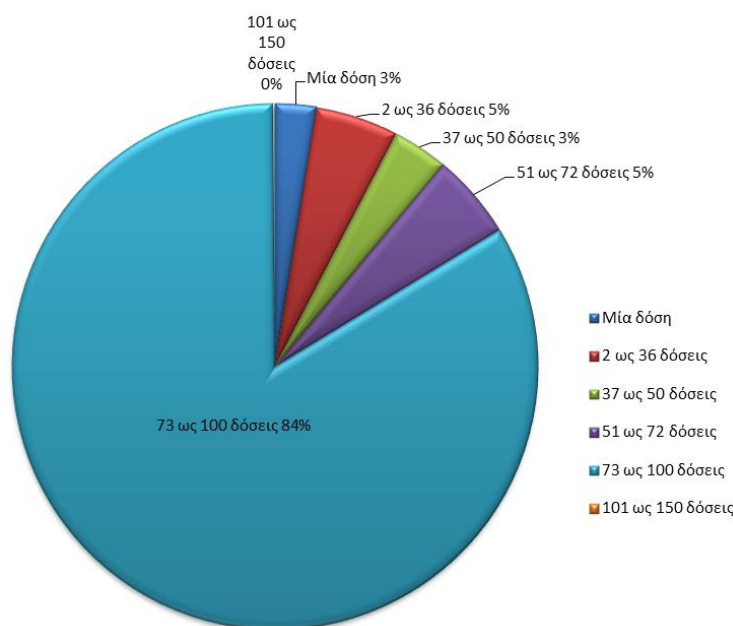

| Αριθμός Δόσεων    | Πλήθος ρυθμίσεων | Ποσοστό        |
|-------------------|------------------|----------------|
| 1 δόση            | 1.883            | 2,52%          |
| 2 ως 36 δόσεις    | 3.808            | 5,10%          |
| 37 ως 50 δόσεις   | 2.557            | 3,42%          |
| 51 ως 72 δόσεις   | 3.925            | 5,26%          |
| 73 ως 100 δόσεις  | 62.416           | 83,57%         |
| 101 ως 150 δόσεις | 99               | 0,13%          |
| <b>Σύνολο</b>     | <b>74.688</b>    | <b>100,00%</b> |

Στα διαγράμματα που ακολουθούν παρουσιάζονται τα στοιχεία ρυθμίσεων (πλήθος ενεργών ρυθμίσεων, ρυθμισμένο ποσό και εισπράξεις) για τους οφειλέτες που έχουν ενταχθεί στο Κ.Ε.Α.Ο., ανά τύπο ρύθμισης και ανά ΦΚΑ.

**Διάγραμμα 5 : Πλήθος ενεργών ρυθμίσεων ανά τύπο ρύθμισης  
(οφειλέτες Κ.Ε.Α.Ο.)**

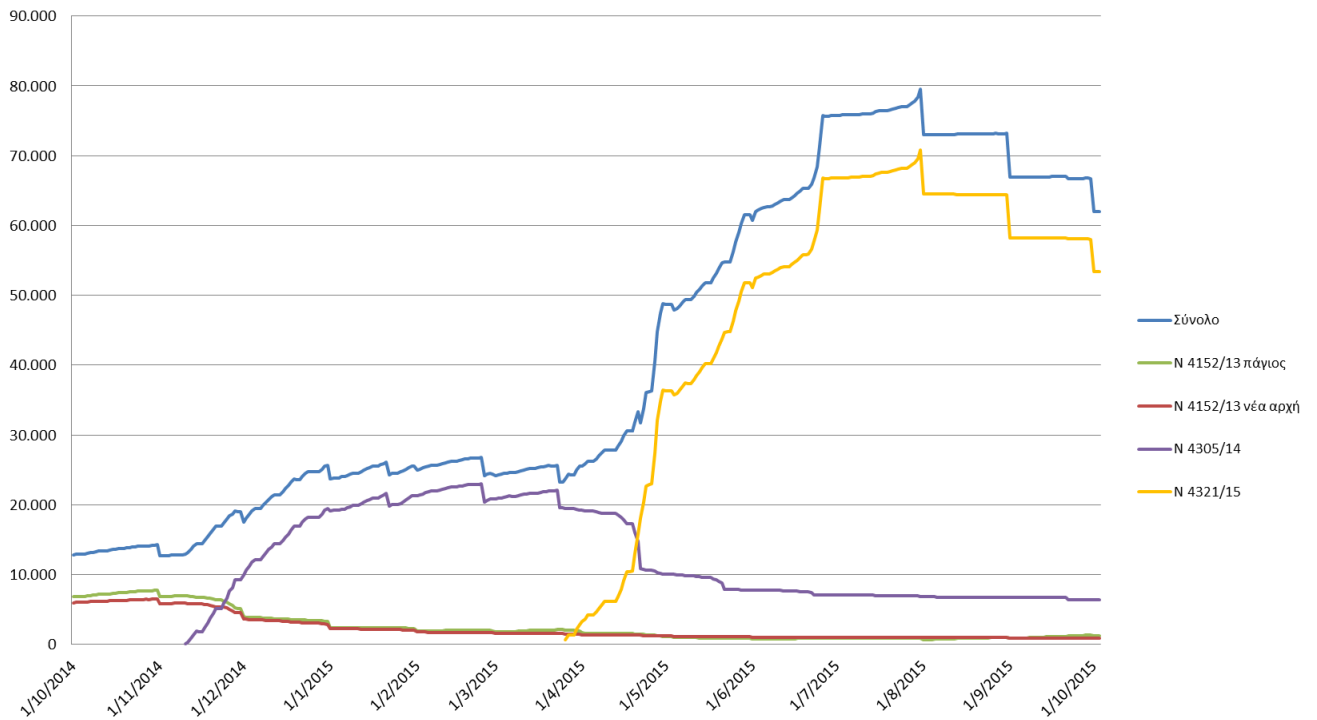

**Διάγραμμα 6 : Πλήθος ενεργών ρυθμίσεων ανά ΦΚΑ  
(οφειλέτες Κ.Ε.Α.Ο.)**

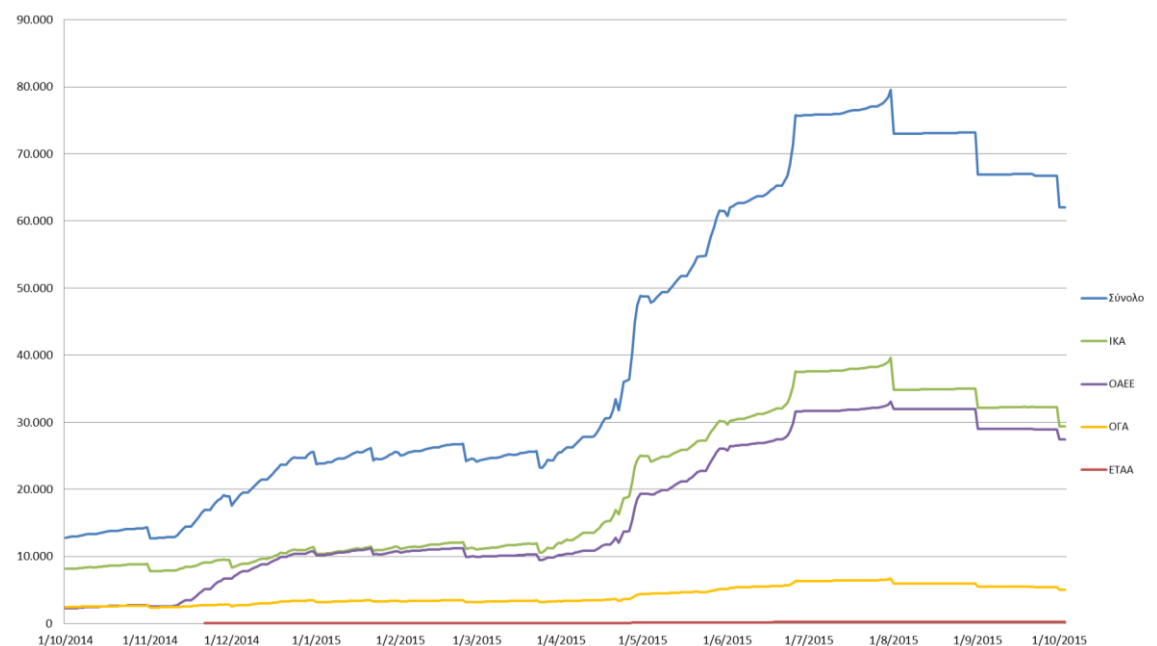

**Διάγραμμα 7 : Ρυθμισμένο ποσό ανά τύπο ρύθμισης  
(οφειλέτες Κ.Ε.Α.Ο.)**

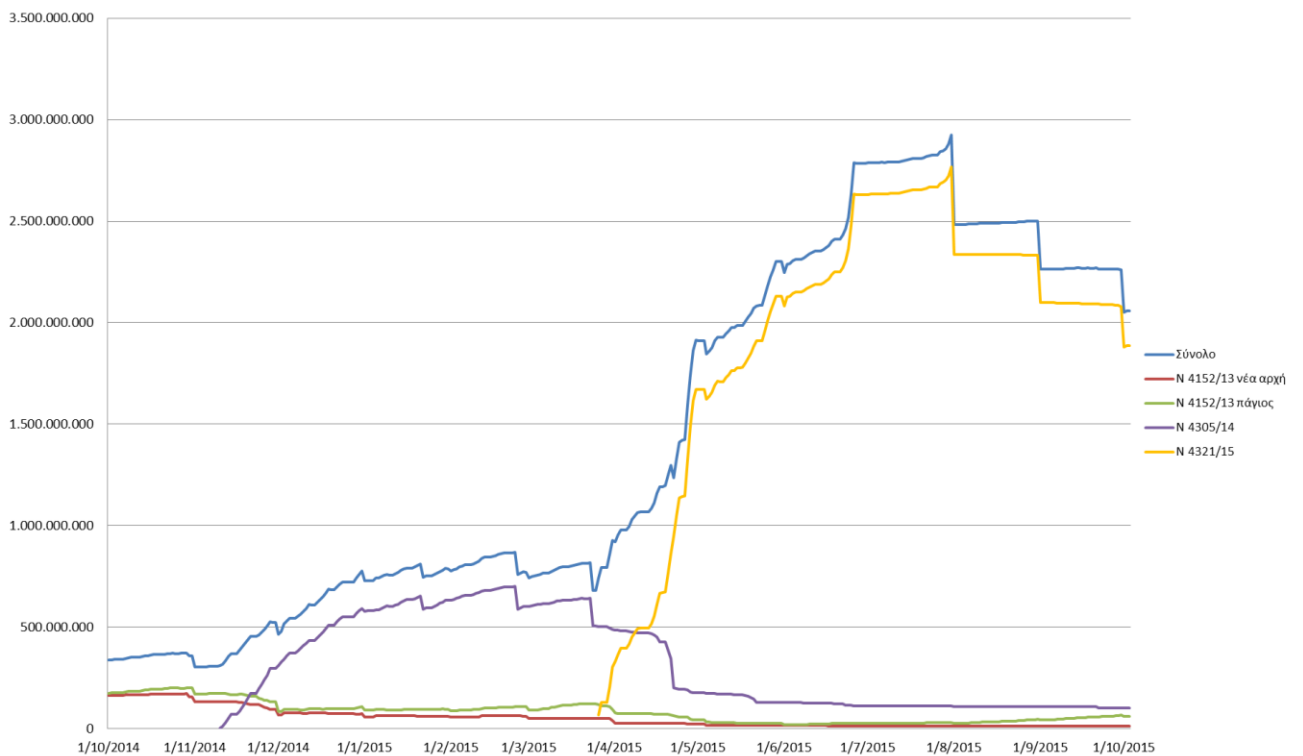

**Διάγραμμα 8 : Ρυθμισμένο ποσό ανά ΦΚΑ  
(οφειλέτες Κ.Ε.Α.Ο.)**

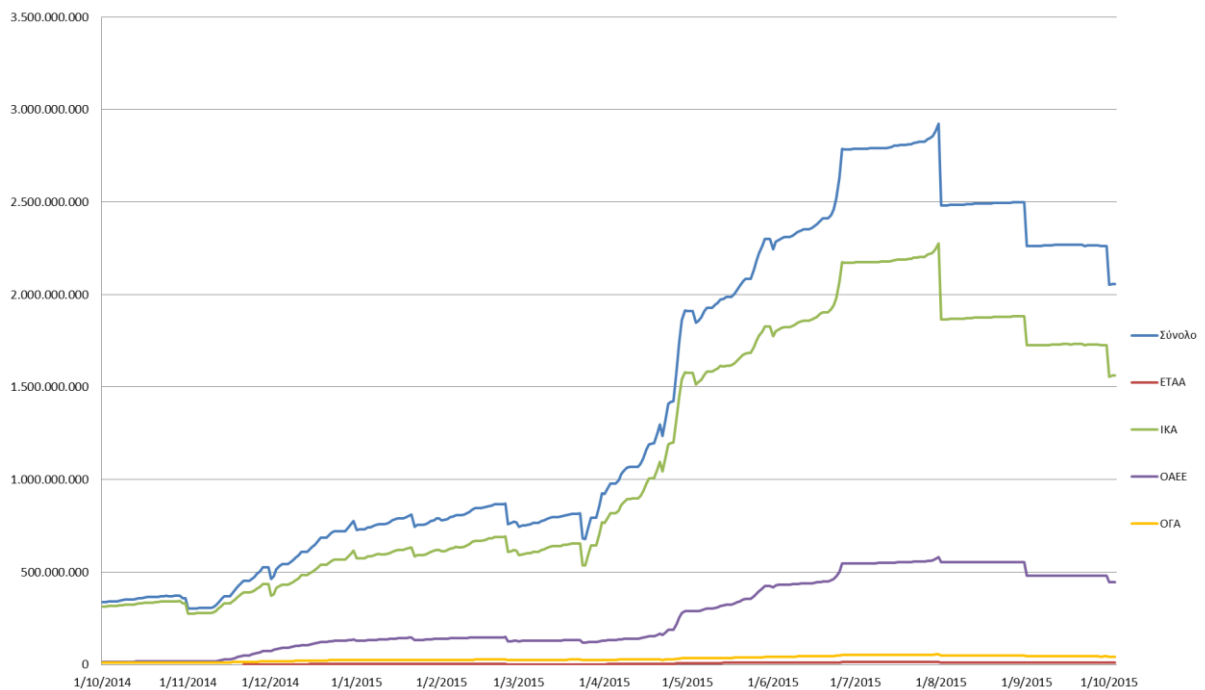



**Διάγραμμα 9 : Εισπράξεις ανά τύπο ρύθμισης  
(οφειλέτες Κ.Ε.Α.Ο.)**

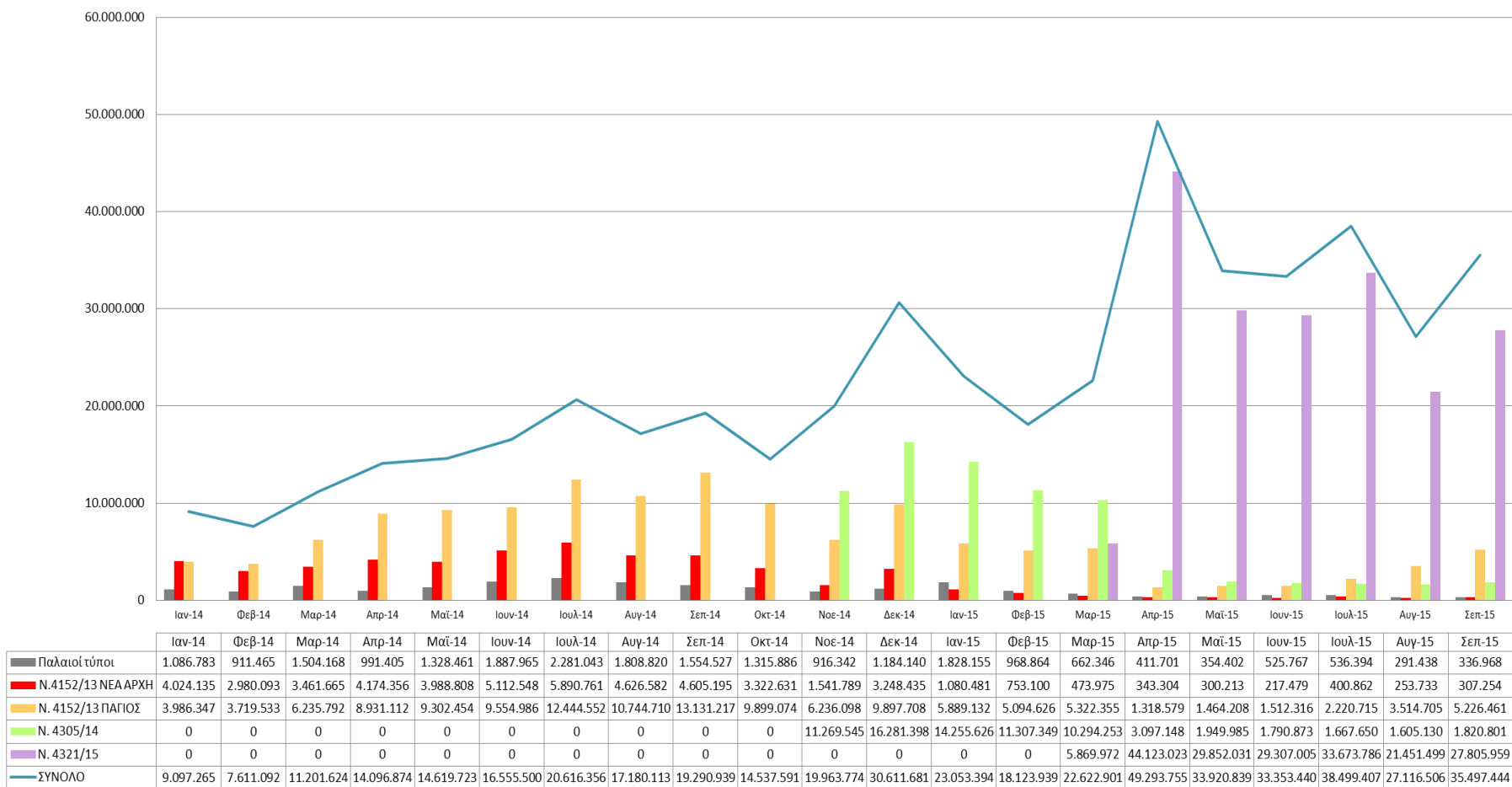

## 2.5 Άλλες ενέργειες για την ενίσχυση της αποτελεσματικότητας του Κ.Ε.Α.Ο.

Πέραν των ανωτέρω, με στόχο τον περιορισμό της απώλειας των ασφαλιστικών εσόδων γενικά, αλλά κι εξορθολογισμού, εκσυγχρονισμού κι επιτάχυνσης των διαδικασιών αναγκαστικής είσπραξης, σε ότι αφορά την **ειδική κατηγορία οφειλετών οι οποίοι έχουν αιτηθεί την υπαγωγή τους στο θεσμό της ΠΡΟΠΤΩΧΕΥΤΙΚΗΣ ΔΙΑΔΙΚΑΣΙΑΣ ΕΞΥΓΙΑΝΣΗΣ των άρ. 99-106ια΄ του Πτωχευτικού Κώδικα (Ν.3588/2007 όπως ισχύει)**, η Διεύθυνση Αναγκαστικών Μέτρων Είσπραξης & Νομικής Υποστήριξης του Κ.Ε.Α.Ο. προχώρησε στις ακόλουθες επί μέρους ενέργειες:

- **Κωδικοποίηση της νομοθεσίας.** Συγκεντρώθηκε το νομικό πλαίσιο το οποίο διέπει το θεσμό της προπτωχευτικής διαδικασίας εξυγίανσης, ο οποίος εισήχθη στην ελληνική έννομη τάξη με το άρ. 12 του Ν.4013/2011 (ΦΕΚ τ.Α΄ 204/15-9-2011) αντικαθιστώντας τον προϊσχύοντα θεσμό της διαδικασίας συνδιαλλαγής κι έκτοτε έχει τροποποιηθεί με τις διατάξεις των αρ. 234 του Ν. 4072/2012, 101 του Ν. 4316/2014 και 2 του Ν. 4336/2015.
- **Τυποποίηση των διαδικασιών διαχείρισης των σχετικών υποθέσεων.** Για την ανάγκη τυποποίησης των διαδικασιών οι οποίες πρέπει να τηρούνται από τις αρμόδιες Περιφερειακές Υπηρεσίες Κ.Ε.Α.Ο. έγινε:
  - προσδιορισμός του εννοιολογικού περιεχομένου των κυριότερων νομικών/δικαστικών όρων, διαδικασιών και πράξεων,
  - συστηματική καταγραφή των ενεργειών των εμπλεκόμενων στην εν λόγω διαδικασία μερών (οφειλέτης, πιστωτές, μεσολαβητής, αρμόδιο δικαστήριο κλπ) ανά στάδιο αυτής, από το αρχικό στάδιο της κατάθεσης από τον οφειλέτη στο αρμόδιο δικαστήριο της αίτησης υπαγωγής μέχρι και το τελικό στάδιο της επικύρωσης από το αρμόδιο δικαστήριο της επιτευχθείσας συμφωνίας εξυγίανσης μεταξύ του οφειλέτη και της πλειοψηφίας των πιστωτών και
  - επισήμανση των «παγίδων» κατά την επιδίωξη της αναγκαστικής είσπραξης των οφειλών των υπαχθέντων στην εν λόγω διαδικασία οφειλετών, λόγω της συχνά παρεχόμενης από το αρμόδιο δικαστήριο αναστολής λήψης μέτρων αναγκαστικής εκτέλεσης κατά των αιτούντων οφειλετών.
- **Παροχή οδηγιών προς τις 21 Περιφερειακές Υπηρεσίες Κ.Ε.Α.Ο.** Σε συνεργασία με τη Δ/ση Διακανονισμού Οφειλών Κ.Ε.Α.Ο., το παραγόμενο αποτέλεσμα των παραπάνω δύο ενεργειών ενσωματώθηκε στην εγκύκλιο 25/2015.
- **Εκπαίδευση των 21 Περιφερειακών Υπηρεσιών Κ.Ε.Α.Ο.** Οργάνωση και διεξαγωγή διήμερου θεματικού εκπαιδευτικού σεμιναρίου (15-16 Σεπτεμβρίου 2015) προς τους υπαλλήλους και προϊσταμένους Τμημάτων των Περιφερειακών Υπηρεσιών ΚΕΑΟ.

### 3. ΣΤΟΙΧΕΙΑ ΕΙΣΠΡΑΞΕΩΝ

#### 3.1. Συνολικές εισπράξεις έως και τον Σεπτέμβριο του 2015

Το συνολικό ποσό των εισπράξεων από την έναρξη λειτουργίας του Κ.Ε.Α.Ο. έως και τον Σεπτέμβριο του 2015 ανέρχεται στο ποσό των **829.676.521€**. Το μεγαλύτερο ποσοστό, 59% των συνολικών εισπράξεων, προέρχεται από οφειλές που έχουν ενταχθεί σε καθεστώς ρύθμισης, ενώ το 41% εισπράχθηκε από καταβολές εκτός ρυθμίσεων, όπως φαίνεται στα στοιχεία που δίνονται παρακάτω:

| ΠΙΝΑΚΑΣ 8<br>ΣΥΝΟΛΙΚΕΣ ΕΙΣΠΡΑΞΕΙΣ Κ.Ε.Α.Ο. (ΕΩΣ 30/9/2015) |                          |                           |                      |                               |
|--|--------------------------|---------------------------|----------------------|-------------------------------|
| ΕΙΣΠΡΑΞΕΙΣ ΑΝΑ ΦΟΡΕΑ                                       | ΕΙΣΠΡΑΞΕΙΣ ΑΠΟ ΡΥΘΜΙΣΕΙΣ | ΕΙΣΠΡΑΞΕΙΣ ΕΚΤΟΣ ΡΥΘΜΙΣΗΣ | ΣΥΝΟΛΟ               | ΠΟΣΟΣΤΟ ΣΤΟ ΣΥΝΟΛΟ ΕΙΣΠΡΑΞΕΩΝ |
| ΙΚΑ-ΕΤΑΜ   | 428.544.892 €            | 319.690.794 €             | 748.235.686 €        | 90,18%                        |
| ΟΑΕΕ   | 53.490.004 €             | 17.366.662 €              | 70.856.666 €         | 8,54%                         |
| ΟΓΑ  | 6.594.170 €              | 2.077.197 €               | 8.671.367 €          | 1,05%                         |
| ΕΤΑΑ   | 1.440.435 €              | 472.367 €                 | 1.912.803 €          | 0,23%                         |
| ΕΙΣΠΡΑΞΕΙΣ   |                          |                           |                      |                               |
| Εισπραχθέν ποσό από ρυθμίσεις                              |                          |                           | 490.069.501 €        | 59,07%                        |
| Εισπραχθέν ποσό εκτός ρύθμισης                             |                          |                           | 339.607.020 €        | 40,93%                        |
| <b>ΣΥΝΟΛΙΚΟ ΕΙΣΠΡΑΧΘΕΝ ΠΟΣΟ</b>                            |                          |                           | <b>829.676.521 €</b> |                               |

Διάγραμμα 10: Συνολικές εισπράξεις ΚΕΑΟ (εντός και εκτός ρύθμισης)

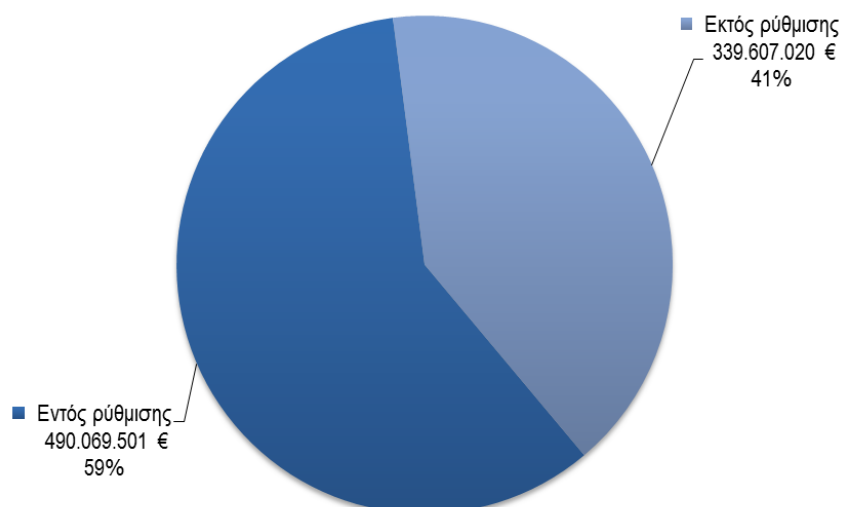

Διάγραμμα 11: Συνολικές εισπράξεις ΚΕΑΟ ανά φορέα (εντός και εκτός ρύθμισης)

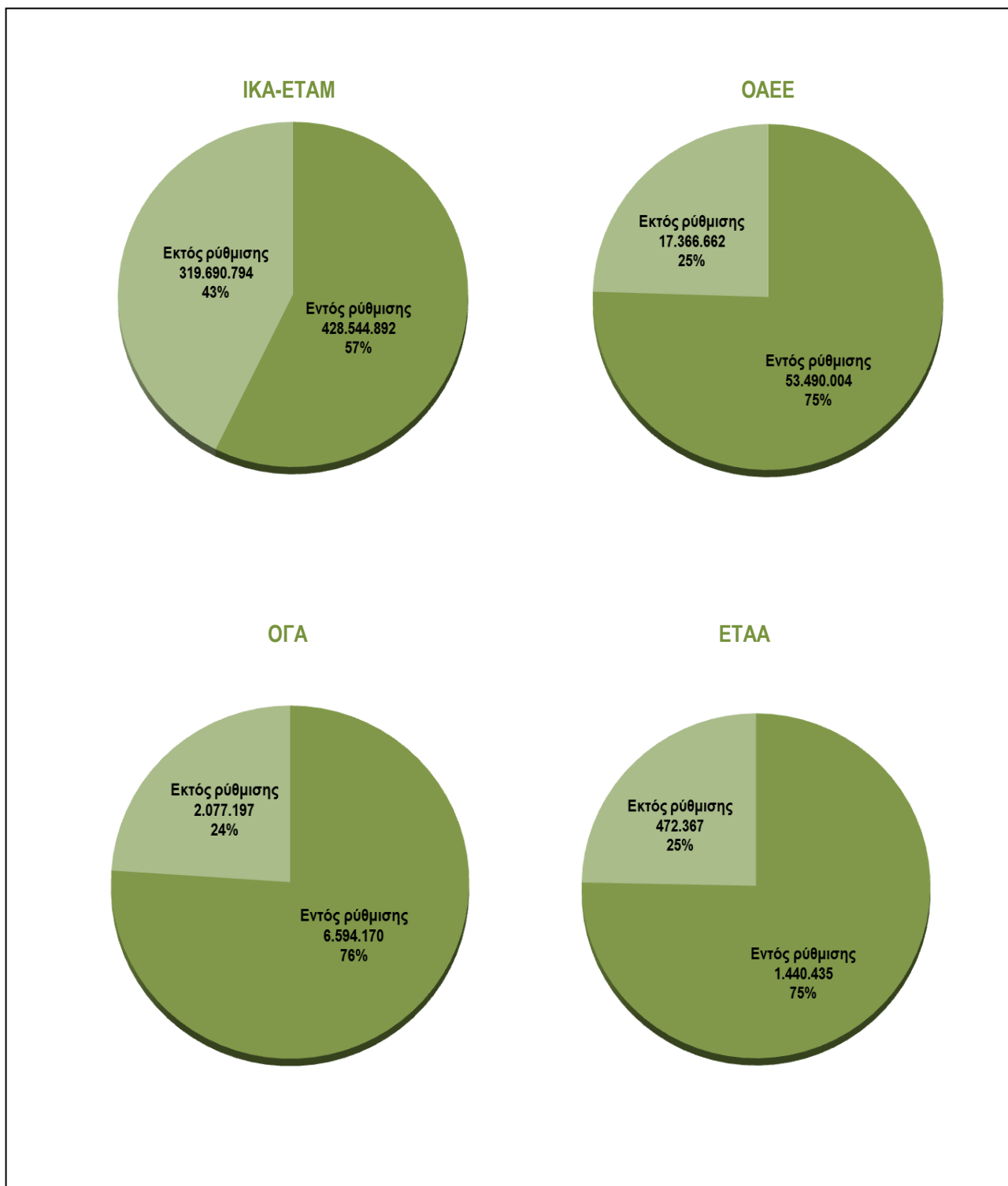

Διάγραμμα 12: Μηνιαίες Εισπράξεις (Σύνολο – Εντός Ρυθμίσεων – Εκτός Ρυθμίσεων)

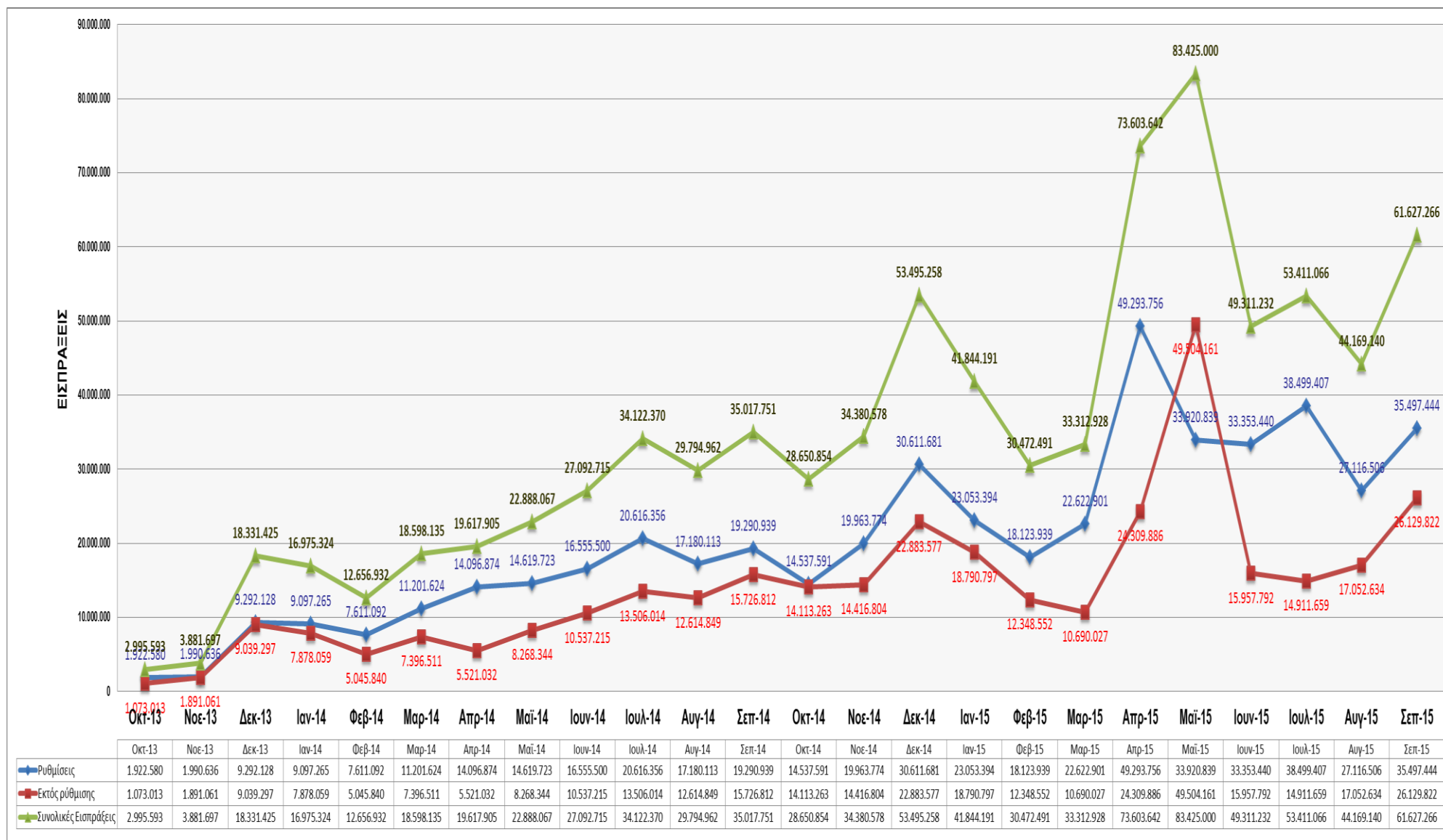

### 3.2. Εισπράξεις τριμήνου Ιουλίου – Σεπτεμβρίου 2015

Οι συνολικές εισπράξεις κατά το τρίτο τρίμηνο του 2015 ανέρχονται σε 159.207.472€, με ποσοστό 64% να προέρχεται από πληρωμές οφειλών που έχουν ενταχθεί σε καθεστώς ρύθμισης και 36% από καταβολές εκτός ρύθμισης. Σημειώνεται ότι τα αντίστοιχα ποσοστά κατά τους προηγούμενους μήνες ήταν:

Απρίλιος 2015: 67% από ρυθμίσεις και 33% εκτός ρύθμισης

Μάιος 2015: 41% από ρυθμίσεις και 59% εκτός ρύθμισης

Ιούνιος 2015: 68% από ρυθμίσεις και 32% εκτός ρύθμισης

Στους πίνακες που ακολουθούν, παρουσιάζονται οι εισπράξεις σε ποσό από ρυθμίσεις και σε ποσό εκτός ρύθμισης, καθώς και οι εισπράξεις ανά ΦΚΑ.

| ΠΙΝΑΚΑΣ 9                                       |                      |
|---|----------------------|
| ΣΥΝΟΛΙΚΕΣ ΕΙΣΠΡΑΞΕΙΣ ΙΟΥΛΙΟΥ - ΣΕΠΤΕΜΒΡΙΟΥ 2015 |                      |
| <b>Εισπραχθέν ποσό από ρυθμίσεις</b>            | <b>101.113.357 €</b> |
| Ρύθμιση Ν. 4321/2015                            | 82.931.245 €         |
| Ρύθμιση Ν. 4305/2014                            | 5.093.582 €          |
| Νέας Αρχής                                      | 961.848 €            |
| Πάγια Ρύθμιση                                   | 10.961.881 €         |
| Παλαιές ρυθμίσεις                               | 1.164.801 €          |
| <b>Εισπραχθέν ποσό εκτός ρύθμισης</b>           | <b>58.094.115 €</b>  |
| <b>ΣΥΝΟΛΙΚΟ ΕΙΣΠΡΑΧΘΕΝ ΠΟΣΟ</b>                 | <b>159.207.472 €</b> |

■ Συνολικό Εισπραχθέν ποσό από ρυθμίσεις 101.113.357 € 64%

□ Εισπραχθέν ποσό εκτός ρύθμισης 58.094.115 € 36%

**ΠΙΝΑΚΑΣ 10**  
**ΕΙΣΠΡΑΞΕΙΣ ΑΝΑ ΦΟΡΕΑ**  
**ΙΟΥΛΙΟΣ - ΣΕΠΤΕΜΒΡΙΟΣ 2015**

|                 |               | <b>ΡΥΘΜΙΣΗ<br/>Ν.4321/2015</b> | <b>ΡΥΘΜΙΣΗ<br/>Ν.4305/2014</b> | <b>ΡΥΘΜΙΣΗ ΝΕΑΣ<br/>ΑΡΧΗΣ</b> | <b>ΠΑΓΙΑ<br/>ΡΥΘΜΙΣΗ</b> | <b>ΠΑΛΑΙΕΣ<br/>ΡΥΘΜΙΣΕΙΣ</b> | <b>ΕΚΤΟΣ<br/>ΡΥΘΜΙΣΗΣ</b> | <b>ΣΥΝΟΛΟ ΑΝΑ<br/>ΦΟΡΕΑ</b> | <b>ΠΟΣΟΣΤΟ ΣΤΟ<br/>ΣΥΝΟΛΟ<br/>ΕΙΣΠΡΑΞΕΩΝ</b> |
|-----------------|---------------|--------------------------------|--------------------------------|-------------------------------|--------------------------|------------------------------|---------------------------|-----------------------------|--|
| <b>ΙΚΑ-ΕΤΑΜ</b> | Κύρια Οφειλή  | 45.103.734 €                   | 2.359.316 €                    | 622.542 €                     | 9.733.374 €              | 926.561 €                    | 52.184.632 €              | <b>137.578.733 €</b>        | <b>86,41%</b>                                |
|                 | Πρόσθετα Τέλη | 20.882.182 €                   | 823.510 €                      | 222.450 €                     | 846.198 €                | 238.239 €                    | 3.635.994 €               |                             |  |
| <b>ΟΑΕΕ</b>     | Κύρια Οφειλή  | 13.621.254 €                   | 1.394.782 €                    | 46.261 €                      | 330.502 €                | 0 €                          | 2.033.814 €               | <b>19.256.638 €</b>         | <b>12,10%</b>                                |
|                 | Πρόσθετα Τέλη | 1.616.121 €                    | 160.266 €                      | 5.380 €                       | 22.739 €                 | 0 €                          | 25.519 €                  |                             |  |
| <b>ΟΓΑ</b>      | Κύρια Οφειλή  | 1.150.047 €                    | 282.335 €                      | 56.965 €                      | 28.093 €                 | 0 €                          | 197.192 €                 | <b>1.883.239 €</b>          | <b>1,18%</b>                                 |
|                 | Πρόσθετα Τέλη | 116.569 €                      | 42.812 €                       | 8.252 €                       | 974 €                    | 0 €                          | 0 €                       |                             |  |
| <b>ΕΤΑΑ</b>     | Κύρια Οφειλή  | 357.355 €                      | 20.138 €                       | 0 €                           | 0 €                      | 0 €                          | 13.709 €                  | <b>488.863 €</b>            | <b>0,31%</b>                                 |
|                 | Πρόσθετα Τέλη | 83.984 €                       | 10.423 €                       | 0 €                           | 0 €                      | 0 €                          | 3.255 €                   |                             |  |
| <b>ΣΥΝΟΛΑ</b>   |               | <b>82.931.245 €</b>            | <b>5.093.582 €</b>             | <b>961.848 €</b>              | <b>10.961.881 €</b>      | <b>1.164.801 €</b>           | <b>58.094.115 €</b>       | <b>159.207.472 €</b>        |  |

#### **4. ΕΠΟΜΕΝΕΣ ΕΝΕΡΓΕΙΕΣ ΓΙΑ ΤΗΝ ΕΝΙΣΧΥΣΗ ΤΗΣ ΕΙΣΠΡΑΞΙΜΟΤΗΤΑΣ ΤΟΥ Κ.Ε.Α.Ο.**

---

Στο Κ.Ε.Α.Ο. γίνεται διαρκής προσπάθεια για την ενίσχυση του μηχανισμού είσπραξης των ληξιπρόθεσμων ασφαλιστικών οφειλών. Έχουν δρομολογηθεί οι ακόλουθες ενέργειες:

- Διασύνδεση με τη Γ.Γ.Π.Σ. για την άντληση στοιχείων των περιουσιακών στοιχείων των οφειλετών
- Έναρξη εφαρμογής του μέτρου των ηλεκτρονικών κατασχετηρίων, έχοντας ως βάση την υφιστάμενη διαδικασία που εφαρμόζεται από τις Δ.Ο.Υ.
- Συνεργασία με τις αρμόδιες Υπηρεσίες (Περιφέρειες, αρμόδια Υπουργεία κλπ.) για έλεγχο της νόμιμης λειτουργίας επιχειρήσεων που δημιουργούν οφειλές από ασφαλιστικές εισφορές.
- Υλοποίηση Συστήματος Ανάλυσης Κινδύνου (Risk Analysis), το οποίο θα επεξεργάζεται δεδομένα από το ΟΠΣ-ΙΚΑ και θα υποστηρίζει το Κ.Ε.Α.Ο. στην ανάλυση των προφίλ οφειλετών, στον εντοπισμό των περιπτώσεων παραβατικότητας, στον διαχωρισμό των άμεσα εισπραξιμων οφειλών, στην καθοδήγηση των Υπηρεσιών των Κ.Ε.Α.Ο. στη λήψη κατάλληλων εισπρακτικών μέτρων κλπ.